

แผนพัฒนาท้องถิ่น

(พ.ศ. ๒๕๖๖-๒๕๗๐)

ทบทวน ครั้งที่ ๑/๒๕๖๖



เทศบาลตำบลสวนหลวง

อำเภออัมพวา จังหวัดสมุทรสงคราม



ประกาศเทศบาลตำบลสวนหลวง
เรื่อง ประกาศใช้แผนพัฒนาท้องถิ่น (พ.ศ.๒๕๖๖-๒๕๗๐)
ทบทวน ครั้งที่ ๑/๒๕๖๖

ด้วยเทศบาลตำบลสวนหลวงได้ดำเนินการจัดทำแผนพัฒนาท้องถิ่น (พ.ศ.๒๕๖๖-๒๕๗๐) ทบทวน ครั้งที่ ๑/๒๕๖๖ ตามขั้นตอนและวิธีการของระเบียบกระทรวงมหาดไทยว่าด้วยการจัดทำแผนพัฒนาของ องค์การปกครองส่วนท้องถิ่น พ.ศ.๒๕๔๘ และที่แก้ไขเพิ่มเติม (ฉบับที่ ๓) พ.ศ.๒๕๖๑ ข้อ ๑๗ โดยผ่านความเห็นชอบของคณะกรรมการพัฒนาเทศบาลตำบลสวนหลวงและประชาคมระดับตำบล เมื่อวันที่ ๒๐ มิถุนายน ๒๕๖๖ และนายกเทศมนตรีตำบลสวนหลวง ได้อนุมัติร่างแผนดังกล่าวเป็นที่เรียบร้อยแล้ว

ดังนั้น เพื่อให้การบริหารงานของเทศบาลตำบลสวนหลวง เป็นไปอย่างมีประสิทธิภาพ และสามารถนำแผนพัฒนาไปใช้ได้ถูกต้อง รวมทั้งให้ส่วนราชการที่เกี่ยวข้องและประชาชนทั่วไปได้รับทราบ เทศบาลตำบลสวนหลวง จึงขอประกาศใช้แผนพัฒนาท้องถิ่น (พ.ศ.๒๕๖๖ - ๒๕๗๐)ทบทวน ครั้งที่ ๑/๒๕๖๖ (รายละเอียดปรากฏตามเอกสารที่แนบมาท้ายประกาศนี้)

จึงประกาศมาให้ทราบโดยทั่วกัน

ประกาศ ณ วันที่ ๒๐ เดือน มิถุนายน พ.ศ.๒๕๖๖

(นายสำรวย กลิ่นอภัย)

นายกเทศมนตรีตำบลสวนหลวง

คำนำ

แผนพัฒนาท้องถิ่นของเทศบาลตำบลสวนหลวง จัดทำขึ้นตามหนังสือชักชวนแนวทางการ ทบทวนแผนพัฒนาท้องถิ่น (พ.ศ. ๒๕๖๖ - ๒๕๗๐) ขององค์กรปกครองส่วนท้องถิ่น หนังสือชักชวนแนว ทางการใช้แผนพัฒนาท้องถิ่นขององค์กรปกครองส่วนท้องถิ่นเพื่อจัดทำบริการสาธารณะหรือกิจกรรม สาธารณะ รวมทั้งระเบียบกระทรวงมหาดไทยว่าด้วยการจัดทำแผนพัฒนาขององค์กรปกครองส่วนท้องถิ่น พ.ศ. ๒๕๔๘ และแก้ไขเพิ่มเติมจนถึง (ฉบับที่ ๓) พ.ศ. ๒๕๖๑ ซึ่งทุกภาคส่วนที่เกี่ยวข้องได้ร่วมกันกำหนดทิศ ทางการดำเนินงานในภาพรวมขององค์กรปกครองส่วนท้องถิ่นในเขตจังหวัดเพื่อให้เป็นปัจจุบัน โดยทบทวน ปรับปรุงจากยุทธศาสตร์การพัฒนาขององค์กรปกครองส่วนท้องถิ่นในเขตจังหวัดฉบับเดิมให้สอดคล้องกับ ยุทธศาสตร์จังหวัด ยุทธศาสตร์กลุ่มจังหวัด แผนพัฒนาจังหวัด แผนพัฒนากลุ่มจังหวัด แผนพัฒนาภาค แผนพัฒนา เศรษฐกิจและสังคมแห่งชาติ ฉบับที่ ๑๓ และยุทธศาสตร์ชาติ ๒๐ ปี (พ.ศ. ๒๕๖๑ - ๒๕๘๐)

จึงหวังเป็นอย่างยิ่งว่า ผู้บริหารจะสามารถนำแผนพัฒนาท้องถิ่น ไปจัดงบประมาณรายจ่าย ประจำปี งบประมาณรายจ่ายเพิ่มเติม เพื่อให้สอดคล้องกับแผนพัฒนาระดับต่างๆ ตลอดจนตอบสนองต่อปัญหา และความต้องการของประชาชนได้อย่างแท้จริงต่อไป

งานแผนงานและงบประมาณ

เทศบาลตำบลสวนหลวง

สารบัญ

เรื่อง	หน้า
ส่วนที่ ๑ สภาพทั่วไปและข้อมูลพื้นฐาน	
๑. ด้านกายภาพ	๑
๑.๑ ที่ตั้งของหมู่บ้านหรือชุมชนหรือตำบล	๑
๑.๒ ลักษณะภูมิประเทศ	๒
๑.๓ ลักษณะภูมิอากาศ	๒
๑.๔ ลักษณะของดิน	๒
๒. ด้านการเมือง/การปกครอง	๒
๒.๑ เขตการปกครอง	๒
๒.๒ การเลือกตั้ง	๓
๓. ด้านประชากร	๕
๓.๑ ข้อมูลเกี่ยวกับจำนวนประชากร	๕
๓.๒ ช่วงอายุและจำนวนประชากร	๕
๔. สภาพทางสังคม	๖
๔.๑ การศึกษา	๖
๔.๒ สาธารณสุข	๖
๔.๓ อาชญากรรม	๗
๔.๔ ยาเสพติด	๗
๔.๕ การสังคมสงเคราะห์	๗
๕. ระบบบริการพื้นฐาน	๗
๕.๑ การคมนาคมขนส่ง	๘
๕.๒ การไฟฟ้า	๑๐
๕.๓ การประปา	๑๐
๖. ระบบเศรษฐกิจ	๑๐
๖.๑ การเกษตร	๑๑
๖.๒ การท่องเที่ยว	๑๑
๖.๓ การพาณิชย์และกลุ่มอาชีพ	๑๑
๗. ศาสนา ประเพณี วัฒนธรรม	๑๑
๗.๑ การนับถือศาสนา	๑๑
๗.๒ ประเพณีและงานประจำปี	๑๑
๗.๓ ภูมิปัญญาท้องถิ่น ภาษาถิ่น	๑๑
๗.๔ สินค้าพื้นเมืองและของที่ระลึก	๑๑

สารบัญ(ต่อ)

เรื่อง	หน้า
๘. ทรัพยากรธรรมชาติ	๑๑
๘.๑ น้ำ	๑๑
๘.๒ ป่าไม้	๑๒
๘.๓ ทรัพยากรธรรมชาติที่สำคัญของตำบลสวนหลวง	๑๒
ส่วนที่ ๒ ยุทธศาสตร์การพัฒนากองคกรปกครองส่วนท้องถิ่น	
๑. ความสัมพันธ์ระหว่างแผนพัฒนาระดับมหภาค	๑๓
๑.๑.แผนยุทธศาสตร์ชาติ ๒๐ ปี (พ.ศ.๒๕๖๑-๒๕๘๐)	๑๓
๑.๒.แผนพัฒนาเศรษฐกิจและสังคมแห่งชาติ ฉบับที่ ๑๓	๑๔
๑.๓ เป้าหมายการพัฒนาที่ยั่งยืน (SDGs) Sustainable Development Goals	๑๖
๑.๔.แผนพัฒนาภาค/แผนพัฒนากลุ่มจังหวัด/แผนพัฒนาจังหวัด	๓๑
๑.๕ ยุทธศาสตร์ขององค์ปกครองส่วนท้องถิ่นในเขตจังหวัดสมุทรสงคราม	๓๓
๒. ยุทธศาสตร์ของเทศบาลตำบลสวนหลวง	
๒.๑.วิสัยทัศน์	๓๖
๒.๒.ยุทธศาสตร์	๓๖
๒.๓.เป้าประสงค์	๓๖
๒.๔.ตัวชี้วัด	๓๖
๒.๕.ค่าเป้าหมาย	๓๗
๒.๖.กลยุทธ์	๓๗
๒.๗.จุดยืนทางยุทธศาสตร์	๓๘
๒.๘.ความเชื่อมโยงของยุทธศาสตร์ในภาพรวม	๓๙
๓. การวิเคราะห์เพื่อพัฒนาท้องถิ่น	
๓.๑.การวิเคราะห์กรอบการจัดทำยุทธศาสตร์ขององค์ปกครองส่วนท้องถิ่น	๔๔
๓.๒.การประเมินสถานการณ์สภาพแวดล้อมภายนอกที่เกี่ยวข้อง	๔๗
ส่วนที่ ๓ การนำแผนพัฒนาท้องถิ่นไปสู่การปฏิบัติ	
๓.๑ ยุทธศาสตร์การพัฒนาท้องถิ่นและยุทธศาสตร์ระดับมหภาคเพื่อนำไปสู่การปฏิบัติ	๔๙
๓.๒ บัญชีโครงการพัฒนาท้องถิ่น	๕๓
บัญชีสรุปโครงการพัฒนา(ผ.๐๑)	๕๓
บัญชีสรุปโครงการพัฒนา(ผ.๐๑/๑)	๕๘
บัญชีสรุปโครงการพัฒนา(เกินศักยภาพ)	๕๙
รายละเอียดโครงการพัฒนา(แบบ ผ.๐๒)	๖๐

สารบัญ(ต่อ)

เรื่อง	หน้า
บัญชีครุภัณฑ์(แบบ ผ.๐๓)	๑๔๒
ส่วนที่ ๔ การติดตามและประเมินผล	
๔.๑.การติดตามและประเมินผลยุทธศาสตร์	๑๔๙
๔.๒.การติดตามและประเมินผลโครงการ	๑๕๔
๔.๓.สรุปผลการพัฒนาท้องถิ่น	๑๖๑
๔.๓.๑ การวัดผลในเชิงปริมาณและเชิงคุณภาพ	๑๖๑
๔.๓.๒ การติดตามและประเมินผลโครงการ	๑๖๑
๔.๔.ข้อเสนอแนะในการจัดทำแผนพัฒนาท้องถิ่นในอนาคต	๑๖๒
๔.๔.๑.ผลกระทบนำไปสู่นาคต	๑๖๒
๔.๔.๒.ข้อสังเกต ข้อเสนอแนะ ผลจากการพัฒนา	๑๖๓

ส่วนที่ ๑

สภาพทั่วไปและข้อมูลพื้นฐาน

๑. ด้านกายภาพ

๑.๑ ที่ตั้งของหมู่บ้านหรือชุมชนหรือตำบล

เทศบาลตำบลสวนหลวง ตั้งอยู่เลขที่ ๙๙ หมู่ที่ ๑๕ ห่างจากอำเภออัมพวา ๓ กิโลเมตรอยู่ห่างจากจังหวัดสมุทรสงคราม ประมาณ ๘ กิโลเมตร ใช้ระยะทางในการเดินทางด้วยรถยนต์จากสำนักงานเทศบาลตำบลสวนหลวงถึงจังหวัดสมุทรสงครามประมาณ ๑๕ นาที เทศบาลตำบลสวนหลวง ตำบลสวนหลวง อำเภออัมพวา จังหวัดสมุทรสงคราม มีทั้งหมด ๑๕ หมู่บ้าน ประกอบด้วย

- หมู่ที่ ๑ บ้านแหลมสวนหลวง
- หมู่ที่ ๒ บ้านแหลมสวนหลวง
- หมู่ที่ ๓ บ้านโรงหม้อ
- หมู่ที่ ๔ บ้านเตาปูน
- หมู่ที่ ๕ บ้านคลองชุมปุ๊ก
- หมู่ที่ ๖ บ้านปากคลองสวนหลวง
- หมู่ที่ ๗ บ้านคลองโพงพางล่าง
- หมู่ที่ ๘ บ้านท้องคุ้ง
- หมู่ที่ ๙ บ้านคลองชมพู
- หมู่ที่ ๑๐ บ้านท้องคุ้ง
- หมู่ที่ ๑๑ บ้านคลองประชาชมชื่น
- หมู่ที่ ๑๒ บ้านคลองประชาชมชื่น
- หมู่ที่ ๑๓ บ้านคุ้งจำปี
- หมู่ที่ ๑๔ บ้านวัดวรภูมิ
- หมู่ที่ ๑๕ บ้านสามแยกคลองบางลี่

ส่วนราชการที่ตั้งอยู่ในพื้นที่ตำบลสวนหลวง ประกอบด้วย

- | | |
|---|--------------------------------|
| ๑. โรงเรียนวัดบางนางลี่ใหญ่ | ตั้งอยู่หมู่ที่ ๓ ตำบลสวนหลวง |
| ๒. โรงเรียนวัดวรภูมิ | ตั้งอยู่หมู่ที่ ๑๔ ตำบลสวนหลวง |
| ๓. ศูนย์พัฒนาเด็กเล็กเทศบาลตำบลสวนหลวง | ตั้งอยู่หมู่ที่ ๑๕ ตำบลสวนหลวง |
| ๔. ศูนย์การเรียนรู้ตามอัธยาศัย(กศน.)อำเภออัมพวา | ตั้งอยู่หมู่ที่ ๘ ตำบลสวนหลวง |
| ๕. โรงพยาบาลส่งเสริมสุขภาพตำบลสวนหลวง | ตั้งอยู่หมู่ที่ ๑ ตำบลสวนหลวง |
| ๖. โรงพยาบาลส่งเสริมสุขภาพตำบลวัดวรภูมิ | ตั้งอยู่หมู่ที่ ๑๔ ตำบลสวนหลวง |
| ๗. สำนักงานสาธารณสุขอำเภออัมพวา | ตั้งอยู่หมู่ที่ ๓ ตำบลสวนหลวง |

๑.๒ ลักษณะภูมิประเทศ

ตำบลสวนหลวง เป็นพื้นที่ราบลุ่ม มีแม่น้ำลำคลองกระจายทั่วพื้นที่ทำให้เหมาะสมแก่การเกษตร เนื่องจากมีความชุ่มชื้นอยู่เสมอ ได้รับอิทธิพลจากสมรสมตะวันตกเฉียงใต้จากอ่าวไทยและทะเลจีนใต้ อากาศเย็นสบายดี ฤดูหนาวไม่หนาว ในฤดูร้อนก็ร้อนเป็นปกติธรรมดา

๑.๓ ลักษณะภูมิอากาศ

ลักษณะอากาศมีลักษณะร้อนชื้น อากาศเปลี่ยนแปลงไปตามฤดู ซึ่งมี ๓ ฤดู ดังนี้

ฤดูร้อน เริ่มตั้งแต่กลางเดือนกุมภาพันธ์ไปจนถึงกลางเดือนพฤษภาคม อากาศร้อนและแห้งแล้งแต่บางครั้งอาจมีอากาศเย็นบ้าง บางครั้งเกิดพายุฝนฟ้าคะนองและลมกระโชกแรง อากาศร้อนจะมีอุณหภูมิระหว่าง ๓๕ - ๓๙.๙ องศาเซลเซียส ร้อนจัด มีอุณหภูมิประมาณ ๔ องศาเซลเซียสขึ้นไป

ฤดูฝน เริ่มตั้งแต่กลางเดือนพฤษภาคม ฝนตกมากในช่วงเดือน พฤษภาคม - ตุลาคม แต่อาจเกิด "ช่วงฝนทิ้ง" ซึ่งอาจนานประมาณ ๑ - ๒ สัปดาห์หรือบางปีอาจเกิดขึ้นรุนแรงและมีฝนน้อย แต่ในเขตเทศบาลไม่เคยเกิดอุทกภัยรุนแรง มีฝนตกเฉลี่ยประมาณ ๙๐๐ มิลลิเมตร

ฤดูหนาว เริ่มตั้งแต่กลางเดือนตุลาคมถึงกลางเดือนกุมภาพันธ์ ในช่วงกลางเดือนตุลาคมหนาว ๑-๒ สัปดาห์ เป็นช่วงเปลี่ยนฤดูจากฤดูฝนเป็นฤดูหนาว อากาศแปรปรวนไม่แน่นอน อาจเริ่มมีอากาศเย็นหรืออาจยังมีฝนฟ้าคะนอง อากาศหนาวอุณหภูมิต่ำสุดประมาณ ๑๕ องศา เนื่องจากพื้นที่ในตำบลสวนหลวงส่วนใหญ่จะเป็นสวนผลไม้ ทำให้อากาศไม่ร้อนมากนัก

๑.๔ ลักษณะของดิน

พื้นที่ในตำบลสวนหลวงเป็นที่ราบลุ่ม มีคลองและลำประโดงกระจายทั่วพื้นที่ ดังนั้นลักษณะของดินในตำบลสวนหลวงโดยส่วนใหญ่จะเป็นดินเหนียว ดินเลน ซึ่งเป็นดินที่เกิดจากการทับถมของตะกอนน้ำทะเลและตะกอนแม่น้ำ จึงเหมาะแก่การปลูกผลไม้ เช่น ส้มโอ มะพร้าว ลิ้นจี่ เป็นต้น

๒. ด้านการเมือง/การปกครอง

๒.๑ เขตการปกครอง

ตำบลสวนหลวงได้รับการจัดตั้งสภาตำบลและเปลี่ยนแปลงฐานะเป็นองค์การบริหารส่วนตำบล เมื่อวันที่ ๓๐ มกราคม พ.ศ.๒๕๓๙ และได้ยกฐานะเป็นเทศบาลตำบลสวนหลวง เมื่อวันที่ ๓๑ สิงหาคม ๒๕๕๕ โดยอาศัยอำนาจตามความในมาตรา ๔๒ แห่งพระราชบัญญัติสภาตำบลและ อบต. พ.ศ. ๒๕๓๗ ซึ่งแก้ไขเพิ่มเติมโดยพระราชบัญญัติสภาตำบลและองค์การบริหารส่วนตำบล (ฉบับที่ ๕) พ.ศ. ๒๕๔๖ ประกอบมาตรา ๗ และมาตรา ๙ แห่งพระราชบัญญัติเทศบาล พ.ศ. ๒๕๔๖ ซึ่งแก้ไขเพิ่มเติมโดยพระราชบัญญัติเทศบาล (ฉบับที่ ๑๒) พ.ศ. ๒๕๔๖ ปัจจุบันเทศบาลตำบลสวนหลวงอยู่ในระดับ **เทศบาลขนาดเล็ก**

ตำบลสวนหลวงมีเนื้อที่ประมาณ ๖.๕ ตารางกิโลเมตร หรือประมาณ ๔,๐๒๖.๕ ไร่

มีอาณาเขต

ทิศเหนือ	ติดต่อกับ	ตำบลบางแค และตำบลแควอ้อม
ทิศตะวันตก	ติดต่อกับ	ตำบลบางนางลี่
ทิศตะวันออก	ติดต่อกับ	แม่น้ำแม่กลอง
ทิศใต้	ติดต่อกับ	ตำบลปลายโพรงพางและตำบลบางชันแตก

ตำบลสวนหลวง มีหมู่บ้าน ๑๕ หมู่บ้าน โดยมีกำนัน ผู้ใหญ่บ้านเป็นผู้นำชุมชนเป็นผู้นำชุมชนและ
ปกครองในหมู่ของตนเอง ดังนี้

๑. นายธงชัย	ปานดำ	กำนันตำบลสวนหลวง
๒. นายอดิเรก	เลปานานนท์	ผู้ใหญ่บ้าน หมู่ที่ ๑
๓. นางสาวอนุชศรา	นิลพงษ์	ผู้ใหญ่บ้าน หมู่ที่ ๒
๔. นายอิทธิพล	ตันบริรักษ์	ผู้ใหญ่บ้าน หมู่ที่ ๓
๕. นางสุนทรี	อยู่เมฆะ	ผู้ใหญ่บ้าน หมู่ที่ ๔
๖. นายกิตติวัฒน์	ตันบวรไชยเจริญ	ผู้ใหญ่บ้าน หมู่ที่ ๕
๗. นายอำนาจ	นุรัญชา	ผู้ใหญ่บ้าน หมู่ที่ ๖
๘. นายสมบัติ	นิลพงษ์	ผู้ใหญ่บ้าน หมู่ที่ ๗
๙. นางสาวรัชนา	ปิ่นศิริ	ผู้ใหญ่บ้าน หมู่ที่ ๘
๑๐. นายสม	ปิ่นแก้ว	ผู้ใหญ่บ้าน หมู่ที่ ๙
๑๑. นางสุกัญญา	สาคลาไศล	ผู้ใหญ่บ้าน หมู่ที่ ๑๐
๑๒. นายสมชาย	บุญฤทธิ์	ผู้ใหญ่บ้าน หมู่ที่ ๑๑
๑๓. นางสาวนันทิณี	อินพยม	ผู้ใหญ่บ้าน หมู่ที่ ๑๒
๑๔. นายสุขสันต์	คล้ายสุวรรณ	ผู้ใหญ่บ้าน หมู่ที่ ๑๔
๑๕. นางพัชรินทร์	หลิมสวาสดี	ผู้ใหญ่บ้าน หมู่ที่ ๑๕

๒.๒ การเลือกตั้ง

เทศบาลได้แบ่งเขตการเลือกตั้งนายกเทศมนตรีตำบลสวนหลวง ทั้งเขตเทศบาลเป็น ๑ เขต
เลือกตั้ง สมาชิกสภาออกเป็น ๒ เขต ดังนี้

เขตเลือกตั้งที่ ๑ ประกอบด้วย ๙ หมู่บ้าน คือ

- หมู่ที่ ๑ บ้านแหลมสวนหลวง
- หมู่ที่ ๒ บ้านแหลมสวนหลวง
- หมู่ที่ ๓ บ้านโรงหม้อ
- หมู่ที่ ๔ บ้านเตาปูน
- หมู่ที่ ๕ บ้านคลองชุมปัก
- หมู่ที่ ๖ บ้านปากคลองสวนหลวง
- หมู่ที่ ๗ บ้านคลองโพงพางล่าง
- หมู่ที่ ๘ บ้านท้องคู้ง
- หมู่ที่ ๑๒ บ้านคลองประชาชมชื่น

เขตเลือกตั้งที่ ๒ ประกอบด้วย ๖ หมู่บ้าน คือ

- หมู่ที่ ๙ บ้านคลองชมพู
- หมู่ที่ ๑๐ บ้านท้องคู้ง
- หมู่ที่ ๑๑ บ้านคลองประชาชมชื่น
- หมู่ที่ ๑๓ บ้านคู้งจำปี
- หมู่ที่ ๑๔ บ้านวัดวรภูมิ
- หมู่ที่ ๑๕ บ้านสามแยกคลองบางลี่

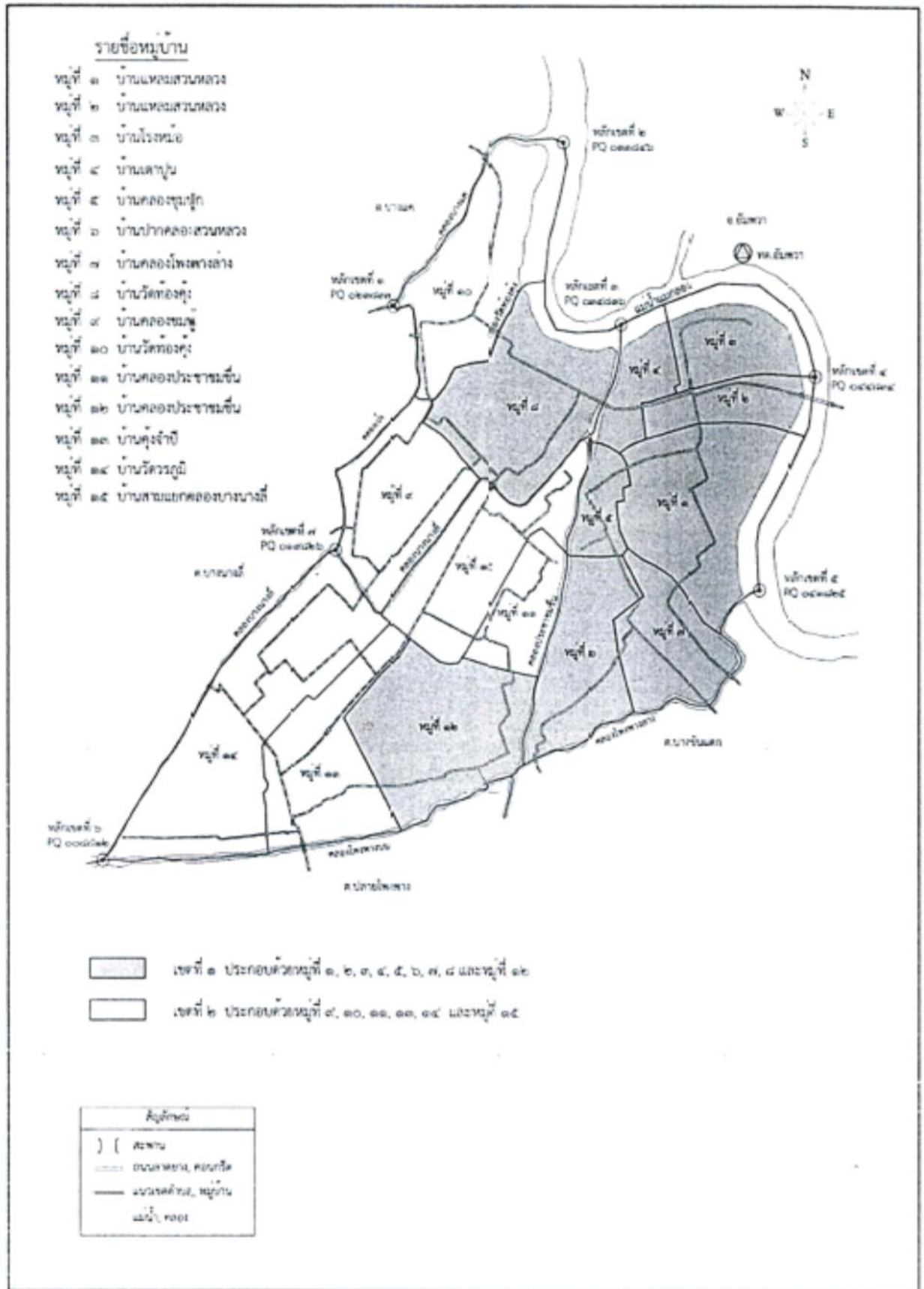

๓. ประชากร

๓.๑ ข้อมูลเกี่ยวกับจำนวนประชากร (ข้อมูล ณ เดือน มกราคม ๒๕๖๖)

หมู่ที่	สถิติจำนวนประชากร			สถิติจำนวนบ้าน (หลังคาเรือน)
	ชาย(คน)	หญิง(คน)	รวม(คน)	
หมู่ที่ ๑ บ้านแหลมสวนหลวง	๑๓๕	๑๘๗	๓๒๒	๑๐๖
หมู่ที่ ๒ บ้านแหลมสวนหลวง	๕๙	๗๐	๑๒๙	๙๑
หมู่ที่ ๓ บ้านโรงหม้อ	๑๖๒	๑๙๑	๓๕๓	๑๓๓
หมู่ที่ ๔ บ้านเตาปูน	๑๐๔	๑๐๒	๒๐๖	๕๖
หมู่ที่ ๕ บ้านคลองชุมปุ๊ก	๗๕	๑๐๔	๑๗๙	๗๗
หมู่ที่ ๖ บ้านปากคลองสวนหลวง	๑๐๙	๑๒๑	๒๓๐	๘๒
หมู่ที่ ๗ บ้านคลองโพงพางล่าง	๑๒๑	๑๓๒	๒๕๓	๗๓
หมู่ที่ ๘ บ้านท้องคุ้ง	๒๕๖	๓๐๑	๕๕๗	๒๒๔
หมู่ที่ ๙ บ้านคลองชมพู	๑๓๒	๑๖๑	๒๙๓	๙๐
หมู่ที่ ๑๐ บ้านท้องคุ้ง	๒๓๗	๒๕๙	๔๙๖	๑๔๒
หมู่ที่ ๑๑ บ้านคลองประชาชมชื่น	๘๕	๘๕	๑๗๐	๖๑
หมู่ที่ ๑๒ บ้านคลองประชาชมชื่น	๑๗๑	๑๗๓	๓๔๔	๑๒๙
หมู่ที่ ๑๓ บ้านคุ้งจำปี	๒๖๒	๒๙๙	๕๖๑	๑๗๗
หมู่ที่ ๑๔ บ้านวัดวรภูมิ	๒๐๘	๒๐๔	๔๑๒	๑๕๙
หมู่ที่ ๑๕ บ้านสามแยกคลองบางลี่	๒๗๖	๒๘๒	๕๕๘	๑๖๒
รวม	๒,๓๙๒	๒,๖๗๑	๕,๐๖๓	๑,๗๖๒

๓.๒ ช่วงอายุและจำนวนประชากร

ช่วงอายุ	จำนวนประชากร		รวม(คน)	หมายเหตุ
	ชาย(คน)	หญิง(คน)		
อายุน้อยกว่า ๑ ปี	๙	๑๔	๒๓	
อายุ ๑-๑๐ ปี	๑๙๖	๑๙๕	๓๙๑	
อายุ ๑๑-๒๐ ปี	๒๖๑	๒๕๘	๕๑๙	
อายุ ๒๑-๓๐ ปี	๓๒๒	๓๒๑	๖๔๓	
อายุ ๓๑-๔๐ ปี	๓๒๐	๓๘๐	๖๒๘	
อายุ ๔๑-๕๐ ปี	๓๙๓	๓๘๕	๗๗๘	
อายุ ๕๑-๖๐ ปี	๓๙๓	๔๒๒	๘๑๕	
อายุ ๖๑-๗๐ ปี	๒๗๖	๓๔๙	๖๒๕	
อายุ ๗๑-๘๐ ปี	๑๕๗	๒๖๒	๔๑๙	
อายุ ๘๑-๙๐ ปี	๕๖	๑๒๖	๑๘๒	
อายุ ๙๑-๑๐๐ ปี	๘	๒๙	๓๗	
อายุมากกว่า ๑๐๐ปี	๑	๒	๓	

๔. สภาพทางสังคม

๔.๑ การศึกษา

จากการสำรวจข้อมูลพื้นฐานพบว่า ประชากรอายุ ๑๕-๖๐ ปีเต็ม ร้อยละ ๙๙ อ่านเขียนภาษาไทยและคิดเลขอย่างง่ายได้ เด็กอายุ ๖-๑๔ ปี ร้อยละ ๑๐๐ ได้รับการศึกษาภาคบังคับ ๙ ปี ได้เรียนต่อชั้นมัธยมศึกษาปีที่ ๔ หรือเทียบเท่าและที่ไม่ได้เรียนต่อมีงานทำ ร้อยละ ๙๙ ด้านการศึกษาอยู่ในเกณฑ์ที่ดี ปัญหาคือ ยังไม่สามารถที่จะแข่งขันกับเมืองใหญ่ๆได้ การแก้ปัญหาของเทศบาล ได้จัดกิจกรรมให้กับเด็กของศูนย์พัฒนาเด็กเล็ก การสนับสนุนอาหารเสริมนม อาหารกลางวันให้กับทางโรงเรียนในเขตพื้นที่และร่วมกันจัดกิจกรรมต่างๆ กับทางโรงเรียน

สถานศึกษารัฐบาลในตำบลมีจำนวน ๒ แห่ง มีการเรียนการสอนตั้งแต่ระดับอนุบาล ประถมศึกษา และมีศูนย์พัฒนาเด็กเล็กเทศบาลตำบลสวนหลวง ๑ แห่ง มีการเรียนการสอนในระดับปฐมวัย โดยมีรายละเอียด ดังนี้

ที่	ชื่อสถานศึกษา	ระดับอนุบาล-ระดับประถมศึกษา		
		ห้องเรียน (ห้อง)	ครู (คน)	นักเรียน(คน)
๑	โรงเรียนวัดวรภูมิ	๘	ข้าราชการ ๔ ครูอัตราจ้าง ๒ ธุรการ ๑ ครูจิตอาสา ๒	๔๙
๒	โรงเรียนวัดบางนางลี่ใหญ่	๘	ข้าราชการ ๔ พนักงานราชการ ๑ ครูอัตราจ้าง ๒ ธุรการ ๑	๓๙
๓	ศูนย์พัฒนาเด็กเล็กฯ	๒	ข้าราชการ ๒ จ้างเหมา ๑	๒๐

๔.๒ สาธารณสุข

จากการสำรวจข้อมูลพื้นฐานพบว่า ประชาชนส่วนมากมีสุขภาพที่ดี มีการคัดกรองสุขภาพให้กับประชาชนกลุ่มเสี่ยง และโรคทั่วไปที่มักเกิดในตำบล ได้แก่ โรคความดัน เบาหวาน โรคเอดส์ โรคไข้เลือดออก โรคมือ-เท้า-ปากในเด็ก และโรคอื่นๆ จากการสำรวจข้อมูลพื้นฐาน บางครัวเรือนไม่ได้รับอาหารที่ถูกสุขลักษณะ การใช้ยารักษาโรคที่ไม่เหมาะสม การออกกำลังกายไม่สม่ำเสมอ และประชาชนบางรายไม่ไปคัดกรองหรือตรวจสุขภาพประจำปี ปัญหาเหล่านี้เทศบาล โรงพยาบาลส่งเสริมสุขภาพตำบล และหน่วยงานที่เกี่ยวข้องต้องร่วมกันรณรงค์ให้ชุมชนเห็นความสำคัญในเรื่องสุขภาพเป็นประจำเพื่อแก้ไขปัญหาดังกล่าว

หน่วยงานสาธารณสุขในพื้นที่ตำบลสวนหลวง ประกอบด้วย

๑. สำนักงานสาธารณสุขประจำอำเภออัมพวา ตั้งอยู่ที่ ๓ ตำบลสวนหลวง
๒. โรงพยาบาลส่งเสริมสุขภาพตำบลสวนหลวง ตั้งอยู่ที่ ๑ ตำบลสวนหลวง
๓. โรงพยาบาลส่งเสริมสุขภาพตำบลวัดวรภูมิ ตั้งอยู่ที่ ๑๔ ตำบลสวนหลวง
อัตราการใช้ส้วมราดน้ำ ร้อยละ ๑๐๐

๔.๓ อาชญากรรม

ตำบลสวนหลวงไม่มีเหตุอาชญากรรมร้ายแรง แต่ก็จะมีเหตุการณ์ลักขโมยทรัพย์สินประชาชนบ้าง ทะเลาะเบาะแว้งบ้างของกลุ่มวัยรุ่น ซึ่งเทศบาลก็ได้ดำเนินการป้องกันการเกิดเหตุดังกล่าว โดยการติดตั้งกล้อง CCTV ตามจุดสำคัญต่างๆภายในเขตเทศบาลตำบลสวนหลวง ติดตั้งสัญญาณไฟกระพริบทางร่วมทางแยก ติดตั้งลูกระนาด/ดับเบิ้ลสติก ติดตั้งกระจกโค้งบริเวณที่เป็นโค้งอันตรายและทางแยก รวมทั้งได้ตั้งจุดตรวจจุดสกัดจุดบริการ ในช่วงเทศกาลที่มีวันหยุดหลายวันเพื่ออำนวยความสะดวกให้กับประชาชน แต่ปัญหาที่พบเป็นประจำคือการทะเลาะวิวาทของกลุ่มวัยรุ่นโดยเฉพาะในสถานที่จัดงานรื่นเริง มหรสพ การแก้ปัญหา คือ สั่งใช้ออปพร. ขอความร่วมมือไปยังผู้นำหมู่บ้านและตำรวจ เพื่อตรวจตราป้องกันในสถานที่จัดงาน แจ่งเตือนประชาสัมพันธ์ให้ประชาชนทราบถึงผลกระทบ ความเสียหายที่อาจเกิดขึ้น และโทษที่ได้รับจากการเกิดเหตุทะเลาะวิวาท

๔.๔ ยาเสพติด

ตำบลสวนหลวงได้ดำเนินการตามนโยบายของรัฐบาล ในการป้องกันและแก้ไขปัญหายาเสพติด จากการตรวจสอบจากผู้นำชุมชนแต่ละหมู่บ้าน อปพร. พบว่าในเขตเทศบาลมีผู้ที่ติดยาเสพติด แต่เมื่อเทียบกับพื้นที่อื่นถือว่าน้อยและยังไม่พบผู้ค้ารายใหญ่ เนื่องจากกว่าได้รับความร่วมมือกับทางผู้นำหมู่บ้าน ประชาชน และเทศบาลที่ช่วยสอดส่องดูแลอยู่เป็นประจำ ซึ่งเทศบาลสามารถดำเนินการ รณรงค์ การประชาสัมพันธ์ ประสานการแจ้งเบาะแส จัดการฝึกอบรมให้ความรู้ ตามอำนาจหน้าที่เท่านั้น การกวดขัน ตรวจตราในพื้นที่ เป็นของฝ่ายปกครอง ผู้นำหมู่บ้าน อำเภหรือตำรวจแล้วแต่กรณี

๔.๕ การสังคมสงเคราะห์

เทศบาลตำบลสวนหลวงได้ดำเนินการด้านสังคมสงเคราะห์ ดังนี้

- (๑) ดำเนินการจ่ายเบี้ยยังชีพให้กับผู้สูงอายุ ผู้พิการ และผู้ป่วยเอดส์
- (๒) รับลงทะเบียนและประสานโครงการเงินอุดหนุนเพื่อการเลี้ยงดูเด็กแรกเกิด
- (๓) รับลงทะเบียนผู้สูงอายุ ผู้พิการ ผู้ป่วยเอดส์
- (๔) ประสานงานช่วยเหลือผู้ยากจน ยากไร้ รายได้น้อย และผู้ด้อยโอกาสไว้ที่พึ่งกับหน่วยงานที่เกี่ยวข้องต่างๆ อาทิเช่น ปรับปรุงซ่อมแซมบ้านผู้พิการ เงินช่วยเหลือผู้มีรายได้น้อย เป็นต้น

๕. ระบบบริการพื้นฐาน

๕.๑ การคมนาคมขนส่ง

ในเขตเทศบาลตำบลสวนหลวง เส้นทางคมนาคมส่วนใหญ่เป็นเส้นทางถนนแอสฟัลท์ติกคอนกรีต และถนนคอนกรีตเสริมเหล็ก ซึ่งประชาชนในตำบลสวนหลวงและนักท่องเที่ยวใช้สัญจรไปมา ซึ่งบางช่วงของถนนมีสภาพขรุขระทรุดโทรมตามเวลา ทางเทศบาลได้เข้าดำเนินการซ่อมแซมเพื่อให้ใช้งานได้ตามปกติ ในปัจจุบันเทศบาลได้มีการประสานไปยังหน่วยงานที่เกี่ยวข้องขอรับการสนับสนุนงบประมาณในการก่อสร้างและปรับปรุงถนนพร้อมวางระบายน้ำ เพื่อรองรับการขยายตัวของจราจรที่คับคั่งในอนาคต

ถนนในเขตเทศบาลตำบลสวนหลวงและถนนที่ลงทะเบียนเป็นถนนทางหลวงท้องถิ่น

ที่	ชื่อสายทาง	ระยะทาง (กม.)	ผิวจราจรกว้าง (เมตร)				รัศมีเขตทางจาก ศูนย์กลางถนน (เมตร)	เขตทาง กว้าง (เมตร)	หมายเลข
			ค.ส.ล.	ลาดยาง	ไหล่ทาง	ทางเท้า			
๑	หมู่ที่ ๑ บ้านแหลมสวนหลวง เชื่อมหมู่ที่ ๕ บ้านคลองขุมบุก เชื่อม หมู่ที่ ๖ บ้านคลองสวนหลวง เชื่อม หมู่ที่ ๗ บ้านคลอง โพรงพางล่าง(ถนนสวนหลวง ๒)	๑.๙๕๐	๕.๐๐	๕.๐๐	๐.๕๐	-	๓.๐๐	๖.๐๐	ต.ส.ถ.๓๕-๐๐๑
๒	หมู่ที่ ๓ บ้านโรงหม้อ (ขอยสวนหลวง ๑)	๐.๖๕๐	๕.๐๐	-	๐.๕๐	-	๓.๐๐	๖.๐๐	ต.ส.ถ.๓๕-๐๐๒
๓	หมู่ที่ ๘ บ้านห้องคู้ง เชื่อม หมู่ที่ ๙ บ้านคลองขุมพุ เชื่อม หมู่ ที่ ๑๐ บ้านห้องคู้ง(ขอยสวนหลวง ๔/๓ แยกแรกตรงไป)	๐.๗๖๕	-	๕.๐๐	๐.๕๐	-	๓.๐๐	๖.๐๐	ต.ส.ถ.๓๕-๐๐๓
๔	หมู่ที่ ๘ บ้านห้องคู้ง เชื่อม หมู่ที่ ๙ บ้านคลองขุมพุ(ขอยสวน หลวง ๔/๓ แยกสองเลีย่วซ้าย)	๐.๖๕๕	-	๕.๐๐	๐.๕๐	-	๓.๐๐	๖.๐๐	ต.ส.ถ.๓๕-๐๐๔
๕	หมู่ที่ ๑๕ บ้านสามแยกคลองบางนางลิ เชื่อม หมู่ที่ ๑๑ บ้าน คลองประชาชนขึ้น (ขอยตาหลา) (ขอยสวนหลวง ๔/๖)	๐.๙๕๐	-	๕.๐๐	๐.๕๐	-	๓.๐๐	๖.๐๐	ต.ส.ถ.๓๕-๐๐๕
๖	หมู่ที่ ๑๕ บ้านสามแยกคลองบางนางลิ (ขอยตะคร้อ)	๐.๕๒๐	-	๕.๐๐	๐.๕๐	-	๓.๐๐	๖.๐๐	ต.ส.ถ.๓๕-๐๐๖
๗	หมู่ที่ ๑๕ บ้านสามแยกคลองบางนางลิ เชื่อม หมู่ที่ ๑๑ บ้าน คลองประชาชนขึ้น เชื่อม หมู่ที่ ๑๒ บ้านคลองประชาชนขึ้น เชื่อม หมู่ที่ ๑๓ บ้านคู้งจำปี (ขอยบัวตอง)(ขอยสวนหลวง ๔/๑๐)(ขอยสวนหลวง ๕/๑)	๒.๒๐๐	-	๕.๐๐	๐.๕๐	-	๓.๐๐	๖.๐๐	ต.ส.ถ.๓๕-๐๐๗

ที่	ชื่อสายทาง	ระยะทาง (กม.)	ผิวจราจรกว้าง (เมตร)				รัศมีเขตทางจาก ศูนย์กลางถนน (เมตร)	เขตทาง กว้าง (เมตร)	หมายเลข ทาง
			ค.ส.ถ.	ลาดยาง	ไหล่ทาง	ทางเท้า			
๘	หมู่ที่ ๑๓ บ้านคุ้มจำปี เชื่อมหมู่ที่ ๑๔ บ้านวัดราษฎร์ (ซอย สวนหลวง ๕/๒) (ซอยหมอลิ้น)	๐.๘๙๕	-	๕.๐๐	๐.๕๐	-	๖.๐๐	ต.ต.ถ.๓๔-๐๐๘	
๙	หมู่ที่ ๑๔ บ้านบ้านวัดราษฎร์ (ซอยสวนหลวง ๕/๓)	๑.๐๔๕	-	๕.๐๐	๐.๕๐	-	๖.๐๐	ต.ต.ถ.๓๔-๐๐๙	
๑๐	หมู่ที่ ๗ บ้านคลองโพพทางล่าง เชื่อม หมู่ที่ ๖ บ้านคลองสวน หลวง (ซอยสวนหลวง ๒/๓)	๐.๙	-	๕.๐๐	๐.๕๐	-	๖.๐๐	ต.ต.ถ.๓๔-๐๑๐	
๑๑	หมู่ที่ ๘ บ้านห้องคุ้ม (ซอยสวนหลวง ๔/๑)	๐.๑๔	-	๕.๐๐	๐.๕๐	-	๖.๐๐	ต.ต.ถ.๓๔-๐๑๑	
๑๒	หมู่ที่ ๘ บ้านห้องคุ้ม (ซอยสวนหลวง ๔/๒)	๐.๑๒	-	๕.๐๐	๐.๕๐	-	๖.๐๐	ต.ต.ถ.๓๔-๐๑๒	
๑๓	หมู่ที่ ๘ บ้านห้องคุ้ม (ซอยสวนหลวง ๔/๔)	๐.๑๒	-	๓.๐๐	-	-	๓.๐๐	ต.ต.ถ.๓๔-๐๑๓	
๑๔	หมู่ที่ ๘ บ้านห้องคุ้ม (ซอยสวนหลวง ๔/๓)	๑.๔๕	-	๕.๐๐	๐.๕๐	-	๖.๐๐	ต.ต.ถ.๓๔-๐๑๔	
๑๕	หมู่ที่ ๑๓ บ้านคุ้มจำปี (ซอยสวนหลวง ๔/๙)	๐.๗๑	-	๕.๐๐	๐.๕๐	-	๖.๐๐	ต.ต.ถ.๓๔-๐๑๕	
๑๖	หมู่ที่ ๑๔ บ้านวัดราษฎร์ (ซอยสวนหลวง ๕/๔) (ซอยสุขสันต์)	๐.๘๑๑	-	๕.๐๐	-	-	๕.๐๐	ต.ต.ถ.๓๔-๐๑๖	
๑๗	หมู่ที่ ๑๕ (ซอยสวนหลวง ๔/๘)	๐.๐๗๙	-	๕.๐๐	๐.๕๐	-	๖.๐๐	ต.ต.ถ.๓๔-๐๑๗	
๑๘	หมู่ที่ ๑๓ บ้านคุ้มจำปี (ซอยสวนหลวง ๔/๑๑)	๐.๐๔๐	-	๕.๐๐	๐.๕๐	-	๖.๐๐	ต.ต.ถ.๓๔-๐๑๘	
๑๙	หมู่ที่ ๑๓ บ้านคุ้มจำปี (ซอยสวนหลวง ๔/๑๐)	๐.๐๖๐	-	๕.๐๐	๐.๕๐	-	๖.๐๐	ต.ต.ถ.๓๔-๐๑๙	

๕.๒ การไฟฟ้า

ปัจจุบันตำบลสวนหลวงมีไฟฟ้าใช้ทั่วครัวเรือนคิดเป็น ๑๐๐ เปอร์เซ็นต์ ปัญหาคือไฟฟ้าส่องสว่างทางหรือที่สาธารณะยังไม่สามารถดำเนินการครอบคลุมพื้นที่ได้ทั้งหมด เนื่องจากพื้นที่ที่มีความต้องการให้ติดตั้งไฟฟ้าส่องสว่างนั้นยังไม่เป็นที่สาธารณะ เทศบาลจึงไม่สามารถดำเนินการได้เช่นเดียวกับถนน การแก้ปัญหาคือประสานความร่วมมือกันหลายๆ ฝ่าย เพื่อที่จะทำความเข้าใจกับประชาชนในพื้นที่ และวิธีการที่จะดำเนินการแก้ไขอย่างไร ทั้งนี้เทศบาลก็ได้ตั้งงบประมาณในส่วนนี้ไว้แล้ว และได้แจ้งประชาสัมพันธ์ให้ประชาชนได้รับทราบถึงเหตุผลเพื่อที่จะได้ช่วยกันแก้ไขปัญหาให้กับประชาชนต่อไป

๕.๓ การประปา

ตำบลสวนหลวง มีถังส่งประปา ที่ตั้งอยู่ในพื้นที่ดังนี้

หมู่ที่ ๑ หมู่ที่ ๓ หมู่ที่ ๖ หมู่ที่ ๗ หมู่ที่ ๘ หมู่ที่ ๙ หมู่ที่ ๑๐ หมู่ที่ ๑๑
หมู่ที่ ๑๒ หมู่ที่ ๑๓ หมู่ที่ ๑๔ และ หมู่ที่ ๑๕

ระบบส่งน้ำประปาตำบลสวนหลวงมีครอบคลุมทุกหลังคาเรือนและน้ำใช้ตลอดทั้งปี คิดเป็น ๑๐๐ เปอร์เซ็นต์ ปัญหาคือ มีข้อร้องเรียนเรื่องน้ำประปาขุ่นบ่อยครั้ง สาเหตุเนื่องจากเป็นท่อประปาเก่าเกิดการตกตะกอนของน้ำ และการหนุนของน้ำเค็มทำให้น้ำที่ใช้อุปโภคเป็นน้ำกร่อยในบางโอกาส แก้ปัญหาคือการลงพื้นที่ดำเนินการแก้ไขตามจุดที่เกิดปัญหาในทันที เทศบาลได้นำโครงการพัฒนาระบบน้ำประปาบรรจุในแผนพัฒนาท้องถิ่น เพื่อที่จะพิจารณาดำเนินการในปีต่อไป เมื่อมีงบประมาณและความจำเป็นก็สามารถดำเนินการได้ต่อเนื่องเป็นการตอบสนองต่อความต้องการของประชาชนต่อไป รวมถึงมีการวางระบบประปาของการประปาส่วนภูมิภาคในพื้นที่

๖. ระบบเศรษฐกิจ

๖.๑ การเกษตร

ในพื้นที่ตำบลสวนหลวง ส่วนใหญ่ประกอบอาชีพ ด้านเกษตรกรรมมีพื้นที่เกษตรกรรมประมาณ ๔,๐๒๖.๕ ไร่ ส่วนใหญ่เป็นสวนผลไม้ เช่น สวนส้มโอ สวนลิ้นจี่ สวนมะพร้าว เป็นต้น

๖.๒ การท่องเที่ยว

ในเขตพื้นที่ตำบลสวนหลวง มีสถานที่ท่องเที่ยวมากมาย เช่น ตลาดวัฒนธรรม วัดในพื้นที่ประกอบด้วย วัดภุมรินทร์กุฎีทอง วัดสวนหลวง วัดทองคั่ง วัดแว่นจันทร์ วัดวรภูมิ และวัดบางนางลี่ใหญ่ ซึ่งนักท่องเที่ยวจำนวนมากเข้ามาสักการะขอพรสิ่งศักดิ์สิทธิ์อีกด้วย

๖.๓ การพาณิชย์และกลุ่มอาชีพ

ร้านค้าต่างๆ	จำนวน ๔๕ แห่ง
ปั้มหลอด	จำนวน ๓ แห่ง
ก๊าซหุงต้ม	จำนวน ๒ แห่ง
โฮมสเตย์และรีสอร์ท	จำนวน ๑๔ แห่ง

ผลิตภัณฑ์ในตำบลสวนหลวง ส่วนใหญ่เป็นผลไม้ เช่น ลิ้นจี่ ส้มโอ น้ำตาลมะพร้าว มะพร้าวอ่อน

ผลิตภัณฑ์ที่มีชื่อเสียง

-ส้มโอ ลิ้นจี่ น้ำตาลมะพร้าว

๗. ศาสนา ประเพณี วัฒนธรรม

๗.๑ การนับถือศาสนา

ประชาชนตำบลสวนหลวงนับถือศาสนาพุทธ คิดเป็นร้อยละ ๙๙.๗๔ % ศาสนาคริสต์ ๐.๑๕ % ศาสนาอิสลาม ๐.๑๑ % มีวัดในพื้นที่ จำนวน ๖ แห่ง คือ วัดสวนหลวง วัดบางนางลี่ใหญ่ วัดภุมรินทร์กุฎีทอง วัดแวนจันทร์ วัดทองคั้ง และ วัดวรภูมิ ไม่มีศาสนสถานศาสนาอื่น

๗.๒ ประเพณีและงานประจำปี

ประเพณีวันขึ้นปีใหม่	ประมาณ เดือน มกราคม
ประเพณีวันสงกรานต์	ประมาณ เดือน เมษายน
ประเพณีวันลอยกระทง	ประมาณ เดือน ตุลาคม , พฤศจิกายน
ประเพณีวันเข้าพรรษา	ประมาณ เดือน กรกฎาคม , ตุลาคม
ประเพณีวันออกพรรษา	ประมาณ เดือน กันยายน , ตุลาคม
งานพิธีไหว้ครูดนตรีไทย	ประมาณ เดือน สิงหาคม

๗.๓ ภูมิปัญญาท้องถิ่น ภาษาลิ้น

ภูมิปัญญาท้องถิ่น ประชาชนในตำบลสวนหลวงได้อนุรักษ์ภูมิปัญญาท้องถิ่น ได้แก่ วิธีการทำเครื่องจักสานจากใบมะพร้าว การปักดอกไม้จากใบเตย วิธีการทำเครื่องประดับ ของใช้ภายในบ้านจากกะลามะพร้าว การทำไม้กวาดจากทางมะพร้าวสำหรับใช้ในครัวเรือน เป็นต้น

ภาษาลิ้น ประชาชนในตำบลสวนหลวงให้ภาษากลางเป็นภาษาลิ้นในการติดต่อราชการและใช้ใน ชีวิตประจำวัน

๗.๔ สินค้าพื้นเมืองและของที่ระลึก

ส้มโอ มะพร้าว ลิ้นจี่ ผลิตภัณฑ์แปรรูปจากผลไม้ ผลิตภัณฑ์จากกะลามะพร้าว ผลิตภัณฑ์จากทางมะพร้าว เช่น โคมไฟจากกะลามะพร้าว ไม้กวาดทางมะพร้าว น้ำมันมะพร้าวสกัดเย็น เป็นต้น

๘. ทรัพยากรธรรมชาติ

๘.๑ น้ำ

น้ำที่ใช้ในการอุปโภค-บริโภค ส่วนใหญ่เป็นน้ำจากแม่น้ำแม่กลองและจากการประปาส่วนภูมิภาค ซึ่งเพียงพอต่อการใช้ในตำบลสวนหลวง ซึ่งจะต้องนำมาผ่านกระบวนการกรองน้ำจึงสามารถดื่มได้ ตำบลสวนหลวงมีแม่น้ำแม่กลอง คลองประชามชื่น คลองบางนางลี่ คลองโพงปางล่าง คลองโพงปางบน และคลองลำประโดงสาธารณะ ลำคลองทั้งหมด ๔๒ แห่ง แหล่งน้ำดังกล่าวจึงเพียงพอต่ออัตราการใช้น้ำของประชาชนในตำบลสวนหลวง

๘.๒ ป่าไม้

ตำบลสวนหลวงไม่มีพื้นที่ป่าไม้ โดยพื้นที่ในตำบลสวนหลวงส่วนใหญ่เป็นพื้นที่เกษตรกรรม และเป็นสวนผลไม้ทั้งหมด เช่น ส้มโอ มะพร้าว และลิ้นจี่ เป็นต้น

๘.๓ ทรัพยากรธรรมชาติที่สำคัญของตำบลสวนหลวง

ในพื้นที่ของตำบลสวนหลวงส่วนใหญ่ เป็นพื้นที่สำหรับทำเกษตรกรรม ที่อยู่อาศัย ร้านค้า สถานประกอบการและมีพื้นที่เพียงเล็กน้อยเป็นพื้นที่สาธารณะ ทรัพยากรธรรมชาติในพื้นที่ ได้แก่ ดิน น้ำ ต้นไม้ อากาศบริสุทธิ์ แต่ก็ยังมีปัญหาด้านขยะเนื่องจากปัจจุบันตำบลสวนหลวงมีรีสอร์ทหลายแห่ง ประกอบกับมีนักท่องเที่ยวเดินทางเข้ามาท่องเที่ยวเป็นจำนวนมากทำให้มีปัญหาในเรื่องของการทิ้งขยะ การแก้ไขปัญหาเทศบาลได้ดำเนินการตั้งถังขยะเพิ่มตามจุดที่ชาวบ้านร้องขอ เพื่อให้เพียงพอต่อปริมาณขยะที่เกิดขึ้น และดำเนินโครงการปลูกต้นไม้ในวันสำคัญต่างๆ ในพื้นที่สถานที่ราชการ ที่เอกชน และที่สาธารณะรวมทั้งปรับปรุงภูมิทัศน์ของตำบลให้ร่มรื่นสวยงาม ให้เป็นเมืองน่าอยู่ เป็นที่พักผ่อนหย่อนใจของประชาชน

ส่วนที่ ๒

ยุทธศาสตร์การพัฒนากองกรปกครองส่วนท้องถิ่น

๑. ความสัมพันธ์ระหว่างแผนพัฒนาระดับมหภาค

วิสัยทัศน์ประเทศไทย “ประเทศไทยมีความมั่นคง มั่งคั่ง ยั่งยืน เป็นประเทศพัฒนาแล้ว ด้วยการพัฒนาตาม หลักปรัชญาของเศรษฐกิจพอเพียง” หรือเป็นคติพจน์ประจำชาติว่า “มั่นคง มั่งคั่ง ยั่งยืน”

๑.๑ แผนยุทธศาสตร์ชาติ ๒๐ ปี (พ.ศ. ๒๕๖๑ - ๒๕๘๐) ประกอบด้วย ๖ ยุทธศาสตร์

๑.๑.๑ ยุทธศาสตร์ด้านความมั่นคง

- (๑) การรักษาความสงบภายในประเทศ
- (๒) การป้องกันและแก้ไขปัญหาที่มีผลกระทบต่อความมั่นคง
- (๓) การพัฒนาศักยภาพของประเทศให้พร้อมเผชิญภัยคุกคามที่กระทบต่อความ

ของชาติ

(๔) การบูรณาการความร่วมมือด้านความมั่นคงกับอาเซียนและนานาชาติ รวมถึงองค์กร ภาครัฐ และที่มีใช้ภาครัฐ

- (๕) การพัฒนากลไกการบริหารจัดการความมั่นคงแบบองค์รวม

๑.๑.๒ ยุทธศาสตร์ด้านการสร้างความสามารถในการแข่งขัน

- (๑) การเกษตรสร้างมูลค่า
- (๒) อุตสาหกรรมและบริการแห่งอนาคต
- (๓) สร้างความหลากหลายด้านการท่องเที่ยว
- (๔) โครงสร้างพื้นฐาน เชื่อมไทย เชื่อมโลก
- (๕) พัฒนาเศรษฐกิจบนพื้นฐานผู้ประกอบการยุคใหม่

๑.๑.๓ ยุทธศาสตร์ด้านการพัฒนาและเสริมสร้างศักยภาพทรัพยากรมนุษย์

- (๑) การปรับเปลี่ยนค่านิยมและวัฒนธรรม
- (๒) การพัฒนาศักยภาพคนตลอดช่วงชีวิต
- (๓) ปฏิรูปกระบวนการเรียนรู้ที่ตอบสนองต่อการเปลี่ยนแปลงในศตวรรษที่ ๒๑
- (๔) การตระหนักถึงพหุปัญญาของมนุษย์ที่หลากหลาย
- (๕) การเสริมสร้างให้คนไทยมีสุขภาวะที่ดี
- (๖) การสร้างสภาพแวดล้อมที่เอื้อต่อการพัฒนาและเสริมสร้างศักยภาพทรัพยากรมนุษย์
- (๗) การเสริมสร้างศักยภาพการกีฬาในการสร้างคุณค่าทางสังคมและพัฒนาประเทศ

๑.๑.๔ ยุทธศาสตร์ด้านการสร้างโอกาสและความเสมอภาคทางสังคม

- (๑) การลดความเหลื่อมล้ำ สร้างความเป็นธรรมในทุกมิติ
- (๒) การกระจายศูนย์กลางความเจริญทางเศรษฐกิจ สังคม และเทคโนโลยีในภูมิภาค
- (๓) การเสริมสร้างพลังทางสังคม
- (๔) การเพิ่มขีดความสามารถของชุมชนท้องถิ่นในการพัฒนา การพึ่งตนเองและ

การจัดการตนเอง

๑.๑.๕ ยุทธศาสตร์ด้านการสร้างการเติบโตบนคุณภาพชีวิตที่เป็นมิตรต่อสิ่งแวดล้อม

- (๑) สร้างการเติบโตอย่างยั่งยืนบนสังคมเศรษฐกิจสีเขียว
- (๒) สร้างการเติบโตอย่างยั่งยืนบนสังคมเศรษฐกิจภาคทะเล

- (๓) สร้างการเติบโตอย่างยั่งยืนบนสังคมที่เป็นมิตรต่อสภาพภูมิอากาศ
- (๔) พัฒนาพื้นที่เมือง ชนบท เกษตรกรรมและอุตสาหกรรมเชิงนิเวศ มุ่งเน้นความเป็นเมือง ที่เติบโตอย่างต่อเนื่อง
- (๕) พัฒนาความมั่นคงน้ำ พลังงาน และเกษตรที่เป็นมิตรต่อสิ่งแวดล้อม
- (๖) ยกระดับกระบวนการทัศน์เพื่อกำหนดอนาคตประเทศ

๑.๑.๖ ยุทธศาสตร์ด้านการปรับสมดุลและพัฒนาระบบการบริหารจัดการภาครัฐ

- (๑) ภาครัฐที่ยึดประชาชนเป็นศูนย์กลาง ตอบสนองความต้องการ และให้บริการอย่างสะดวก รวดเร็ว โปร่งใส
- (๒) ภาครัฐบริหารงานแบบบูรณาการโดยมียุทธศาสตร์ชาติเป็นเป้าหมายและเชื่อมโยงการพัฒนา ในทุกระดับ ทุกประเด็น ทุกภารกิจ และทุกพื้นที่
- (๓) ภาครัฐมีขนาดเล็กลง เหมาะสมกับภารกิจ ส่งเสริมให้ประชาชนและทุกภาคส่วนมีส่วนร่วมในการพัฒนาประเทศ
- (๔) ภาครัฐมีความทันสมัย
- (๕) บุคลากรภาครัฐเป็นคนดีและเก่ง ยึดหลักคุณธรรม จริยธรรม มีจิตสำนึก มีความสามารถสูง มุ่งมั่น และเป็นมืออาชีพ
- (๖) ภาครัฐมีความโปร่งใส ปลอดการทุจริตและประพฤติมิชอบ
- (๗) กฎหมายมีความสอดคล้องเหมาะสมกับบริบทต่าง ๆ และมีเท่าที่จำเป็น
- (๘) กระบวนการยุติธรรมเคารพสิทธิมนุษยชนและปฏิบัติต่อประชาชนโดยเสมอภาค

๑.๒ แผนพัฒนาเศรษฐกิจและสังคมแห่งชาติ ฉบับที่ ๑๓ พ.ศ. ๒๕๖๖-๒๕๗๐

๑.๒.๑ วัตถุประสงค์และเป้าหมายการพัฒนา

การพัฒนาประเทศในระยะ ๕ ปี ของแผนพัฒนาฯ ฉบับที่ ๑๓ ให้สามารถก้าวข้ามความท้าทายที่เป็นอุปสรรคต่อการบรรลุเป้าหมายตามยุทธศาสตร์ชาติ จำเป็นต้องเร่งแก้ไขจุดอ่อนและข้อจำกัดของประเทศที่มีอยู่เดิม รวมทั้งเพิ่มศักยภาพในการรับมือกับความเสี่ยงสำคัญที่มาจาก การเปลี่ยนแปลงของบริบท ทั้งจากภายนอกและภายใน ตลอดจนการเสริมสร้างความสามารถในการสร้างสรรค์ประโยชน์จากโอกาสที่เกิดขึ้นได้อย่างเหมาะสมและทันที่ ด้วยเหตุนี้ การกำหนดทิศทางการพัฒนาประเทศในระยะของ แผนพัฒนาฯ ฉบับที่ ๑๓ จึงมีวัตถุประสงค์เพื่อ **พลิกโฉมประเทศไทยสู่ “สังคมก้าวหน้า เศรษฐกิจสร้างมูลค่า อย่างยั่งยืน”** ซึ่งหมายถึงการสร้างการเปลี่ยนแปลงที่ครอบคลุมตั้งแต่ระดับโครงสร้าง นโยบาย และกลไก เพื่อมุ่ง เสริมสร้างสังคมที่ก้าวหน้าพลวัตของโลก และเกื้อหนุนให้คนไทยมีโอกาที่จะพัฒนาตนเองได้อย่างเต็มศักยภาพ พร้อมกับยกระดับกิจกรรมการผลิตและการให้บริการให้สามารถสร้างมูลค่าเพิ่มที่สูงขึ้น โดยอยู่บนพื้นฐานของความยั่งยืนทางสิ่งแวดล้อม เพื่อให้เป็นไปตามวัตถุประสงค์ข้างต้น แผนพัฒนาฯ ฉบับที่ ๑๓ จึงได้กำหนดเป้าหมายหลักของ การพัฒนาจำนวน ๕ ประการ ประกอบด้วย

๑. การปรับโครงสร้างภาคการผลิตและบริการสู่เศรษฐกิจฐานนวัตกรรม มุ่งยกระดับขีดความสามารถในการแข่งขันของภาคการผลิตและบริการสำคัญผ่านการผลักดันส่งเสริมการสร้างมูลค่าเพิ่ม โดยใช้นวัตกรรม เทคโนโลยี และความคิดสร้างสรรค์ ที่ตอบโจทย์พัฒนาการของสังคมยุคใหม่และเป็นมิตรต่อสิ่งแวดล้อม พร้อมทั้งให้ความสำคัญกับการเชื่อมโยงเศรษฐกิจท้องถิ่นและผู้ประกอบการรายย่อยกับห่วงโซ่มูลค่าของภาคการผลิตและบริการเป้าหมาย รวมถึงพัฒนาระบบนิเวศที่ส่งเสริมการค้าการลงทุนและนวัตกรรม

๒. การพัฒนาคนสำหรับโลกยุคใหม่ มุ่งพัฒนาให้คนไทยมีทักษะและคุณลักษณะที่เหมาะสมกับ โลกยุคใหม่ ทั้งทักษะในด้านความรู้ ทักษะทางพฤติกรรม และคุณลักษณะตามบรรทัดฐานที่ดีของสังคม และเร่งรัดการเตรียมพร้อมกำลังคนให้มีคุณภาพสอดคล้องกับความต้องการของตลาดแรงงาน และเอื้อต่อการปรับโครงสร้างเศรษฐกิจไปสู่ภาคการผลิตและบริการเป้าหมายที่มีศักยภาพและผลิตภาพสูงขึ้น รวมทั้งให้ความสำคัญกับการสร้างหลักประกันและความคุ้มครองทางสังคมที่สามารถส่งเสริมความมั่นคงในชีวิต

๓. การมุ่งสู่สังคมแห่งโอกาสและเป็นธรรม มุ่งลดความเหลื่อมล้ำทางเศรษฐกิจและสังคม ทั้งในเชิงรายได้พื้นที่ ความมั่งคั่ง และการแข่งขันของภาคธุรกิจ ด้วยการสนับสนุนช่วยเหลือกลุ่มเปราะบางและผู้ด้อยโอกาสให้มีโอกาสในการเลื่อนสถานะทางเศรษฐกิจและสังคม กระจายโอกาสทางเศรษฐกิจและจัดให้มีบริการสาธารณะที่มีคุณภาพอย่างทั่วถึงและเท่าเทียมในทุกพื้นที่ พร้อมทั้งเพิ่มโอกาสในการแข่งขันของภาคธุรกิจให้เปิดกว้างและเป็นธรรม

๔. การเปลี่ยนผ่านการผลิตและบริโภคไปสู่ความยั่งยืน มุ่งลดการก่อกมลพิษควบคู่ไปกับการผลักดันให้เกิดการใช้ทรัพยากรธรรมชาติอย่างมีประสิทธิภาพและสอดคล้องกับขีดความสามารถ ในการรองรับของระบบนิเวศตลอดจนลดปริมาณการปล่อยก๊าซเรือนกระจกเพื่อให้ประเทศไทยบรรลุ เป้าหมายความเป็นกลางทางคาร์บอนภายในปี ๒๕๙๓ และบรรลุเป้าหมายการปล่อยก๊าซเรือนกระจกสุทธิเป็นศูนย์ภายในปี ๒๖๐๘

๕. การเสริมสร้างความสามารถของประเทศในการรับมือกับการเปลี่ยนแปลงและความเสี่ยงภายใต้บริบทโลกใหม่ มุ่งสร้างความพร้อมในการรับมือและแสวงหาโอกาสจากการเป็นสังคมสูงวัย การเปลี่ยนแปลงสภาพภูมิอากาศ ภัยโรคระบาด และภัยคุกคามทางไซเบอร์ พัฒนาโครงสร้างพื้นฐานและกลไกทางสถาบันที่เอื้อต่อการเปลี่ยนแปลงสู่ดิจิทัล รวมทั้งปรับปรุงโครงสร้างและระบบการบริหารงานของภาครัฐให้สามารถตอบสนองต่อการเปลี่ยนแปลงของบริบททางเศรษฐกิจ สังคม และเทคโนโลยีได้อย่างทันเวลา มีประสิทธิภาพ และมีธรรมาภิบาล

๑.๒.๒ หมายเหตุการพัฒนา

เพื่อถ่ายทอดเป้าหมายหลักไปสู่ภาพของการขับเคลื่อนที่ชัดเจนในลักษณะของวาระการพัฒนาที่เอื้อให้เกิดการทำงานร่วมกันของหลายหน่วยงานและหลายภาคส่วนในการผลักดันการพัฒนาเรื่องใดเรื่องหนึ่งให้เกิดผลได้อย่างเป็นรูปธรรม แผนพัฒนาฯ ฉบับที่ ๑๓ จึงได้กำหนดหมายเหตุการพัฒนา จำนวน ๑๓ หมายเหตุ ซึ่งเป็นการบ่งบอกถึงสิ่งที่ประเทศไทยปรารถนาจะ “เป็น” หรือมุ่งหวังจะ “มี” เพื่อสะท้อนประเด็นการพัฒนาที่มีลำดับความสำคัญสูงต่อการพลิกโฉมประเทศไทยสู่ “สังคมก้าวหน้า เศรษฐกิจสร้างมูลค่าอย่างยั่งยืน” โดยหมายเหตุทั้ง ๑๓ ประการ แบ่งออกได้เป็น ๔ มิติ ดังนี้

๑. มิติภาคการผลิตและบริการเป้าหมาย

หมายเหตุที่ ๑ ไทยเป็นประเทศชั้นนำด้านสินค้าเกษตรและเกษตรแปรรูปมูลค่าสูง

หมายเหตุที่ ๒ ไทยเป็นจุดหมายของการท่องเที่ยวที่เน้นคุณภาพและความยั่งยืน

หมายเหตุที่ ๓ ไทยเป็นฐานการผลิตยานยนต์ไฟฟ้าที่สำคัญของโลก

หมายเหตุที่ ๔ ไทยเป็นศูนย์กลางทางการแพทย์และสุขภาพมูลค่าสูง

หมายเหตุที่ ๕ ไทยเป็นประตูการค้าการลงทุนและยุทธศาสตร์ทางโลจิสติกส์ที่สำคัญของภูมิภาค

ภูมิภาค

หมายเหตุที่ ๖ ไทยเป็นศูนย์กลางอุตสาหกรรมอิเล็กทรอนิกส์อัจฉริยะและอุตสาหกรรม

ดิจิทัลของอาเซียน

๒. มิติโอกาสและความเสมอภาคทางเศรษฐกิจและสังคม

หมวดหมู่ที่ ๗ ไทยมีวิสาหกิจขนาดกลางและขนาดย่อมที่เข้มแข็ง มีศักยภาพสูง และสามารถ แข่งขันได้

หมวดหมู่ที่ ๘ ไทยมีพื้นที่และเมืองอัจฉริยะที่น่าอยู่ ปลอดภัย เติบโตได้อย่างยั่งยืน

หมวดหมู่ที่ ๙ ไทยมีความยากจนข้ามรุ่นลดลง และมีความคุ้มครองทางสังคมที่เพียงพอ เหมาะสม

๓. มิติความยั่งยืนของทรัพยากรธรรมชาติและสิ่งแวดล้อม

หมวดหมู่ที่ ๑๐ ไทยมีเศรษฐกิจหมุนเวียนและสังคมคาร์บอนต่ำ

หมวดหมู่ที่ ๑๑ ไทยสามารถลดความเสี่ยงและผลกระทบจากภัยธรรมชาติและ การเปลี่ยนแปลง สภาพภูมิอากาศ

๔. มิติปัจจัยผลักดันการพลิกโฉมประเทศ

หมวดหมู่ที่ ๑๒ ไทยมีกำลังคนสมรรถนะสูง มุ่งเรียนรู้อย่างต่อเนื่องตอบโจทย์การพัฒนา แห่งอนาคต

หมวดหมู่ที่ ๑๓ ไทยมีภาครัฐที่ทันสมัย มีประสิทธิภาพ และตอบโจทย์ประชาชน

๑.๓ เป้าหมายการพัฒนาอย่างยั่งยืน (SDGs) Sustainable Development Goals

เป้าหมายการพัฒนาอย่างยั่งยืน มีทั้งหมด ๑๗ เป้าหมาย เป้าหมายเหล่านี้คือการเรียกร้องให้มีการดำเนินการเพื่อยุติความยากจน ปกป้องโลก และทำให้ทุกคนมีความสงบสุขและความมั่งคั่ง เป้าหมายการพัฒนาที่ยั่งยืนมีแนวทางและเป้าหมายที่ชัดเจนสำหรับทุกประเทศเพื่อให้สอดคล้องกับลำดับความสำคัญในการพัฒนาของตนเอง

๑. ยุติความยากจนทุกรูปแบบในทุกที่ (End povcrty in all its forns everywhere)

เป้าประสงค์

๑.๑ ภายในปี ๒๕๗๓ ขจัดความยากจนขั้นรุนแรงทั้งหมด ซึ่งในปัจจุบันวัดจากคนที่มีความใช้จ่ายดำรงชีพรายวันต่ำกว่า \$๑.๒๕ ต่อวัน

๑.๒ ภายในปี ๒๕๗๓ ลดสัดส่วน ชาย หญิง และเด็ก ในทุกในช่วงวัยที่อยู่ภายใต้ความยากจน ในทุกมิติ ตามนิยามของแต่ละประเทศ ให้ลดลงอย่างน้อยครึ่งหนึ่ง

๑.๓ ดำเนินการให้เป็นผลตามระบบและมาตรการคุ้มครองทางสังคมที่เหมาะสมของแต่ละประเทศ และให้ครอบคลุมถึงกลุ่มที่ยากจนและเปราะบางภายในปี ๒๕๗๓

๑.๔ ภายในปี ๒๕๗๓ สร้างหลักประกันว่าชายและหญิงทุกคน โดยเฉพาะที่ยากจนและเปราะบาง มีสิทธิเท่าเทียมกันในทรัพยากรทางเศรษฐกิจรวมถึงการเข้าถึงบริการขั้นพื้นฐาน การเป็นเจ้าของ และควบคุมเหนือที่ดินและอสังหาในรูปแบบอื่น มรดกทรัพยากรธรรมชาติเทคโนโลยีที่เหมาะสม และบริการทางการเงินซึ่งรวมถึงระบบการเงินระดับฐานราก(microfinancc)

๑.๕ ภายในปี ๒๕๗๓ สร้างภูมิคุ้มกันและลดการเปิดรับและความเปราะบางต่อเหตุรุนแรงที่เกี่ยวข้องกับภูมิอากาศ และภัยพิบัติทางเศรษฐกิจ สังคมและสิ่งแวดล้อมให้กับผู้ที่ยากจนและอยู่ในสถานการณ์เปราะบาง

โดยมีแนวทางการดำเนินการ ดังนี้

๑) สร้างหลักประกันว่าจะมีการระดมทรัพยากรอย่างมีนัยสำคัญจากแหล่งที่หลากหลาย รวมไปถึงการยกระดับความร่วมมือเพื่อการพัฒนา เพื่อที่จะจัดให้มีแนวทางที่เพียงพอและคาดเดา ได้แก่ประเทศกำลังพัฒนาโดยเฉพาะอย่างยิ่งประเทศพัฒนาน้อยที่สุดในการดำเนินงานตามแผนงานและนโยบายเพื่อความยุติธรรมและความยากจนในทุกมิติ

๒) สร้างกรอบนโยบายที่เหมาะสมในระดับประเทศ ระดับภูมิภาค และระดับนานาชาติ บนฐานของยุทธศาสตร์การพัฒนาที่สนับสนุนความยากจน (pro-poor) และคำนึงถึงความละเอียดอ่อนเชิงเพศภาวะ (gender-sensitive) เพื่อจะสนับสนุนการเร่งการลงทุนเพื่อปฏิบัติการขจัดความยากจน

๒. ยุติความหิวโหยบรรลุความมั่นคงทางอาหารและยกระดับโภชนาการและส่งเสริมเกษตรกรรมที่ยั่งยืน (End hunger, achieve food security and improved nutrition and promote sustainable agriculture)

เป้าประสงค์

๒.๑ ยุติความหิวโหยและสร้างหลักประกันให้ทุกคนโดยเฉพาะคนที่ยากจนและอยู่ในภาวะเปราะบางอันรวมถึงทารกได้เข้าถึงอาหารที่ปลอดภัยมีโภชนาการและเพียงพอตลอดทั้งปี ภายในปี ๒๕๗๓

๒.๒ ยุติภาวะทุพโภชนาการทุกรูปแบบและแก้ไขปัญหาคาดความต้องการสารอาหารของหญิงวัยรุ่นหญิงตั้งครรภ์และให้นมบุตรและผู้สูงอายุภายในปี ๒๕๗๓ รวมถึงบรรลุเป้าหมายที่ตกลงร่วมกันระหว่างประเทศว่าด้วยภาวะแคระแกร็นและผอมแห้งในเด็กอายุต่ำกว่า ๕ ปี ภายในปี ๒๕๖๘

๒.๓ เพิ่มผลิตภาพทางการเกษตรและรายได้ของผู้ผลิตอาหารรายเล็กโดยเฉพาะผู้หญิงคนพื้นเมือง เกษตรแบบครอบครัว คนเลี้ยงปศุสัตว์ ชาวประมง ให้เพิ่มขึ้นเป็น ๒ เท่า โดยรวมถึงการเข้าถึงที่ดินและทรัพยากรและปัจจัยนำเข้าในการผลิต ความรู้ บริการทางการเงิน ตลาด และโอกาสสำหรับการเพิ่มมูลค่าและการจ้างงานนอกฟาร์มอย่างปลอดภัยและเท่าเทียม ภายในปี ๒๕๗๓

๒.๔ สร้างหลักประกันระบบการผลิตที่ยั่งยืนและสามารถนำไปปรับใช้ในระบบการเกษตรที่สามารถเพิ่มผลผลิตและการผลิตได้ ที่ช่วยรักษาระบบนิเวศน์ที่เพิ่มความเข้มแข็งในการรับมือกับการเปลี่ยนแปลงสภาพภูมิอากาศ สภาพอากาศที่รุนแรง ความแห้งแล้ง น้ำท่วมและภัยพิบัติอื่นๆ ที่จะทำให้เกิดการเปลี่ยนแปลงต่อคุณภาพพื้นที่และดิน ภายในปี ๒๕๗๓

๒.๕ คงความหลากหลายทางพันธุกรรมของเมล็ดพันธุ์พืชที่ใช้เพาะปลูกสัตว์ในไร่นาและที่เลี้ยงตามบ้านเรือน และชนิดพันธุ์ตามธรรมชาติที่เกี่ยวข้องกับพืชและสัตว์เหล่านั้น รวมถึงให้มีธนาคารเมล็ดพันธุ์และพืชที่มีการจัดการที่ดีและมีความหลากหลาย ทั้งในระดับประเทศ ระดับภูมิภาค และระดับนานาชาติ และสร้างหลักประกันว่าจะมีการเข้าถึงและแบ่งปันผลประโยชน์ที่เกิดจากการใช้ทรัพยากรทางพันธุกรรมและองค์ความรู้ท้องถิ่นที่เกี่ยวข้องอย่างเป็นธรรมและเท่าเทียมตามที่ตกลงกันระหว่างประเทศ ภายในปี ๒๕๗๓

โดยมีแนวทางการดำเนินการ ดังนี้

๑) เพิ่มการลงทุนตลอดจนการยกระดับความร่วมมือระหว่างประเทศในเรื่องโครงสร้างพื้นฐานในชนบท การวิจัยเกษตรและการขยายบริการ การพัฒนาเทคโนโลยีและการทำธนาคารยีนของพืชและสัตว์ เพื่อยกระดับขีดความสามารถในการผลิตสินค้าเกษตรในประเทศกำลังพัฒนา โดยเฉพาะอย่างยิ่งในประเทศพัฒนาน้อยที่สุด

๒) แก้ไขและป้องกันการกีดกันและการบิดเบือนทางการค้าในตลาดเกษตรโลก รวมถึงทางการจัดการอุดหนุนสินค้าเกษตรเพื่อการส่งออกทุกรูปแบบและมาตรการเพื่อการส่งออกทุกแบบที่ให้ผลในลักษณะเดียวกัน โดยให้เป็นไปตามอาณัติของรอบการพัฒนา

๓) เลือกใช้มาตรการที่สร้างหลักประกันได้ว่าตลอดภาคภัณฑ์อาหารและตลาดอนุพันธ์สามารถทำงานได้อย่างเหมาะสม และอำนวยความสะดวกในการเข้าถึงข้อมูลของตลาดและข้อมูลสำรองอาหารได้อย่างทันการณ เพื่อจำกัดความผันผวนของราคาอาหารที่รุนแรง

๓. สร้างหลักประกันว่าคนมีชีวิตที่มีสุขภาพดีและส่งเสริมสวัสดิภาพสำหรับทุกคน ในทุกวัย (Ensure healthy lives and promote well-being for all at all ages)

เป้าประสงค์

๓.๑ ลดอัตราการตายของมารดาทั่วโลกให้ต่ำกว่า ๗๐ ต่อการเกิดมีชีพ ๑ แสนคน ภายในปี ๒๕๗๓

๓.๒ ยุติการตายที่ป้องกันได้ของทารกแรกเกิดและเด็กอายุต่ำกว่า ๕ ปี โดยทุกประเทศมุ่งลดอัตราการตายในทารกลงให้ต่ำถึง ๑๒ คน ต่อการเกิดมีชีพ ๑,๐๐๐ คน และลดอัตราการตายในเด็กอายุต่ำกว่า ๕ ปี ลงให้ต่ำถึง ๒๕ คน ต่อการเกิดมีชีพ ๑,๐๐๐ คน ภายในปี ๒๕๗๓

๓.๓ ยุติการแพร่กระจายของเอดส์ วัณโรค มาลาเรีย และโรคเขตร้อนที่ถูกละเลย และต่อสู้กับโรคตับอักเสบ โรคติดต่อทางน้ำ และโรคติดต่ออื่นๆ ภายในปี ๒๕๗๓

๓.๔ ลดการตายก่อนวัยอันควรจากโรคไม่ติดต่อให้ลดลงหนึ่งในสามผ่านทาง การป้องกันและการรักษาโรคและสนับสนุนสุขภาพจิตและความเป็นอยู่ที่ดี ภายในปี ๒๕๗๓

๓.๕ เสริมสร้างการป้องกันและการรักษาการใช้สารในทางที่ผิด ซึ่งรวมถึงการใช้ยาเสพติดในทางที่ผิดและการใช้แอลกอฮอล์ในทางอันตราย

๓.๖ ลดจำนวนการตายและบาดเจ็บจากอุบัติเหตุทางถนนทั่วโลกครั้งหนึ่ง ภายในปี ๒๕๖๓

๓.๗ สร้างหลักประกันว่ามีการเข้าถึงบริการ ข้อมูล การให้การศึกษาเกี่ยวกับอนามัยเจริญพันธุ์ โดยถ้วนหน้ารวมถึงการวางแผนครอบครัว และการผสมผสานอนามัยเจริญพันธุ์ในยุทธศาสตร์และแผนงานระดับชาติ ภายในปี ๒๕๗๓

๓.๘ บรรลุการหลักประกันสุขภาพถ้วนหน้า รวมถึงการป้องกันความเสี่ยงทางการเงิน การเข้าถึง การบริการสาธารณสุขจำเป็นที่มีคุณภาพและเข้าถึงยาและวัคซีนจำเป็นที่ปลอดภัย มีประสิทธิภาพ มีคุณภาพ และมีราคาที่สามารถซื้อหาได้

๓.๙ ลดจำนวนการตายและการเจ็บป่วยจากสารเคมีอันตรายและจากมลพิษและการปนเปื้อนทางอากาศ น้ำและดิน ให้ลดลงอย่างมาก ภายในปี ๒๕๗๓

โดยมีแนวทางการดำเนินการ ดังนี้

๑) เสริมการดำเนินงานกรอบอนุสัญญาขององค์การอนามัยโลกว่าด้วยการควบคุมยาสูบในทุกประเทศตามความเหมาะสม

๒) สนับสนุนการวิจัยและการพัฒนาวัคซีนและยาสำหรับโรคติดต่อและไม่ติดต่อที่ส่งผลกระทบต่อประเทศกำลังพัฒนาให้มีการเข้าถึงยาและวัคซีนจำเป็นในราคาที่ซื้อหาได้ ตามปฏิญญาโดฮา ความตกลงว่าด้วยสิทธิในทรัพย์สินทางปัญญาที่เกี่ยวกับการค้าและการสาธารณสุข ซึ่งเน้นย้ำสิทธิสำหรับประเทศกำลังพัฒนาที่จะใช้บทบัญญัติในความตกลงว่าด้วยสิทธิในทรัพย์สินทางปัญญาที่เกี่ยวกับการค้าอย่างเต็มที่ในเรื่องการผ่อนปรนเพื่อจะปกป้องสุขภาพสาธารณะและโดยเฉพาะการเข้าถึงยาโดยถ้วนหน้า

๓) เพิ่มการใช้เงินที่เกี่ยวกับสุขภาพและการสรรหา การพัฒนา การฝึกฝน และการเก็บรักษา กำลังคนด้านสุขภาพในประเทศกำลังพัฒนาโดยเฉพาะอย่างยิ่งในประเทศพัฒนาน้อยที่สุดและรัฐกำลังพัฒนาที่เป็นเกาะขนาดเล็ก

๔) เสริมขีดความสามารถสำหรับทุกประเทศ โดยเฉพาะอย่างยิ่งในประเทศกำลังพัฒนาในเรื่อง การแจ้งเตือนล่วงหน้าการลดความเสี่ยงและการบริหารจัดการความเสี่ยงด้านสุขภาพในระดับประเทศและ ระดับโลก

๔. สร้างหลักประกันว่าทุกคนมีการศึกษาที่มีคุณภาพอย่างครอบคลุมและเท่าเทียมและ สนับสนุนโอกาสในการเรียนรู้ตลอดชีวิต (Ensure inclusive and equitable quality education and promote lifelong learning opportunities for all)

เป้าประสงค์

๔.๑ สร้างหลักประกันว่าเด็กชายและเด็กหญิงทุกคนสำเร็จการศึกษาระดับประถมศึกษาและ มัธยมศึกษาที่มีคุณภาพ เท่าเทียม และไม่มีค่าใช้จ่าย นำไปสู่ผลลัพธ์ทางการเรียนที่มีประสิทธิผล ภายในปี ๒๕๗๓

๔.๒ สร้างหลักประกันว่าเด็กชายและเด็กหญิงทุกคนเข้าถึงการพัฒนาการดูแล และการจัด การศึกษาระดับก่อนประถมศึกษา สำหรับเด็กปฐมวัยที่มีคุณภาพ ภายในปี ๒๕๗๓ เพื่อให้เด็กเหล่านั้นมีความ พร้อมสำหรับการศึกษาระดับประถมศึกษา

๔.๓ ให้ชายและหญิงทุกคนเข้าถึงการศึกษาระดับอาชีวศึกษา อาชีวศึกษาอุดมศึกษารวมถึง มหาวิทยาลัยที่มีราคาที่สามารถจ่ายได้และมีคุณภาพ ภายในปี ๒๕๗๓

๔.๔ เพิ่มจำนวนเยาวชนและผู้ใหญ่ที่มีทักษะที่จำเป็น รวมถึงทักษะทางเทคนิคและอาชีพสำหรับ การจ้างงาน การมีงานที่ดีและการเป็นผู้ประกอบการ ภายในปี ๒๕๗๓

๔.๕ ขจัดความเหลื่อมล้ำทางเพศในการศึกษา และสร้างหลักประกันว่ากลุ่มที่เปราะบางซึ่งรวมถึง ผู้พิการ ชนพื้นเมือง และเด็ก เข้าถึงการศึกษาและการฝึกอาชีพทุกระดับอย่างเท่าเทียม ภายในปี ๒๕๗๓

๔.๖ สร้างหลักประกันว่าเยาวชนทุกคนและผู้ใหญ่ในสัดส่วนสูง ทั้งชายและหญิง สามารถอ่าน ออกเขียนได้และคำนวณได้ ภายในปี ๒๕๗๓

๔.๗ สร้างหลักประกันว่าผู้เรียนทุกคนได้รับความรู้และทักษะที่จำเป็นสำหรับส่งเสริมการพัฒนา อย่างยั่งยืน รวมไปถึงการศึกษาสำหรับการพัฒนาที่ยั่งยืนและการมีวิถีชีวิตที่ยั่งยืนสิทธิมนุษยชน ความเสมอภาคระหว่างเพศ การส่งเสริมวัฒนธรรมแห่งความสงบสุขและไม่ใช้ความรุนแรงการเป็นพลเมืองของโลกและ ความนิยมในความหลากหลายทางวัฒนธรรมในส่วนของวัฒนธรรมต่อการพัฒนาที่ยั่งยืน ภายในปี ๒๕๗๓

โดยมีแนวทางการดำเนินการ ดังนี้

๑) สร้างและยกระดับอุปกรณ์และเครื่องมือทางการศึกษาที่อ่อนไหวต่อเด็ก ผู้บริการ และเพศ ภาวะ และให้มีสภาพแวดล้อมทางการเรียนรู้ที่ปลอดภัย ปราศจากความรุนแรงครอบคลุมและมีประสิทธิผล สำหรับทุกคน

๒) ขยายจำนวนทุนการศึกษาในทั่วโลกที่ให้สำหรับประเทศกำลังพัฒนาโดยเฉพาะประเทศพัฒนา น้อยที่สุด รัฐกำลังพัฒนาที่เป็นเกาะขนาดเล็ก และประเทศในแอฟริกาและโปรแกรมด้านเทคโนโลยีสารสนเทศ และการสื่อสาร ด้านเทคนิค วิศวกรรม และวิทยาศาสตร์ในประเทศพัฒนาแล้วและประเทศกำลังพัฒนาอื่นๆ ภายในปี ๒๕๗๓

๓) เพิ่มจำนวนครูที่มีคุณภาพ รวมถึงการดำเนินการผ่านความร่วมมือระหว่างประเทศในการ ฝึกอบรมครูในประเทศกำลังพัฒนาเฉพาะอย่างยิ่งในประเทศพัฒนาน้อยที่สุด และรัฐกำลังพัฒนาที่เป็นเกาะ ขนาดเล็ก ภายในปี ๒๕๗๓

๕. บรรลุความเสมอภาคระหว่างเพศและให้อำนาจของผู้หญิงทุกคน (Achieve gender equality and empower all women and girls)

เป้าประสงค์

๕.๑ ยุติการเลือกปฏิบัติทุกรูปแบบที่มีต่อผู้หญิงและเด็กหญิงในทุกที่

๕.๒ ขจัดความรุนแรงทุกรูปแบบที่มีต่อผู้หญิงและเด็กหญิงทั้งในที่สาธารณะและที่รโหฐาน รวมถึงการค้ามนุษย์ การกระทำทางเพศและการแสวงประโยชน์ในรูปแบบอื่น

๕.๓ ขจัดแนวปฏิบัติที่เป็นภัยทุกรูปแบบ อาทิ การแต่งงานในเด็กก่อนวัยอันควร โดยการบังคับ และการทำลายอวัยวะเพศหญิง

๕.๔ ยอมรับและให้คุณค่าต่อการดูแลและการทำงานบ้านแบบไม่ได้รับค่าจ้าง โดยจัดเตรียม บริการสาธารณะโครงสร้างพื้นฐานและนโยบายการคุ้มครองทางสังคมให้และสนับสนุนความรับผิดชอบร่วมกัน ภายในครัวเรือนและครอบครัว ตามความเหมาะสมของแต่ละประเทศ

๕.๕ สร้างหลักประกันว่าผู้หญิงจะมีส่วนร่วมอย่างเต็มที่และมีประสิทธิภาพและมีโอกาสที่เท่าเทียม ในการเป็นผู้นำในทุกระดับของการตัดสินใจทางการเมือง เศรษฐกิจ และภาคสาธารณะ

๕.๖ สร้างหลักประกันว่าจะมีการเข้าถึงสุขภาพทางเพศและอนามัยเจริญพันธุ์และสิทธิการเจริญพันธุ์โดยถ้วนหน้า ตามที่ตกลงในแผนปฏิบัติการของประชุมนานาชาติว่าด้วยประชากรและการพัฒนา และแผนปฏิบัติการปักกิ่งและเอกสารผลลัพธ์ของการประชุมทบทวนเหล่านั้น

โดยมีแนวทางการดำเนินการ ดังนี้

๑) ดำเนินการปฏิรูปเพื่อให้ผู้หญิงมีสิทธิที่เท่าเทียมในทรัพยากรทางเศรษฐกิจรวมทั้ง การเข้าเป็นเจ้าของที่ดิน การควบคุมที่ดินและทรัพยากรธรรมชาติตามกฎหมายของประเทศ

๒) เพิ่มพูนการใช้เทคโนโลยี โดยเฉพาะเทคโนโลยีสารสนเทศและการสื่อสารเพื่อส่งเสริมการให้อำนาจแก่ผู้หญิง

๓) เลือกใช้และเสริมความเข้มแข็งแก่นโยบายที่ดีและกฎระเบียบที่บังคับใช้ได้ เพื่อส่งเสริมความเสมอภาคระหว่างเพศและการให้อำนาจแก่ผู้หญิงและเด็กหญิงทุกคนในทุกระดับ

๖. สร้างหลักประกันเรื่องน้ำและการสุขาภิบาลให้มีการจัดการอย่างยั่งยืนและมีสภาพพร้อมใช้สำหรับทุกคน (Ensure availability and sustainable management of water and sanitation for all)

เป้าประสงค์

๖.๑ บรรลุเป้าหมายการให้ทุกคนเข้าถึงน้ำดื่มที่ปลอดภัยและมีราคาที่สามารถซื้อหาได้ ภายในปี ๒๕๗๓

๖.๒ บรรลุเป้าหมายการให้ทุกคนเข้าถึงสุขอนามัยที่พอเพียงและเป็นธรรมและยุติการขับถ่ายในที่โล่ง โดยให้ความสนใจเป็นพิเศษต่อความต้องการของผู้หญิง เด็กหญิง และกลุ่มที่อยู่ใต้สถานการณ์ที่เปราะบาง ภายในปี ๒๕๗๓

๖.๓ ปรับปรุงคุณภาพน้ำ โดยการลดมลพิษ จัดการทิ้งขยะและลดการปล่อยสารเคมีอันตราย และวัตถุอันตราย ลดสัดส่วนน้ำเสียที่ไม่ผ่านกระบวนการลงครึ่งหนึ่งและเพิ่มการนำกลับมาใช้ใหม่และการใช้ซ้ำที่ปลอดภัยอย่างยั่งยืนทั่วโลก ภายในปี ๒๕๗๓

๖.๔ เพิ่มประสิทธิภาพการใช้น้ำในทุกภาคส่วนและสร้างหลักประกันว่าจะมีการใช้น้ำและจัดหา น้ำที่ยั่งยืนเพื่อแก้ไขปัญหาการขาดแคลนน้ำและลดจำนวนประชาชนที่ประสบความทุกข์จากการขาดแคลนน้ำ ภายในปี ๒๕๗๓

๖.๕ ดำเนินการบริหารจัดการทรัพยากรน้ำแบบองค์รวมในทุกระดับรวมถึงผ่านทางความร่วมมือระหว่างเขตแดนตามความเหมาะสม ภายในปี ๒๕๗๓

๖.๖ ปกป้องและฟื้นฟูระบบนิเวศที่เกี่ยวข้องกับแหล่งน้ำ รวมถึงภูเขาป่าไม้พื้นที่ชุ่มน้ำ แม่น้ำ ชั้นหินอุ้มน้ำ และทะเลสาบ ภายในปี ๒๕๗๓

โดยมีแนวทางการดำเนินการ ดังนี้

๑) ขยายความร่วมมือระหว่างประเทศและการสนับสนุนการเสริมสร้างขีดความสามารถให้แก่ประเทศกำลังพัฒนาในกิจกรรมและแผนงานที่เกี่ยวข้องกับน้ำและสุขอนามัยซึ่งรวมถึงด้านการเก็บน้ำ การขจัดเกลือ การใช้น้ำอย่างมีประสิทธิภาพ การจัดการน้ำเสียเทคโนโลยีการนำน้ำกลับมาใช้ใหม่

๒) สนับสนุนและเพิ่มความเข้มแข็งในการมีส่วนร่วมของชุมชนท้องถิ่นในการพัฒนาการจัดการน้ำและสุขอนามัย

๗. สร้างหลักประกันว่าทุกคนเข้าถึงพลังงานสมัยใหม่ในราคาที่สามารถซื้อหาได้ เชื่อถือได้ และยั่งยืน (Ensure access to affordable, reliable, sustainable and modern energy for all)

เป้าประสงค์

๗.๑ สร้างหลักประกันว่ามีการเข้าถึงการบริการพลังงานสมัยใหม่ในราคาที่สามารถซื้อหาได้และเชื่อถือได้ ภายในปี ๒๕๗๓

๗.๒ เพิ่มสัดส่วนของพลังงานทดแทนในการผสมผสานการใช้พลังงานของโลก ภายในปี ๒๕๗๓

๗.๓ เพิ่มอัตราการปรับปรุงประสิทธิภาพการใช้พลังงานของโลกให้เพิ่มขึ้น ๒ เท่า ภายในปี ๒๕๗๓

โดยมีแนวทางการดำเนินการ ดังนี้

๑) ยกกระดับความร่วมมือระหว่างประเทศในการอำนวยความสะดวกในการเข้าถึงการวิจัยและเทคโนโลยีพลังงานที่สะอาด โดยรวมถึงพลังงานทดแทนประสิทธิภาพการใช้พลังงานและเทคโนโลยีเชื้อเพลิงฟอสซิลขั้นสูงและสะอาดและสนับสนุนการลงทุนในโครงสร้างพื้นฐานด้านพลังงานและเทคโนโลยีพลังงานที่สะอาด ภายในปี ๒๕๗๓

๒) ขยายโครงสร้างพื้นฐานและพัฒนาเทคโนโลยีสำหรับการจัดส่งบริการพลังงานที่เป็นสมัยใหม่และยั่งยืนให้โดยถ้วนหน้าในประเทศกำลังพัฒนา เฉพาะอย่างยิ่งในประเทศพัฒนาน้อยที่สุด และ รัฐกำลังพัฒนาเฉพาะอย่างยิ่งในประเทศพัฒนาน้อยที่สุด และรัฐกำลังพัฒนาที่เป็นเกาะขนาดเล็ก ภายในปี ๒๕๗๓

๘. ส่งเสริมการเติบโตทางเศรษฐกิจที่ต่อเนื่องครอบคลุมและยั่งยืนการจ้างงานเต็มที่ และมีผลิตภาพและการมีงานที่สมควรสำหรับทุกคน (Promote sustained, inclusive and sustainable economic growth, full and productive employment and decent work for all)

เป้าประสงค์

๘.๑ ทำให้การเติบโตทางเศรษฐกิจต่อหัวประชากรมีความยั่งยืนตามบริบทของประเทศ โดยเฉพาะอย่างยิ่งให้ผลิตภัณฑ์มวลรวมในประเทศของประเทศพัฒนาน้อยที่สุด มีการขยายตัวอย่างน้อยร้อยละ ๗ ต่อปี

๘.๒ บรรลุการมีผลิตภาพทางเศรษฐกิจในระดับที่สูงขึ้นผ่านการทำให้หลากหลาย การยกระดับเทคโนโลยีและนวัตกรรม รวมถึงการมุ่งเน้นในภาคส่วนที่มีมูลค่าเพิ่มสูงและใช้แรงงานเข้มข้น

๘.๓ ส่งเสริมนโยบายที่มุ่งเน้นการพัฒนาที่สนับสนุนกิจกรรมที่มีผลิตภาพ การสร้างงานที่สมควร ความเป็นผู้ประกอบการ ความสร้างสรรค์และนวัตกรรม และส่งเสริมการเกิดและการเติบโตของวิสาหกิจรายย่อย ขนาดเล็ก และขนาดกลาง ซึ่งรวมถึงผ่านทาง การเข้าถึงบริการทางการเงิน

๘.๔ ปรับปรุงประสิทธิภาพการใช้ทรัพยากรของโลกในการบริโภคและการผลิตอย่างต่อเนื่อง และพยายามที่จะไม่เชื่อมโยงระหว่างการค้าทางเศรษฐกิจและความเสื่อมโทรมของสิ่งแวดล้อม ซึ่งเป็นไปตามกรอบการดำเนินงาน ๑๐ ปี ว่าด้วยการผลิตและการบริโภคที่ยั่งยืนโดยมีประเทศที่พัฒนาแล้วเป็นผู้นำในการดำเนินการไปจนถึงปี ๒๕๗๓

๘.๕ บรรลุการจ้างงานเต็มที่และมีผลิตภาพ และการมีงานที่สมควรสำหรับหญิงและชายทุกคน รวมถึงเยาวชนและผู้มีภาวะทุพพลภาพ และให้มีการจ่ายที่เท่าเทียมสำหรับงานที่มีคุณค่าเท่าเทียมกัน

๘.๖ ลดสัดส่วนของเยาวชนที่ไม่มีงานทำ ที่ไม่มีการศึกษา และที่ไม่ได้รับการฝึกอบรม ภายในปี ๒๕๖๓

๘.๗ ดำเนินมาตรการโดยทันทีและมีประสิทธิภาพเพื่อขจัดแรงงานบังคับ ยุติความเป็นทาสสมัยใหม่และการค้ามนุษย์ ยับยั้งและกำจัดการใช้แรงงานเด็กในรูปแบบที่เลวร้ายที่สุด ซึ่งรวมถึงการเกณฑ์และการใช้ทหารเด็ก และยุติการใช้แรงงานเด็กในทุกรูปแบบในปี ๒๕๖๘

๘.๘ ปกป้องสิทธิแรงงานและส่งเสริมสภาพแวดล้อมในการทำงานที่ปลอดภัยและมั่นคงสำหรับผู้ทำงานทุกคน รวมถึงผู้ทำงานต่างด้าว โดยเฉพาะหญิงต่างด้าว และผู้ทำงานเสี่ยงอันตราย

๘.๙ ออกแบบและใช้นโยบายที่ส่งเสริมการท่องเที่ยวที่ยั่งยืนที่จะสร้างงาน และส่งเสริมวัฒนธรรมและผลิตภัณฑ์ท้องถิ่น ภายในปี ๒๕๗๓

๘.๑๐ เสริมความแข็งแกร่งของสถาบันทางการเงินภายในประเทศเพื่อส่งเสริมและขยายการเข้าถึงการธนาคาร การประกัน และบริการทางการเงินแก่ทุกคน

โดยมีแนวทางการดำเนินการ ดังนี้

๑) เพิ่มเติมความช่วยเหลือเพื่อการค้า (Aid for Trade) สำหรับประเทศกำลังพัฒนา โดยเฉพาะอย่างยิ่งในประเทศพัฒนาน้อยที่สุด รวมถึงผ่านช่องทางของกรอบการทำงานแบบบูรณาการสำหรับความช่วยเหลือทางวิชาการที่เกี่ยวข้องกับการค้าแก่ประเทศพัฒนาน้อยที่สุด

๒) พัฒนาและทำให้เกิดการดำเนินงานของยุทธศาสตร์โลกสำหรับการจ้างงานในเยาวชนและดำเนินงานตามข้อตกลงเรื่องงานของโลกขององค์การแรงงานระหว่างประเทศ ภายในปี ๒๕๖๓

๙. สร้างโครงสร้างพื้นฐานที่มีความทนทานส่งเสริมการพัฒนาอุตสาหกรรมที่ครอบคลุมและยั่งยืนและส่งเสริมนวัตกรรม (Build resilient infrastructure, Promote inclusive and sustainable industrialization and foster innovation)

เป้าประสงค์

๙.๑ พัฒนาโครงสร้างพื้นฐานที่มีคุณภาพเชื่อถือได้ยั่งยืนและมีความทนทานซึ่งรวมถึงโครงสร้างพื้นฐานของภูมิภาคและที่ข้ามเขตแดน เพื่อสนับสนุนการพัฒนาทางเศรษฐกิจและความเป็นอยู่ที่ดีของมนุษย์ โดยมุ่งเป้าที่การเข้าถึงได้ในราคาที่สมารถจ่ายได้และเท่าเทียมสำหรับทุกคน

๙.๒ ส่งเสริมการพัฒนาอุตสาหกรรมที่ครอบคลุมและยั่งยืน และภายในปี ๒๕๗๓ ให้เพิ่มส่วนแบ่งของอุตสาหกรรมในการจ้างงานและผลิตภัณฑ์มวลรวมของประเทศ โดยให้เป็นไปตามสถานะแวดล้อมของประเทศ และให้เพิ่มส่วนแบ่งขึ้นเป็น ๒ เท่า ในประเทศพัฒนาน้อยที่สุด

๙.๓ เพิ่มการเข้าถึงบริการทางการเงินโดยรวมถึงเครดิตในราคาที่สมารถจ่ายได้ให้แก่อุตสาหกรรมและวิสาหกิจขนาดเล็ก โดยเฉพาะในประเทศกำลังพัฒนา และให้เพิ่มการผนวกกลุ่มเหล่านี้เข้าสู่ห่วงโซ่มูลค่าและตลาด

๙.๔ ยกระดับโครงสร้างพื้นฐานและปรับปรุงอุตสาหกรรมเพื่อให้เกิดความยั่งยืน โดยเพิ่มประสิทธิภาพการใช้ทรัพยากรและการใช้เทคโนโลยีและกระบวนการทางอุตสาหกรรมที่สะอาดและเป็นมิตรต่อสิ่งแวดล้อมมากขึ้น โดยทุกประเทศดำเนินการตามขีดความสามารถของแต่ละประเทศ ภายในปี ๒๕๗๓

๙.๕ เพิ่มพูนการวิจัยทางวิทยาศาสตร์ยกระดับขีดความสามารถทางเทคโนโลยีของภาคอุตสาหกรรมในทุกประเทศ โดยเฉพาะในประเทศกำลังพัฒนาและให้ภายในปี ๒๕๗๓ มีการส่งเสริมนวัตกรรมและให้เพิ่มจำนวนผู้ทำงานวิจัยและพัฒนาต่อประชากร ๑ ล้านคน และการใช้จ่ายในภาคสาธารณะและเอกชนในการวิจัยและพัฒนาให้เพิ่มมากขึ้น

โดยมีแนวทางการดำเนินการ ดังนี้

๑) อำนวยความสะดวกการพัฒนาโครงสร้างพื้นฐานที่ยั่งยืนและทนทานในประเทศกำลังพัฒนา ผ่านทางการยกระดับการสนับสนุนทางการเงิน เทคโนโลยี และด้านวิชาการให้แก่ประเทศในแอฟริกาประเทศพัฒนาน้อยที่สุด ประเทศกำลังพัฒนาที่ไม่มีทางออกสู่ทะเลและรัฐกำลังพัฒนาที่เป็นหมู่เกาะขนาดเล็ก

๒) สนับสนุนการพัฒนาเทคโนโลยี การวิจัย และนวัตกรรมภายในประเทศกำลังพัฒนา รวมถึงการให้มีสภาพแวดล้อมทางนโยบายที่นำไปสู่ความหลากหลายของอุตสาหกรรมและการเพิ่มมูลค่าของสินค้าโภคภัณฑ์

๓) การเพิ่มการเข้าถึงเทคโนโลยีด้านข้อมูลและการสื่อสาร และพยายามที่จะจัดให้มีการเข้าถึงอินเทอร์เน็ตโดยถ้วนหน้าและในราคาที่สามารถจ่ายได้ สำหรับประเทศพัฒนาน้อยที่สุด ภายในปี ๒๕๖๓

๑๐. ลดความไม่เสมอภาคภายในและระหว่างประเทศ (Reduce inequality within and among countries)

เป้าประสงค์

๑๐.๑ ให้บรรลุอย่างต่อเนื่องและคงการเติบโตของรายได้ในกลุ่มประชากรร้อยละ ๔๐ ที่ยากจนที่สุดในอัตราที่สูงกว่าค่าเฉลี่ยของประเทศ ภายในปี ๒๕๗๓

๑๐.๒ ให้อำนาจและส่งเสริมความครอบคลุมด้านสังคม เศรษฐกิจและการเมืองสำหรับทุกคน โดยไม่คำนึงถึงอายุ เพศ ความบกพร่องทางร่างกาย เชื้อชาติ ชาติพันธุ์ แหล่งกำเนิด ศาสนา หรือสถานะทางเศรษฐกิจหรืออื่นๆ ภายในปี ๒๕๗๓

๑๐.๓ สร้างหลักประกันว่าจะมีโอกาสที่เท่าเทียมและลดความไม่เสมอภาคของผลลัพธ์ รวมถึงโดยการขจัดกฎหมาย นโยบาย และแนวทางปฏิบัติที่เลือกปฏิบัติ และส่งเสริมการออกกฎหมาย นโยบาย และการกระทำที่เหมาะสมในเรื่องนี้

๑๐.๔ เลือกใช้นโยบาย โดยเฉพาะนโยบายการคลัง ค่าจ้าง และการคุ้มครองทางสังคม และให้บรรลุความเสมอภาคยิ่งขึ้นอย่างต่อเนื่อง

๑๐.๕ พัฒนากฎระเบียบและการติดตามตรวจสอบตลาดการเงินและสถาบันการเงินของโลก และเสริมความแข็งแกร่งในการดำเนินการกฎระเบียบดังกล่าว

๑๐.๖ สร้างหลักประกันว่าจะมีตัวแทนและเสียงสำหรับประเทศกำลังพัฒนาในการตัดสินใจของสถาบันทางเศรษฐกิจและการเงินระหว่างประเทศเพิ่มมากขึ้นเพื่อให้สถาบันมีประสิทธิผลเชื่อถือได้มีความรับผิดชอบและชอบธรรมมากขึ้น

๑๐.๗ อำนวยความสะดวกในการอพยพและเคลื่อนย้ายคนให้เป็นไปด้วยความสงบ ปลอดภัย เป็นไปตามระเบียบและมีความรับผิดชอบรวมถึงผ่านการดำเนินงานตามนโยบายด้านการอพยพที่มีการวางแผนและการจัดการที่ดี

โดยมีแนวทางการดำเนินการ ดังนี้

๑) ดำเนินการตามหลักการปฏิบัติที่เป็นพิเศษและแตกต่างสำหรับประเทศกำลังพัฒนา โดยเฉพาะอย่างยิ่งประเทศพัฒนาน้อยที่สุด โดยเป็นไปตามความตกลงองค์การการค้าโลก

๒) สนับสนุนการให้ความช่วยเหลือเพื่อการพัฒนาอย่างเป็นทางการและการไหลของเงินซึ่งรวมถึงการลงทุนโดยตรงจากต่างประเทศ ไปยังรัฐที่มีความจำเป็นมากที่สุด โดยเฉพาะอย่างยิ่ง ประเทศกำลังพัฒนาน้อยที่สุด ประเทศในแอฟริกา รัฐกำลังพัฒนาที่เป็นเกาะขนาดเล็ก และประเทศกำลังพัฒนาที่ไม่มีทางออกสู่ทะเล โดยให้เป็นไปตามแผนและแผนงานของประเทศเหล่านั้น

๓) ลดค่าใช้จ่ายในการทำธุรกรรมของการส่งเงินกลับประเทศของผู้อพยพ (migrant remittance) ให้ต่ำกว่าร้อยละ ๓ และขจัดทางเดินเงินระหว่างประเทศ (remittance corridors) ที่มีค่าใช้จ่ายสูงกว่าร้อยละ ๕ ภายในปี ๒๕๗๓

๑๑. ทำให้เมืองและการตั้งถิ่นฐานของมนุษย์มีความปลอดภัย ทัวถึง พร้อมรับการเปลี่ยนแปลงและยั่งยืน (Make cities and human settlements inclusive, safe, resilient and sustainable)

เป้าประสงค์

๑๑.๑ สร้างหลักประกันว่าจะมีการเข้าถึงที่อยู่อาศัยและบริการพื้นฐานที่พอเพียงปลอดภัย และในราคาที่สามารถจ่ายได้ และยกระดับชุมชนแออัด ภายในปี ๒๕๗๓

๑๑.๒ จัดให้มีการเข้าถึงระบบคมนาคมขนส่งที่ยั่งยืน เข้าถึงได้ ปลอดภัย ในราคาที่สามารถจ่ายได้ สำหรับทุกคน พัฒนาความปลอดภัยทางถนน โดยการขยายการขนส่งสาธารณะ และคำนึงเป็นพิเศษถึงกลุ่มคนที่อยู่ในสถานการณ์ที่เปราะบาง ผู้หญิง เด็ก ผู้มีความบกพร่องทางร่างกาย และผู้สูงอายุ ภายในปี ๒๕๗๓

๑๑.๓ ยกระดับการพัฒนาเมืองและขีดความสามารถให้ครอบคลุมและยั่งยืน เพื่อการวางแผนและการบริหารจัดการการตั้งถิ่นฐานของมนุษย์อย่างมีส่วนร่วม บูรณาการและยั่งยืนในทุกประเทศ ภายในปี ๒๕๗๓

๑๑.๔ เสริมความพยายามที่จะปกป้องและคุ้มครองมรดกทางวัฒนธรรมและทางธรรมชาติของโลก

๑๑.๕ ลดจำนวนการตายและจำนวนคนที่ได้รับผลกระทบและลดการสูญเสียโดยตรงทางเศรษฐกิจที่เกี่ยวข้องกับผลิตภัณฑ์มวลรวมภายในประเทศของโลกที่เกิดจากภัยพิบัติ ซึ่งรวมถึงภัยพิบัติที่เกี่ยวข้องกับน้ำ โดยมุ่งเป้าปกป้องคนจนและคนที่อยู่ในสถานการณ์ที่เปราะบาง ภายในปี ๒๕๗๓

๑๑.๖ ลดผลกระทบทางลบต่อสิ่งแวดล้อมต่อหัวประชากรในเขตเมือง รวมถึงการให้ความสนใจเป็นพิเศษต่อคุณภาพอากาศ และการจัดการของเสียของเทศบาล และการจัดการของเสียอื่นๆ ภายในปี ๒๕๗๓

๑๑.๗ จัดให้มีการเข้าถึงพื้นที่สาธารณะสีเขียว ที่ปลอดภัยครอบคลุมและเข้าถึงได้ โดยถ้วนหน้า โดยเฉพาะผู้หญิง เด็ก คนชรา และผู้มีความบกพร่องทางร่างกาย ภายในปี ๒๕๗๓

โดยมีแนวทางการดำเนินการ ดังนี้

๑) สนับสนุนการเชื่อมโยงทางเศรษฐกิจ สังคม และสิ่งแวดล้อมในทางบวกระหว่างพื้นที่เมืองรอบเมือง และชนบท โดยการเสริมความแข็งแกร่งของการวางแผนการพัฒนาในระดับชาติและระดับภูมิภาค

๒) ภายในปี ๒๕๖๓ เพิ่มจำนวนเมืองและกระบวนการตั้งถิ่นฐานของมนุษย์ที่เลือกใช้และดำเนินการตามนโยบายและแผนที่บูรณาการ เพื่อนำไปสู่ความครอบคลุม ความมีประสิทธิผลการใช้ทรัพยากร การลดผลกระทบและปรับตัวต่อการเปลี่ยนแปลงสภาพภูมิอากาศ มีภูมิต้านทานต่อภัยพิบัติ และให้พัฒนาและ

ดำเนินการตามการบริหารความเสี่ยงจากภัยพิบัติแบบองค์รวมในทุกระดับ ให้เป็นไปตามกรอบการดำเนินงาน เช่นใด เพื่อการลดความเสี่ยงจากภัยพิบัติ พ.ศ.๒๕๕๘ - ๒๕๗๓

๓) สนับสนุนประเทศพัฒนาน้อยที่สุด รวมถึงผ่านทางความช่วยเหลือทางการเงินและวิชาการในการสร้างอาคารที่ยั่งยืนและทนทานโดยใช้วัสดุท้องถิ่น

๑๒. สร้างหลักประกันให้มีแบบแผนการผลิตและการบริโภคที่ยั่งยืน (Ensure sustainable consumption and production patterns)

เป้าประสงค์

๑๒.๑ ดำเนินการให้เป็นผลตามกรอบการดำเนินงานระยะ ๑๐ ปี ว่าด้วยการผลิตและการบริโภคที่ยั่งยืนทุกประเทศนำไปปฏิบัติโดยประเทศที่พัฒนาแล้วเป็นผู้นำโดยคำนึงถึงการพัฒนาและขีดความสามารถของประเทศกำลังพัฒนา

๑๒.๒ บรรลุการจัดการที่ยั่งยืนและการใช้ทรัพยากรทางธรรมชาติอย่างมีประสิทธิภาพ ภายในปี ๒๕๗๓

๑๒.๓ ลดขยะเศษอาหารของโลกครึ่งหนึ่งในระดับค้าปลีกและผู้บริโภคและลดการสูญเสียอาหารจากระบบการผลิตและห่วงโซ่อุปทาน รวมถึงการสูญเสียหลังการเก็บเกี่ยว ภายในปี ๒๕๗๓

๑๒.๔ บรรลุเรื่องการจัดการสารเคมีและของเสียทุกชนิดตลอดวงจรชีวิตของสิ่งเหล่านั้นด้วยวิธีที่เป็นมิตรต่อสิ่งแวดล้อม ตามกรอบความร่วมมือระหว่างประเทศที่ตกลงกันแล้ว และลดการปลดปล่อยสิ่งเหล่านั้นออกสู่อากาศ น้ำ และดินอย่างมีนัยสำคัญ เพื่อจะลดผลกระทบทางลบต่อสุขภาพของมนุษย์และสิ่งแวดล้อมให้มากที่สุด ภายในปี ๒๕๖๓

๑๒.๕ ลดการเกิดของเสียโดยให้มีการป้องกันการลดปริมาณการใช้ซ้ำและการนำกลับมาใช้ใหม่ ภายในปี ๒๕๗๓

๑๒.๖ สนับสนุนให้บริษัท โดยเฉพาะบริษัทข้ามชาติและบริษัทขนาดใหญ่รับแนวปฏิบัติที่ยั่งยืนไปใช้และผนวกข้อมูลด้านความยั่งยืนลงในวงจรการรายงานของบริษัทเหล่านั้น

๑๒.๗ ส่งเสริมแนวปฏิบัติด้านการจัดซื้อจัดจ้างของภาครัฐที่ยั่งยืนตามนโยบายและการให้ลำดับความสำคัญของประเทศ

๑๒.๘ สร้างหลักประกันว่าประชาชนในทุกแห่งมีข้อมูลที่เกี่ยวข้องและความตระหนักถึงการพัฒนายั่งยืนและวิถีชีวิตที่สอดคล้องกับธรรมชาติ ภายในปี ๒๕๗๓

โดยมีแนวทางการดำเนินการ ดังนี้

๑) สนับสนุนประเทศกำลังพัฒนาในการเสริมความแข็งแกร่งของขีดความสามารถด้านวิทยาศาสตร์และเทคโนโลยีที่จะขับเคลื่อนไปสู่รูปแบบการผลิตและการบริโภคที่ยั่งยืนยิ่งขึ้น

๒) พัฒนาและดำเนินการใช้เครื่องมือเพื่อจะติดตามตรวจสอบผลกระทบของการพัฒนายั่งยืนสำหรับการท่องเที่ยวที่ยั่งยืนที่สร้างงานและส่งเสริมวัฒนธรรมและผลิตภัณฑ์ท้องถิ่น

๓) ทำให้การอุดหนุนเชื้อเพลิงฟอสซิลที่ไร้ประสิทธิภาพและนำไปสู่การบริโภคที่สิ้นเปลืองมีความสมเหตุสมผล โดยกำจัดการบิดเบือนทางการตลาดโดยให้สอดคล้องสภาวะแวดล้อมของประเทศ รวมถึงการปรับโครงสร้างภาษีและเลิกการอุดหนุนที่เป็นภัยเหล่านั้นในที่ยังมีการใช้อยู่ เพื่อให้สะท้อนผลกระทบต่อสิ่งแวดล้อม โดยคำนึงอย่างเต็มที่ถึงความจำเป็นและเงื่อนไขที่เจาะจงของประเทศกำลังพัฒนาและลดผลกระทบทางลบที่อาจเกิดขึ้นที่จะมีต่อการพัฒนาของประเทศเหล่านั้นในลักษณะที่เป็นการคุ้มครองคนจนและชุมชนที่ได้รับผลกระทบ

๑๓.ปฏิบัติการอย่างเร่งด่วนเพื่อต่อสู้กับการเปลี่ยนแปลงสภาพภูมิอากาศและผลกระทบที่เกิดขึ้น (Take urgent action to combat climate change and its impacts)

เป้าประสงค์

๑๓.๑ เสริมภูมิคุ้มกันและขีดความสามารถในการปรับตัวต่ออันตรายและภัยพิบัติทางธรรมชาติที่เกี่ยวข้องกับภูมิอากาศในทุกประเทศ

๑๓.๒ บูรณาการมาตรการด้านการเปลี่ยนแปลงสภาพภูมิอากาศในนโยบาย ยุทธศาสตร์ และการวางแผนระดับชาติ

๑๓.๓ พัฒนาการศึกษา การสร้างความตระหนักรู้ และขีดความสามารถของมนุษย์และของสถาบันในเรื่องการลดปัญหาการเปลี่ยนแปลงสภาพภูมิอากาศ การปรับตัว การลดผลกระทบ การเตือนภัยล่วงหน้า

โดยมีแนวทางการดำเนินการ ดังนี้

๑) ดำเนินการให้เกิดผลตามพันธกรณีที่ผูกมัดต่อประเทศพัฒนาแล้วซึ่งเป็นภาคีของอนุสัญญาสหประชาชาติว่าด้วยการเปลี่ยนแปลงสภาพภูมิอากาศที่มีเป้าหมายร่วมกันระดมทุนจากทุกแหล่งให้ได้จำนวน ๑ แสนล้านเหรียญสหรัฐต่อปี ภายในปี ๒๕๖๓ เพื่อจะแก้ปัญหาความจำเป็นของประเทศกำลังพัฒนาในบริบทของการดำเนินการด้านการลดก๊าซเรือนกระจกที่สำคัญและมีความโปร่งใสในการดำเนินงานและทำให้กองทุน Green Climate Fund ดำเนินการอย่างเต็มที่โดยเร็วที่สุดผ่านการให้ทุน

๒) ส่งเสริมกลไกที่จะเพิ่มขีดความสามารถในการวางแผนและการบริหารจัดการที่เกี่ยวข้องกับการเปลี่ยนแปลงสภาพภูมิอากาศอย่างมีประสิทธิภาพในประเทศพัฒนาน้อยที่สุด และให้ความสำคัญต่อผู้หญิง เยาวชน และชุมชนท้องถิ่นและชายขอบ

๑๔. อนุรักษ์และใช้ประโยชน์จากมหาสมุทรทะเลและทรัพยากรทางทะเลและทรัพยากรทางทะเลอย่างยั่งยืนเพื่อการพัฒนาที่ยั่งยืน (Conserve and sustainably use the oceans, seas and marine resources for sustainable development)

เป้าประสงค์

๑๔.๑ ป้องกันและลดมลพิษทางทะเลทุกประเภทอย่างมีนัยสำคัญ โดยเฉพาะจากกิจกรรมบนแผ่นดิน รวมถึงเศษซากขยะในทะเลและมลพิษจากธาตุอาหาร (nutrient pollution) ภายในปี ๒๕๖๘

๑๔.๒ บริหารจัดการและปกป้องระบบนิเวศทางทะเลและชายฝั่งเพื่อหลีกเลี่ยงผลกระทบทางลบที่มีนัยสำคัญ รวมถึงโดยการเสริมภูมิคุ้มกันและปฏิบัติการเพื่อฟื้นฟู เพื่อบรรลุการมีมหาสมุทรที่มีสุขภาพดีและมีผลิตภาพ ภายในปี ๒๕๖๓

๑๔.๓ ลดและแก้ปัญหาผลกระทบของการเป็นกรดในมหาสมุทรโดยรวมถึงผ่านทางการเพิ่มพูนความร่วมมือทางวิทยาศาสตร์ในทุกระดับ

๑๔.๔ ภายในปี ๒๕๖๓ ให้กำกับอย่างมีประสิทธิภาพในเรื่องการเก็บเกี่ยวและยุติการประมงเกินขีดจำกัด การประมงที่ผิดกฎหมายที่ไม่มีจรรยาบรรณ และที่ไม่มีการควบคุม และแนวปฏิบัติด้านการประมงที่เป็นไปในทางทำลาย และดำเนินการให้เป็นผลตามแผนการบริหารจัดการที่อยู่บนฐานวิทยาศาสตร์ เพื่อจะฟื้นฟูมวลปลา (fish stock) ในเวลาที่สั้นที่สุดที่จะเป็นไปได้ อย่างน้อยที่สุดในระดับที่สามารถไปถึงจุดสูงสุดที่ให้ผลตอบแทนแบบยั่งยืน (maximum sustainable yield) ตามคุณลักษณะทางชีววิทยาของสัตว์น้ำเหล่านั้น

๑๔.๕ ภายในปี ๒๕๖๓ อนุรักษ์พื้นที่ทางทะเลและชายฝั่งอย่างน้อยร้อยละ ๑๐ ให้เป็นไปตามกฎหมายระหว่างประเทศและภายในประเทศ และอยู่บนพื้นฐานของข้อมูลทางวิทยาศาสตร์ที่ดีที่สุดที่มีอยู่

๑๔.๖ ภายในปี ๒๕๖๓ ยับยั้งรูปแบบการอุดหนุนการประมงบางอย่างที่มีส่วนทำให้เกิดการประมงเกินขีดจำกัดจัดการอุดหนุนที่มีส่วนทำให้เกิดการประมงที่ผิดกฎหมายที่ไม่มีการรายงาน และที่ไม่มีการควบคุม และระงับการริเริ่มการอุดหนุนในลักษณะดังกล่าวที่มากกว่าการปฏิบัติที่เป็นพิเศษและแตกต่างที่เหมาะสมและมีประสิทธิผลสำหรับประเทศกำลังพัฒนาและประเทศพัฒนาน้อยที่สุดควรเป็นส่วนควบในการเจรจาการอุดหนุนการประมงขององค์การการค้าโลก

๑๔.๗ ภายในปี ๒๕๗๓ เพิ่มผลประโยชน์ทางเศรษฐกิจแก่รัฐกำลังพัฒนาที่เป็นเกาะขนาดเล็กและประเทศพัฒนาน้อยที่สุดจากการใช้ทรัพยากรทางทะเลอย่างยั่งยืน รวมถึงผ่านทาง การบริหารจัดการอย่างยั่งยืนในเรื่องการประมง การเพาะเลี้ยงสัตว์น้ำและการท่องเที่ยว

โดยมีแนวทางการดำเนินการ ดังนี้

๑) เพิ่มความรู้ทางวิทยาศาสตร์ พัฒนาขีดความสามารถในการวิจัย และถ่ายทอดเทคโนโลยีทางทะเล โดยคำนึงถึงหลักเกณฑ์และแนวปฏิบัติเกี่ยวกับการถ่ายทอดเทคโนโลยีทางทะเลของคณะกรรมการสมุทรศาสตร์ระหว่างรัฐบาล เพื่อจะพัฒนาคุณภาพมหาสมุทรและเพิ่มพูนให้ความหลากหลายทางชีวภาพในทะเลที่มีส่วนสนับสนุนการพัฒนาของประเทศกำลังพัฒนามากขึ้น เฉพาะอย่างยิ่งในรัฐกำลังพัฒนาที่เป็นเกาะขนาดเล็กและประเทศพัฒนาน้อยที่สุด

๒) จัดให้มีการเข้าถึงทรัพยากรทางทะเลและตลาดสำหรับชาวประมงพื้นบ้านรายเล็ก

๓) เพิ่มพูนการอนุรักษ์และการใช้มหาสมุทรและทรัพยากรเหล่านั้นอย่างยั่งยืน โดยการดำเนินการให้เกิดผลตามกฎหมายระหว่างประเทศตามที่สะท้อนใน UNCLOS ซึ่งเป็นกรอบทางกฎหมายสำหรับการอนุรักษ์และการใช้มหาสมุทรและทรัพยากรเหล่านั้นอย่างยั่งยืน ตามที่ระบุในย่อหน้าที่ ๑๕๘ ของเอกสาร The Future We Want

๑๕. ปกป้อง ป่าไม้ และสนับสนุนการใช้ระบบนิเวศบนบกอย่างยั่งยืน จัดการป่าไม้อย่างยั่งยืน
ต่อสู้การกลายสภาพเป็นทะเลทราย หยุดการเสื่อมโทรมของที่ดินและฟื้นสภาพกลับมาใหม่ และหยุดการสูญเสียความหลากหลายทางชีวภาพ (Protect, restore and promote sustainable use of terrestrial ecosystems, sustainably manage forests, combat desertification, and halt and reverse land degradation and halt biodiversity loss)

เป้าประสงค์

๑๕.๑ สร้างหลักประกันว่าจะมีการอนุรักษ์ การฟื้นฟู และการใช้ระบบนิเวศบนบกและในน้ำจืดในแผ่นดินรวมทั้งบริการทางระบบนิเวศอย่างยั่งยืน เฉพาะอย่างยิ่ง ป่าไม้ พื้นที่ชุ่มน้ำ ภูเขาและเขตแห้งแล้ง โดยเป็นไปตามข้อบังคับภายใต้ความตกลงระหว่างประเทศ ภายในปี ๒๕๖๓

๑๕.๒ ส่งเสริมการดำเนินการด้านการบริหารจัดการป่าไม้ทุกประเภทอย่างยั่งยืน หยุดยั้งการตัดไม้ทำลายป่า ฟื้นฟูป่าที่เสื่อมโทรม และเพิ่มการปลูกป่าและฟื้นฟูป่าทั่วโลก ภายในปี ๒๕๖๓

๑๕.๓ ต่อสู้การกลายสภาพเป็นทะเลทราย ฟื้นฟูแผ่นดินที่เสื่อมโทรม รวมถึงแผ่นดินที่ได้รับผลกระทบจากการกลายสภาพเป็นทะเลทรายความแห้งแล้งและอุทกภัยและพยายามที่จะบรรลุถึงโลกที่ไร้ความเสื่อมโทรมของที่ดิน ภายในปี ๒๕๗๓

๑๕.๔ สร้างหลักประกันว่าจะมีการอนุรักษ์ระบบนิเวศภูเขาและความหลากหลายทางชีวภาพของระบบนิเวศเหล่านั้น เพื่อจะเพิ่มพูนขีดความสามารถของระบบนิเวศเหล่านั้นที่จะให้ผลประโยชน์อันสำคัญต่อการพัฒนาที่ยั่งยืน ภายในปี ๒๕๗๓

๑๕.๕ ปฏิบัติการที่จำเป็นและเร่งด่วนเพื่อลดการเสื่อมโทรมของถิ่นที่อยู่ตามธรรมชาติ หยุดยั้งการสูญเสียความหลากหลายทางชีวภาพ และภายในปี ๒๕๖๓ จะปกป้องและป้องกันการสูญพันธุ์ของชนิดพันธุ์ที่ถูกคุกคาม

๑๕.๖ สร้างหลักประกันว่าจะมีการแบ่งปันผลประโยชน์ที่เกิดจากการใช้ประโยชน์ทรัพยากรพันธุกรรมอย่างเท่าเทียมและยุติธรรม และส่งเสริมการเข้าถึงทรัพยากรเหล่านั้นอย่างเหมาะสม

๑๕.๗ ปฏิบัติการอย่างเร่งด่วนเพื่อจะยุติการล่าและการขนย้ายชนิดพันธุ์พืชและสัตว์คุ้มครองและแก้ปัญหาทั้งอุปสงค์และอุปทานต่อผลิตภัณฑ์สัตว์ป่าที่ผิดกฎหมาย

๑๕.๘ นำมาตรการมาใช้เพื่อป้องกันการนำเข้าและลดผลกระทบของชนิดพันธุ์ต่างถิ่นที่รุกรายในระบบนิเวศบกและน้ำและควบคุมหรือขจัด priority species ภายในปี ๒๕๖๓

๑๕.๙ บูรณาการมูลค่าของระบบนิเวศและความหลากหลายทางชีวภาพเข้าสู่การวางแผนกระบวนการพัฒนา ยุทธศาสตร์การลดความยากจน และบัญชีที่ระดับท้องถิ่นและระดับประเทศ ภายในปี ๒๕๖๓

โดยมีแนวทางการดำเนินการ ดังนี้

๑) ระดมและเพิ่มทรัพยากรทางการเงินจากทุกแหล่งเพื่อการอนุรักษ์และการใช้ความหลากหลายทางชีวภาพและระบบนิเวศอย่างยั่งยืน

๒) ระดมทรัพยากรจากทุกแหล่งและทุกระดับเพื่อสนับสนุนเงินแก่การบริหารจัดการป่าไม้อย่างยั่งยืน และจัดหาแรงจูงใจที่เหมาะสมสำหรับประเทศกำลังพัฒนาให้เกิดความก้าวหน้าในการบริหารจัดการ ซึ่งรวมถึงการอนุรักษ์และการปลูกป่า

๓) เพิ่มพูนการสนับสนุนในระดับโลกสำหรับความพยายามที่จะต่อสู้กับการล่า การเคลื่อนย้ายชนิดพันธุ์คุ้มครอง รวมถึงโดยการเพิ่มขีดความสามารถของชุมชนท้องถิ่น

๑๖. ส่งเสริมสังคมที่สงบสุขและครอบคลุม เพื่อการพัฒนาที่ยั่งยืน ให้ทุกคนเข้าถึงความยุติธรรมและสร้างสถาบันที่มีประสิทธิภาพรับผิดชอบและครอบคลุมในทุกระดับ (Promote peaceful and inclusive societies for sustainable development, provide access to justice for all and build effective, accountable and inclusive institutions at all levels)

เป้าประสงค์

๑๖.๑ ลดความรุนแรงทุกรูปแบบและอัตราการตายที่เกี่ยวข้องในทุกแห่งให้ลดลงอย่างมีนัยสำคัญ

๑๖.๒ ยุติการข่มเหง การใช้หาประโยชน์อย่างไม่ถูกต้อง การค้ามนุษย์ และความรุนแรงและการทรมานทุกรูปแบบที่มีต่อเด็ก

๑๖.๓ ส่งเสริมนิติธรรมทั้งในระดับชาติและระหว่างประเทศ และสร้างหลักประกันว่าจะมีการเข้าถึงความยุติธรรมอย่างเท่าเทียมแก่ทุกคน

๑๖.๔ ลดการลักลอบเคลื่อนย้ายอาวุธและเงิน เสริมความแข็งแกร่งของกระบวนการติดตามและการส่งคืนสินทรัพย์ที่ถูกขโมยไป และต่อสู้กับอาชญากรรมที่จัดตั้งในลักษณะองค์กรทุกรูปแบบ ภายในปี ๒๕๗๓

๑๖.๕ ลดการทุจริตในตำแหน่งหน้าที่และการรับสินบนทุกรูปแบบ

๑๖.๖ พัฒนาสถาบันที่มีประสิทธิภาพ มีความรับผิดชอบ และโปร่งใสในทุกระดับ

๑๖.๗ สร้างหลักประกันว่าจะมีการพัฒนาการตัดสินใจที่มีความรับผิดชอบ ครอบคลุม มีส่วนร่วม และมีความเป็นตัวแทนที่ดี ในทุกระดับการตัดสินใจ

๑๖.๘ ขยายและเสริมความแข็งแกร่งของการมีส่วนร่วมของประเทศกำลังพัฒนาในสถาบันโลกาภิบาล

๑๖.๙ จัดให้มีเอกลักษณ์ทางกฎหมายสำหรับทุกคน โดยรวมถึงการให้มีผู้สืบทอด ภายในปี ๒๕๗๓

๑๖.๑๐ สร้างหลักประกันว่าสาธารณชนสามารถเข้าถึงข้อมูลและมีการปกป้องเสรีภาพขั้นพื้นฐาน โดยเป็นไปตามกฎหมายภายในประเทศและความตกลงระหว่างประเทศ

โดยมีแนวทางการดำเนินการ ดังนี้

๑) เสริมความแข็งแกร่งของสถาบันระดับชาติที่เกี่ยวข้อง โดยรวมถึงกระทำผ่านทางความร่วมมือระหว่างประเทศ เพื่อสร้างขีดความสามารถในทุกระดับ โดยเฉพาะในประเทศกำลังพัฒนา เพื่อจะป้องกันความรุนแรงและต่อสู้กับการก่อการร้ายและอาชญากรรม

๒) ส่งเสริมและบังคับใช้กฎหมายและนโยบายที่ไม่เลือกปฏิบัติเพื่อการพัฒนาที่ยั่งยืน

๑๗. เสริมความเข้มแข็งให้แก่กลไกการดำเนินงานและฟื้นฟูสภาพหุ้นส่วนความร่วมมือระดับโลกสำหรับการพัฒนาที่ยั่งยืน (Strengthen the means of implementation and revitalize the Global Partnership for Sustainable Development)

เป้าประสงค์

๑๗.๑ เสริมความแข็งแกร่งของการระดมทรัพยากรภายในประเทศ โดยรวมถึงผ่านการสนับสนุนระหว่างประเทศไปยังประเทศกำลังพัฒนา เพื่อพัฒนาขีดความสามารถภายในประเทศในการเก็บภาษีและรายได้อื่น ๆ ของรัฐ

๑๗.๒ ประเทศพัฒนาแล้วจะดำเนินการให้เป็นผลตามพันธกรณีเรื่องการให้ความช่วยเหลือเพื่อการพัฒนาอย่างเป็นทางการโดยเต็มที่ โดยรวมถึงพันธกรณีที่ให้ไว้โดยประเทศพัฒนาแล้วหลายประเทศที่จะบรรลุเป้าหมายการมีสัดส่วน ODA/GNI ร้อยละ ๐.๗ สำหรับให้แก่ประเทศกำลังพัฒนา และมีสัดส่วน ODA/GNI ร้อยละ ๐.๑๕ ถึง ๐.๒๐ สำหรับให้แก่ประเทศพัฒนาน้อยที่สุด โดยสนับสนุนให้ผู้ให้ ODA พิจารณาตั้งเป้าหมายที่จะให้มีสัดส่วน ODA/GNI ถึงอย่างน้อยร้อยละ ๐.๒๐ สำหรับให้แก่ประเทศพัฒนาน้อยที่สุด

๑๗.๓ ระดมทรัพยากรทางการเงินเพิ่มเติมจากแหล่งที่หลากหลายไปยังประเทศกำลังพัฒนา

๑๗.๔ ช่วยประเทศกำลังพัฒนาในการบรรลุความยั่งยืนของหนี้ระยะยาวโดยใช้นโยบายที่ประสานงานกันที่มุ่งส่งเสริมการจัดหาเงินทุนโดยการก่อหนี้ การบรรเทาหนี้และการปรับโครงสร้างหนี้ตามความเหมาะสมและแก้ปัญหาหนี้ต่างประเทศของประเทศที่ยากจนและมีหนี้สิน ในระดับสูงเพื่อลดการประสบปัญหาหนี้

๑๗.๕ ใช้และดำเนินการให้เกิดผลตามระบอบการส่งเสริมการลงทุนสำหรับประเทศพัฒนาน้อยที่สุด

๑๗.๖ เพิ่มพูนความร่วมมือระหว่างประเทศและในภูมิภาคแบบเหนือ-ใต้ ใต้-ใต้ และไตรภาคี และการเข้าถึงวิทยาศาสตร์ เทคโนโลยี และนวัตกรรม และยกระดับการแบ่งปันความรู้ตามเงื่อนไขที่ตกลงร่วมกัน โดยรวมถึงผ่านการพัฒนาการประสานงานระหว่างกลไกที่มีอยู่เดิมเฉพาะอย่างยิ่งในระดับของสหประชาชาติ และผ่านทางกลไกอำนวยความสะดวกด้านเทคโนโลยีของโลก

๑๗.๗ ส่งเสริมการพัฒนา การถ่ายทอด และการเผยแพร่เทคโนโลยีที่เป็นมิตรกับสิ่งแวดล้อมให้กับประเทศกำลังพัฒนาภายใต้เงื่อนไขที่อำนวยความสะดวกแก่ประเทศกำลังพัฒนารวมทั้งตามเงื่อนไขสิทธิพิเศษตามที่ตกลงร่วมกัน

๑๗.๘ ให้ธนาคารเทคโนโลยีและกลไกการเสริมสร้างขีดความสามารถด้านวิทยาศาสตร์ เทคโนโลยีและนวัตกรรมสำหรับประเทศพัฒนาน้อยที่สุด ทำงานได้อย่างเต็มที่ภายในปี ๒๕๖๐ และเพิ่มพูนการใช้เทคโนโลยีสนับสนุนที่สำคัญ

๑๗.๙ เพิ่มพูนการสนับสนุนระหว่างประเทศสำหรับการดำเนินการด้านการเสริมสร้างขีดความสามารถที่มีประสิทธิผลและมีการตั้งเป้าในประเทศกำลังพัฒนาเพื่อสนับสนุนแผนระดับชาติที่จะดำเนินงานในทุกเป้าหมายการพัฒนาที่ยั่งยืน รวมถึงผ่านทางความร่วมมือแบบเหนือ-ใต้ ใต้-ใต้ และไตรภาคี

๑๗.๑๐ ส่งเสริมระบบการค้าพหุภาคีที่เป็นสากล มีกติกา เปิดกว้าง ไม่เลือกปฏิบัติ และเสมอภาค ภายใต้องค์การการค้าโลก โดยรวมถึงผ่านการสิ้นสุดการเจรจาภายใต้วาระการพัฒนารอบโศดา

๑๗.๑๑ เพิ่มส่วนแบ่งการส่งออกของประเทศกำลังพัฒนาในการส่งออกทั่วโลกให้สูงขึ้นอย่างมีนัยสำคัญ โดยเพิ่มส่วนแบ่งของประเทศพัฒนาน้อยที่สุดให้สูงขึ้น ๒ เท่าในปี ๒๕๖๓

๑๗.๑๒ ทำให้เกิดการดำเนินการในเวลาที่เหมาะสมในเรื่องการเข้าถึงตลาดปลอดภาษีและปลอดการจำกัดปริมาณในระยะยาวสำหรับประเทศพัฒนาน้อยที่สุด โดยให้สอดคล้องกับการตัดสินใจขององค์การการค้าโลก โดยรวมถึงการสร้างหลักประกันว่ากว่าด้วยแหล่งกำเนิดสินค้าที่มีการให้สิทธิพิเศษทางการค้าที่ใช้กับประเทศพัฒนาน้อยที่สุดจะมีความโปร่งใสและเรียบง่าย และมีส่วนช่วยอำนวยความสะดวกในการเข้าถึงตลาด

๑๗.๑๓ เพิ่มพูนเสถียรภาพเศรษฐกิจมหภาคของโลก โดยรวมถึงผ่านทาง การประสานงาน นโยบายและความสอดคล้องเชิงนโยบาย

๑๗.๑๔ ยกกระดับความสอดคล้องเชิงนโยบายเพื่อการพัฒนาที่ยั่งยืน

๑๗.๑๕ เคารพพื้นที่ทางนโยบายและความเป็นผู้นำของแต่ละประเทศที่จะสร้างและดำเนินงานตามนโยบายเพื่อการขจัดความยากจนและการพัฒนาที่ยั่งยืน

๑๗.๑๖ ยกกระดับหุ้นส่วนความร่วมมือระดับโลกเพื่อการพัฒนาที่ยั่งยืน โดยร่วมเติมเต็มโดยหุ้นส่วนความร่วมมือจากภาคส่วนที่หลากหลายซึ่งจะระดมและแบ่งปันความรู้ ความเชี่ยวชาญ เทคโนโลยี และทรัพยากรเงิน เพื่อจะสนับสนุนการบรรลุเป้าหมายการพัฒนาที่ยั่งยืนในทุกประเทศ โดยเฉพาะในประเทศกำลังพัฒนา

๑๗.๑๗ สนับสนุนการส่งเสริมหุ้นส่วนความร่วมมือระหว่างภาครัฐ ภาครัฐ-ภาคเอกชน และประชาสังคม โดยสร้างบนประสบการณ์และกลยุทธ์ด้านทรัพยากรของหุ้นส่วน

๑๗.๑๘ ยกกระดับการสนับสนุนด้านการเสริมสร้างขีดความสามารถให้กับประเทศกำลังพัฒนา รวมถึงประเทศพัฒนาน้อยที่สุดและรัฐกำลังพัฒนาที่เป็นเกาะขนาดเล็ก ให้เพิ่มการมีอยู่ของข้อมูลที่มีคุณภาพ ทันเวลาและเชื่อถือได้ ที่จำแนกในเรื่องราวได้ เพศ อายุ เชื้อชาติ ชาติพันธุ์ สถานะการอพยพ ความบกพร่องทางร่างกาย ตำแหน่งภูมิศาสตร์ และคุณลักษณะอื่นๆที่เกี่ยวข้องตามบริบทของประเทศ ภายในปี ๒๕๖๓

๑๗.๑๙ ต่อยอดจากข้อริเริ่มที่มีอยู่แล้วในการพัฒนาการตรวจวัดความก้าวหน้าของการพัฒนาที่ยั่งยืนที่มีผลต่อผลิตภัณฑ์มวลรวมภายในประเทศ และสนับสนุนการสร้างขีดความสามารถด้านสถิติในประเทศกำลังพัฒนา ภายในปี ๒๕๗๓

๑.๔ แผนพัฒนาภาค/แผนพัฒนากลุ่มจังหวัด/แผนพัฒนาจังหวัด

๑.๔.๑ แผนพัฒนาภาคกลาง (พ.ศ. ๒๕๖๖-๒๕๗๐)

“เป็นฐานการผลิตสินค้าและบริการมูลค่าสูง”

แนวทางการพัฒนา : พัฒนาแหล่งท่องเที่ยวที่สำคัญและแหล่งท่องเที่ยวชุมชนให้เข้าสู่ตลาดท่องเที่ยวคุณภาพ

แนวทางการพัฒนา : พัฒนาและยกระดับภาคกลางไปสู่การเป็นแหล่งเกษตรสมัยใหม่และศูนย์รวบรวมและกระจายสินค้าเกษตรของประเทศ

แนวทางการพัฒนา : พัฒนาภาคกลางเป็นศูนย์กลางทางการแพทย์และสุขภาพมูลค่าสูง/พัฒนาเมือง เขตเศรษฐกิจพิเศษชายแดนและเมืองชายแดน รวมทั้งพื้นที่ระเบียงเศรษฐกิจพิเศษภาคกลาง-ตะวันตก ให้เอื้อต่อการพัฒนาเศรษฐกิจและสังคมในอนาคต

แนวทางการพัฒนา : พื้นฟูทรัพยากรธรรมชาติและแก้ไขปัญหาสิ่งแวดล้อม

๑.๔.๒ แผนพัฒนากลุ่มจังหวัดภาคกลางตอนล่าง ๒ (พ.ศ. ๒๕๖๖-๒๕๗๐)

เป้าหมายการพัฒนา “เพชรสมุทรศรีมั่งคั่ง เศรษฐกิจเติบโต บนฐานทรัพยากรธรรมชาติและสิ่งแวดล้อมที่สมดุลและยั่งยืน”

ประเด็นการพัฒนาที่ ๑ ยกระดับคุณภาพสินค้าเกษตรให้มีมูลค่าสูง และอุตสาหกรรมเกษตรที่เป็นมิตรกับสิ่งแวดล้อม

แนวทางการพัฒนา

๑) ส่งเสริมการผลิตสินค้าอัตลักษณ์พื้นถิ่น เกษตรปลอดภัย เกษตรแปรรูป และเกษตรอัจฉริยะที่สร้างมูลค่าสูง

๒) สร้างมูลค่าเพิ่มให้แก่สินค้าเกษตรมูลค่าสูงและวัสดุเหลือใช้ทางการเกษตร

ประเด็นการพัฒนาที่ ๒ พัฒนาเป็นศูนย์กลางการท่องเที่ยวที่หลากหลายและได้มาตรฐานสากล

แนวทางการพัฒนา

๑) ปรับปรุงและพัฒนาโครงสร้างพื้นฐานด้านการท่องเที่ยว แหล่งท่องเที่ยว การเข้าถึงแหล่งท่องเที่ยว และสิ่งอำนวยความสะดวกให้ได้มาตรฐาน และสนับสนุนการใช้เทคโนโลยีบริการ เพื่อภาพลักษณ์ที่ทันสมัย

๒) พัฒนาศักยภาพผู้ประกอบการ บุคลากรในอุตสาหกรรมท่องเที่ยว และระบบการบริหารจัดการให้เป็นการท่องเที่ยวอัจฉริยะ

๓) ส่งเสริมกิจกรรมท่องเที่ยวที่หลากหลายเพื่อสร้างงาน สร้างรายได้ให้แก่ประชาชน

ประเด็นการพัฒนาที่ ๓ เพิ่มขีดความสามารถภาคอุตสาหกรรมและบริการด้วยเทคโนโลยี และนวัตกรรม

แนวทางการพัฒนา

๑) พัฒนากำลังคนให้มีทักษะรองรับอุตสาหกรรมและบริการแห่งอนาคต เพื่อให้มีผลิตภาพแรงงานที่สูงขึ้น

๒) สนับสนุนให้ผู้ประกอบการ SMEs นำเทคโนโลยีและนวัตกรรมต่อยอดจากภูมิปัญญา

ประเด็นการพัฒนาที่ ๔ รักษา พื้นฟูทรัพยากรธรรมชาติและสิ่งแวดล้อมเพื่อการใช้ประโยชน์ อย่างยั่งยืน

แนวทางการพัฒนา

- ๑) สนับสนุนการนำเทคโนโลยีและนวัตกรรมเพื่อใช้ในการป้องกันและแก้ปัญหาสิ่งแวดล้อมและภัยพิบัติ
- ๒) สร้างการมีส่วนร่วมในการรักษา ฟื้นฟูทรัพยากรธรรมชาติและสิ่งแวดล้อม เพื่อการใช้ประโยชน์อย่างยั่งยืน
- ๓) การบริหารจัดการน้ำอย่างเป็นระบบทั้งลุ่มน้ำ เพื่อให้มีน้ำใช้อย่างเพียงพอและเหมาะสม

๑.๔.๓ แผนพัฒนาจังหวัดสมุทรสงคราม (พ.ศ. ๒๕๖๖-๒๕๗๐)

วิสัยทัศน์ “เมืองแห่งความสุข อาหารปลอดภัย ท่องเที่ยวหลากหลาย ใส่ใจสิ่งแวดล้อม”

พันธกิจ

๑. บริหารยุทธศาสตร์จังหวัดสมุทรสงคราม สู่การพัฒนาอย่างยั่งยืนตามหลักปรัชญาของเศรษฐกิจพอเพียง
๒. ประสานงาน ส่งเสริม สนับสนุน และเสริมสร้างการมีส่วนร่วมของทุกภาคส่วนในลักษณะประชารัฐในจังหวัดสมุทรสงคราม สู่การพัฒนาอย่างยั่งยืนพร้อมรับต่อกระแสการเปลี่ยนแปลงในอนาคต
๓. กำกับ ตรวจสอบและควบคุมการบริหารราชการจังหวัดสมุทรสงครามตามหลักธรรมาภิบาล

ประเด็นการพัฒนาจังหวัด

ประเด็นพัฒนาที่ ๑ ส่งเสริมและพัฒนาให้เป็นศูนย์กลางการท่องเที่ยวรูปแบบหลากหลาย และพร้อมรับการเปลี่ยนแปลง

แนวทางการพัฒนา

๑. สร้างและพัฒนาแหล่งท่องเที่ยวธรรมชาติและหลากหลายทางชุมชนวัฒนธรรมเพื่อใช้เป็นจุดขายของการท่องเที่ยวเน้นคุณค่า
๒. พัฒนาศักยภาพบุคลากร ที่เกี่ยวข้องกับการท่องเที่ยวเน้นคุณค่า
๓. สนับสนุนและส่งเสริมกิจกรรมท่องเที่ยวเน้นคุณค่ารูปแบบหลากหลาย เช่น ท่องเที่ยวเชิงวัฒนธรรมและชุมชน ท่องเที่ยวเชิงกีฬา ท่องเที่ยวเชิงอาหาร ท่องเที่ยวเชิงประวัติศาสตร์ ท่องเที่ยวเชิงสุขภาพ
๔. ส่งเสริมประชาสัมพันธ์ และการตลาดเชิงรุก สร้างเครือข่ายความร่วมมือด้านการท่องเที่ยวจากทุกภาคส่วน
๕. ส่งเสริมกิจกรรมด้านการท่องเที่ยวในจังหวัด

ประเด็นพัฒนาที่ ๒ ยกกระดับผลิตภัณฑ์โดยใช้อัตลักษณ์ของจังหวัด และส่งเสริมสินค้าเกษตร ประมงปลอดภัย

แนวทางการพัฒนา

๑. ส่งเสริมการเข้าถึงและพัฒนาคุณภาพปัจจัยการผลิต ด้วยเทคโนโลยีการเกษตรและนวัตกรรม
๒. เพิ่มประสิทธิภาพและมาตรฐานการผลิต

๓. พัฒนา สร้างมูลค่าเพิ่ม และส่งเสริมอุตสาหกรรมเกษตร
๔. พัฒนาตลาดเกษตรรูปแบบใหม่ (ผลิตภัณฑ์เกษตรใหม่ / เกษตรอินทรีย์ /
- ท่องเที่ยวเชิงเกษตร)
๕. ส่งเสริมผู้ผลิตสินค้าเกษตร ให้สามารถเข้าสู่ตลาดทั้งในรูปแบบออนไลน์และ
- ออฟไลน์
๖. ส่งเสริมและพัฒนาเครือข่ายผู้ประกอบการของจังหวัดสมุทรสงครามให้มีความ
- เข้มแข็ง
๗. ส่งเสริมการเข้าถึงข้อมูล เชื่อมโยงข้อมูล สร้างแบรนด์ของสินค้าเกษตรโดยใช้ อัต
- ลักษณ์ของจังหวัด
๘. ส่งเสริมให้เกษตรกรชาวประมงประกอบอาชีพประมงถูกกฎหมาย

ประเด็นพัฒนาที่ ๓ ยกระดับคุณภาพชีวิตทุกช่วงวัย และพร้อมรับมือโรคอุบัติใหม่
แนวทางการพัฒนา

๑. การส่งเสริมสุขภาพ การยกระดับ ปรับตัว พร้อมรับมือโรคอุบัติใหม่ ลดปัญหาโรค
- อ้วน NCD ดูแลผู้สูงอายุและผู้ด้อยโอกาส
๒. รongรับโลกที่เปลี่ยนแปลงอย่างรวดเร็ว ด้วยการเรียนรู้ตลอดชีวิต การยกระดับ
- คุณภาพและขยายโอกาสทางการศึกษา
๓. พัฒนาเศรษฐกิจฐานราก สร้างอาชีพคนรุ่นใหม่ สร้างการพึ่งพาตนเอง (เศรษฐกิจ
- พอเพียง) เพื่อลดความเหลื่อมล้ำในมิติพื้นที่ รายได้ และการกระจายโอกาสทางสังคม
๔. ลดปัญหาครอบครัว ปัญหาเด็กและเยาวชน และปัญหายาเสพติดในชุมชน/ ลด
- ปัญหาการพึ่งพิง และปัญหาความเหลื่อมล้ำด้านสังคม
๕. พัฒนากลไกการมีส่วนร่วมของภาคประชาชน และการบูรณาการการทำงาน
- ภาครัฐ ภาคเอกชน ภาคประชาชน

ประเด็นพัฒนาที่ ๔ พื้นฟูแหล่งน้ำ บริหารจัดการขยะ พัฒนาป่าชายเลน และ
ส่งเสริมพลังงานทดแทน

- แนวทางการพัฒนา
๑. การเพิ่มประสิทธิภาพการบริหารจัดการแหล่งน้ำ ขยะ และป่าชายเลน
๒. การจัดการองค์ความรู้ด้านการอนุรักษ์และใช้ประโยชน์จากทรัพยากรธรรมชาติ
- และสิ่งแวดล้อมอย่างยั่งยืน
๓. ส่งเสริมการใช้พลังงานทดแทน และการใช้ประโยชน์จากสิ่งเหลือใช้ เพื่อการใช้
- พลังงานที่เป็นมิตรกับสิ่งแวดล้อม

๑.๕ ยุทธศาสตร์ขององค์ปกครองส่วนท้องถิ่นในเขตจังหวัดสมุทรสงคราม

๑. การพัฒนาด้านโครงสร้างพื้นฐาน

กลยุทธ์

- ๑.๑ พัฒนาระบบการขนส่งและโลจิสติกส์ ระบบสาธารณูปโภคสาธารณูปการ การ
- ก่อสร้าง ซ่อมแซม ปรับปรุง บำรุงรักษา โครงสร้างพื้นฐานให้ได้มาตรฐาน
- ๑.๒ พัฒนาระบบการคมนาคมทางบกและทางน้ำ

๑.๓ จัดทำผังเมืองและผังเมืองรวม

๑.๔ พัฒนาแหล่งน้ำเพื่อการอุปโภค - บริโภคและเพื่อการเกษตร

๒. การพัฒนาด้านสาธารณสุข การส่งเสริมคุณภาพชีวิตการศึกษา ศาสนา ศิลปะ การกีฬา วัฒนธรรม ประเพณี ภูมิปัญญาท้องถิ่น

กลยุทธ์

๒.๑ ส่งเสริมสนับสนุนการสาธารณสุขมูลฐานยกระดับการบริการทางการแพทย์ เสริมสร้าง สุขภาพอนามัย ป้องกัน แก้ไข ควบคุมโรคติดต่อ และโรคไม่ติดต่อ

๒.๒ ส่งเสริมสนับสนุนการมีส่วนร่วมเพื่อการพัฒนาทางการศึกษา การกีฬานันทนาการ ให้กับเด็ก เยาวชน ประชาชน คนพิการ รวมถึงผู้ด้อยโอกาสและปลูกฝังค่านิยม หลักของคนไทย ๑๒ ประการ

๒.๓ ส่งเสริมสนับสนุนการจัดสวัสดิการให้ความช่วยเหลือเด็ก สตรี ผู้สูงอายุ คนพิการ ผู้ด้อยโอกาส และผู้ติดเชื้อเอดส์

๒.๔ พัฒนาสถาบันครอบครัว ชุมชน และสังคม ให้มีความเข้มแข็งตามหลักของปรัชญาเศรษฐกิจพอเพียง

๒.๕ ส่งเสริมการมีส่วนร่วมของภาครัฐ ภาคเอกชนและประชาชน

๒.๖ สนับสนุนและสร้างความเข้มแข็งในการบำรุงรักษา ศาสนา ศิลปะ วัฒนธรรม ประเพณี ภูมิปัญญาท้องถิ่นเพื่อเป็นภูมิคุ้มกันสร้างความเข้มแข็งและยั่งยืน

๒.๗ ส่งเสริมการใช้และการอนุรักษ์ภาษาท้องถิ่นการใช้ภาษาไทยอย่างถูกต้องควบคู่กับการเรียนรู้ภาษาอังกฤษ ภาษาประเทศเพื่อนบ้านและวัฒนธรรมประเพณีเพื่อนบ้าน

๓. การพัฒนาด้านการจัดระเบียบชุมชน/สังคม การรักษาความสงบเรียบร้อย

กลยุทธ์

๓.๑ ส่งเสริมสนับสนุนบริหารจัดการการป้องกันและให้ความรู้ด้าน บรรเทาสาธารณภัย การรักษาความสงบเรียบร้อย ความปลอดภัยในชีวิตและทรัพย์สินของประชาชน

๓.๒ ส่งเสริมสนับสนุนการป้องกัน แก้ไข ปัญหายาเสพติด ตลอดจนการฟื้นฟูผู้ติดยาเสพติด

๓.๓ ส่งเสริมสนับสนุนการป้องกันแก้ไขปัญหาสังคม รวมถึงการท้องก่อนวัยอันควรและสร้างงานสร้างอาชีพให้กับผู้ที่เกี่ยวข้องกับยาเสพติด

๓.๔ ส่งเสริมสนับสนุนจัดระเบียบชุมชนเกี่ยวกับแรงงานต่างชาติ

๔. การพัฒนาและการส่งเสริมเกษตรกรรม การลงทุน พาณิชยกรรม และการท่องเที่ยว

กลยุทธ์

๔.๑ ส่งเสริมรักษาและพัฒนาแหล่งท่องเที่ยวทางแม่น้ำลำคลองการท่องเที่ยวเชิงอนุรักษ์ ตามวิถีชุมชนดั้งเดิมและปลูกจิตสำนึกให้รักถิ่นเกิด

๔.๒ ส่งเสริมการตลาดและการลงทุนด้านการท่องเที่ยว

๔.๓ ส่งเสริมสนับสนุนภาครัฐ เอกชน องค์กร ชุมชน/เครือข่ายในการพัฒนา ต่อยอด และรักษาอาชีพ เกษตรกรรม การประมง การลงทุน พาณิชยกรรม อุตสาหกรรม การบริการเพื่อสร้างงานสร้างอาชีพ สร้างรายได้ให้กับประชาชน

๔.๔ ส่งเสริมและสนับสนุนพัฒนาต่อยอดการผลิต และจำหน่ายผลิตภัณฑ์เกษตร และประมง รวมทั้งผลิตภัณฑ์แปรรูปให้มีคุณภาพได้มาตรฐานมีมูลค่าเพิ่มทาง เศรษฐกิจสามารถขยายเครือข่ายการตลาด สร้างรายได้ให้กับเกษตรกรทั้ง ภายในประเทศและต่างประเทศ

๔.๕ คุ้มครองส่งเสริมและพัฒนาคุณภาพชีวิตผู้ใช้แรงงานและผู้ประกอบการ

๔.๖ สร้างกระบวนการมีส่วนร่วมของทุกภาคส่วนในการพัฒนา และบริหารการเกษตร และขับเคลื่อนให้บังเกิดผลในทางปฏิบัติโดยยึดหลักปรัชญาเศรษฐกิจพอเพียง

๕. การพัฒนาด้านการบริหารจัดการทรัพยากรธรรมชาติและสิ่งแวดล้อมอย่างยั่งยืน

กลยุทธ์

๕.๑ ส่งเสริมการเพิ่มพื้นที่สีเขียวและอนุรักษ์ พื้นฟูทรัพยากรธรรมชาติและสิ่งแวดล้อม

๕.๒ บริหารจัดการขยะมูลฝอย สิ่งปฏิกูล และน้ำเสียทั้งทางบกและทางน้ำ

๕.๓ บริหารจัดการและรักษาความสมดุลของระบบนิเวศน์ ๓ น้ำ

๕.๔ เสริมสร้างการป้องกัน การกัดเซาะริมตลิ่ง แม่น้ำลำคลองและชายฝั่งทะเล

๖. การพัฒนาด้านการบริหารกิจการบ้านเมืองและสังคมที่ดี

กลยุทธ์

๖.๑ เติบโตชน พัทักษ์ รักษาสถาบัน ชาติ ศาสนา พระมหากษัตริย์

๖.๒ ส่งเสริมการมีส่วนร่วมและสร้างความสมานฉันท์ของประชาชนในการพัฒนาท้องถิ่น

๖.๓ พัฒนาความรู้ความเข้าใจและการมีส่วนร่วมของประชาชนเกี่ยวกับการเมือง

การปกครองตามระบอบประชาธิปไตยอันมีพระมหากษัตริย์ทรงเป็นประมุข

๖.๔ ส่งเสริมการมีส่วนร่วมของประชาชนในการรับรู้ข้อมูลข่าวสาร

๖.๕ พัฒนาระบบการบริหารจัดการองค์กรให้มีประสิทธิภาพรวมถึงพัฒนาหน่วยงาน และบุคลากรทุกรูปแบบ

๖.๖ ก่อสร้าง/ปรับปรุงสถานที่ปฏิบัติงาน บำรุงรักษา/จัดหาวัสดุอุปกรณ์เครื่องมือ เครื่องใช้ และพัฒนาระบบการทำงานโดยใช้เทคโนโลยีที่ทันสมัย

๖.๗ พัฒนาการบริหารกิจการบ้านเมืองและสังคมที่ดี ภายใต้ค่านิยมหลักของคนไทย ๑๒ ประการ

๖.๘ ส่งเสริมการมีส่วนร่วมของภาครัฐและภาคประชาชนในการป้องกันปัญหาคอร์รัปชัน อย่างยั่งยืน

๒. ยุทธศาสตร์ของเทศบาลตำบลสวนหลวง

๒.๑ วิสัยทัศน์

“ตำบลน่าอยู่ ศูนย์การท่องเที่ยวเชิงอนุรักษ์ทางการเกษตร การศึกษาดนตรีไทย ประชาชนรู้จักสามัคคี เกษตรปลอดภัย ผลิตอาหารปลอดภัย”

๒.๒ ยุทธศาสตร์

จากการเทศบาลตำบลสวนหลวงได้จัดประชุมคณะกรรมการพัฒนาเทศบาลตำบลสวนหลวงร่วมกับประชาคมท้องถิ่น ส่วนราชการ รัฐวิสาหกิจ รวมทั้งองค์กรต่าง ๆ ที่เกี่ยวข้อง ได้กำหนดยุทธศาสตร์ของเทศบาล ๖ ด้าน โดยมีรายละเอียดดังนี้

ยุทธศาสตร์ที่ ๑ ด้านโครงสร้างพื้นฐานการสาธารณูปโภคสาธารณูปการ

ยุทธศาสตร์ที่ ๒ ด้านการยกระดับคุณภาพชีวิต ส่งเสริมการศึกษา สาธารณสุข และสังคมสงเคราะห์

ยุทธศาสตร์ที่ ๓ ด้านการจัดระเบียบชุมชน/สังคม การรักษาความสงบเรียบร้อย

ยุทธศาสตร์ที่ ๔ ด้านการส่งเสริมอาชีพ ประเพณี วัฒนธรรม กีฬาและการท่องเที่ยว

ยุทธศาสตร์ที่ ๕ ด้านการบริหารจัดการทรัพยากรธรรมชาติและสิ่งแวดล้อมอย่างยั่งยืน

ยุทธศาสตร์ที่ ๖ ด้านการบริหารกิจการบ้านเมืองและสังคมที่ดี

๒.๓ เป้าประสงค์

๑. พัฒนาด้านโครงสร้างพื้นฐานให้ได้มาตรฐานภายใต้การวางและจัดทำผังเมืองเพื่อรองรับการแข่งขันทางเศรษฐกิจและการขยายตัวของชุมชน

๒. พัฒนาด้านการยกระดับคุณภาพชีวิต ส่งเสริมการศึกษา สาธารณสุข และสังคมสงเคราะห์ เพื่อสร้างความเท่าเทียม ส่งเสริมสุขภาพประชาชนและการควบคุมโรค

๓. พัฒนาด้านการจัดระเบียบชุมชน/สังคม การรักษาความสงบเรียบร้อย มีความปลอดภัยในชีวิตและทรัพย์สิน ห่างไกลจากยาเสพติดและมีความสงบเรียบร้อยในชุมชน

๔. พัฒนาด้านการส่งเสริมอาชีพ ประเพณี วัฒนธรรม กีฬาและการท่องเที่ยว เพื่อส่งเสริมคุณภาพชีวิต อนุรักษ์ ฟื้นฟู ขนบธรรมเนียม จารีตประเพณี ภูมิปัญญาและวัฒนธรรมท้องถิ่น

๕. พัฒนาด้านการบริหารจัดการทรัพยากรธรรมชาติและสิ่งแวดล้อมอย่างยั่งยืน การจัดการขยะมูลฝอย และสิ่งปฏิกูลอย่างเหมาะสม และถูกวิธี

๖. พัฒนาด้านการบริหารกิจการบ้านเมืองและสังคมที่ดี มีประสิทธิภาพ เกิดความโปร่งใส สามารถตรวจสอบได้

๒.๔ ตัวชี้วัด

๑. เขตเทศบาลมีโครงสร้างพื้นฐานที่มีมาตรฐานให้ประชาชนได้ใช้บริการ ร้อยละ ๘๐

๒. ประชาชนมีคุณภาพชีวิตที่ดีขึ้น ร้อยละ ๑๐

๓. ประชาชนมีความรู้ในการพัฒนาชีวิตมากขึ้น ร้อยละ ๙๐

๔. ประชาชนมีสุขภาพที่ดีขึ้น ร้อยละ ๑๐

๕. ประชาชนมีความปลอดภัยในการดำเนินชีวิต ร้อยละ ๒
๖. ประชาชนพึ่งตนเองได้และมีรายได้เพิ่มขึ้นในอัตรา ร้อยละ ๕
๗. ทรัพยากรธรรมชาติและสิ่งแวดล้อมสมบูรณ์เพิ่มขึ้น ร้อยละ ๕
๘. การบริการจัดการของเทศบาลมีผลการปฏิบัติงานที่มีประสิทธิภาพสูง ร้อยละ ๖๐
๙. ระดับความพึงพอใจของผู้รับบริการ

๒.๕ ค่าเป้าหมาย

๑. โครงสร้างพื้นฐานสาธารณูปโภค และสาธารณูปการได้มาตรฐานและครอบคลุม
๒. ประชาชนมีคุณภาพชีวิตที่ดีขึ้น
๓. ประชาชนความรู้ภาคบังคับและส่งเสริมการเรียนรู้ตลอดชีวิต
๔. การมีสุขภาพกายและจิตที่ดี ห่างไกลจากโรคภัยต่าง ๆ
๕. ประชาชนดำรงชีวิตประจำวันอย่างปกติสุข
๖. การพึ่งพาตนเองได้ มีรายได้เพียงพอ และรักษาภูมิปัญญาท้องถิ่น
๗. ทรัพยากรธรรมชาติและสิ่งแวดล้อมสมบูรณ์
๘. การบริหารจัดการภาครัฐที่ดีและมีส่วนร่วมจากทุกภาคส่วน

๒.๖ กลยุทธ์

ยุทธศาสตร์ที่ ๑ ด้านโครงสร้างพื้นฐานการสาธารณูปโภคสาธารณูปการ

กลยุทธ์ /แนวทางการพัฒนา

- ๑.๑ พัฒนาระบบสาธารณูปโภคสาธารณูปการ ให้ได้มาตรฐาน
- ๑.๒ พัฒนาระบบประปาและแหล่งน้ำ
- ๑.๓ การพัฒนาระบบไฟฟ้าแสงสว่างสาธารณะ และระบบเสียงประชาสัมพันธ์

ยุทธศาสตร์ที่ ๒ ด้านการยกระดับคุณภาพชีวิต ส่งเสริมการศึกษา สาธารณสุข และ

สังคมสงเคราะห์

กลยุทธ์ /แนวทางการพัฒนา

- ๒.๑ ส่งเสริมสนับสนุนการสาธารณสุขมูลฐาน เสริมสร้าง สุขภาพอนามัย
- ๒.๒ ส่งเสริมสนับสนุนการศึกษา และพัฒนาทรัพยากรมนุษย์
- ๒.๓ ส่งเสริมสนับสนุนการจัดสวัสดิการ เด็ก สตรี ผู้สูงอายุ คนพิการ ผู้ด้อยโอกาส ผู้ติดเชื้อเอชไอวี และพัฒนาสถาบันครอบครัว

ยุทธศาสตร์ที่ ๓ ด้านการจัดระเบียบชุมชน/สังคม การรักษาความสงบเรียบร้อย

กลยุทธ์ /แนวทางการพัฒนา

- ๓.๑ ส่งเสริม สนับสนุน ด้านการรักษาความสงบ การป้องกันและบรรเทาสาธารณภัย
- ๓.๒ ส่งเสริมสนับสนุนการป้องกันแก้ไขปัญหายาเสพติด

ยุทธศาสตร์ที่ ๔ ด้านการส่งเสริมอาชีพ ประเพณี วัฒนธรรม กีฬาและการท่องเที่ยว

กลยุทธ์ /แนวทางการพัฒนา

๔.๑ พัฒนาต่อยอดผลิตภัณฑ์สร้างรายได้ และส่งเสริมการท่องเที่ยวเชิงอนุรักษ์

๔.๒ ส่งเสริมอนุรักษ์ ศิลปวัฒนธรรม ประเพณี กีฬาและภูมิปัญญาท้องถิ่น

ยุทธศาสตร์ที่ ๕ ด้านการบริหารจัดการทรัพยากรธรรมชาติและสิ่งแวดล้อมอย่างยั่งยืน

กลยุทธ์ /แนวทางการพัฒนา

๕.๑ ส่งเสริมและอนุรักษ์พื้นที่สีเขียว พื้นที่ทรัพยากรธรรมชาติและสิ่งแวดล้อม

๕.๒ บริหารจัดการขยะมูลฝอย สิ่งปฏิกูล และน้ำเสีย

ยุทธศาสตร์ที่ ๖ ด้านการบริหารกิจการบ้านเมืองและสังคมที่ดี

กลยุทธ์ /แนวทางการพัฒนา

๖.๑ เติบโตชน พัทธ์กะ รักษาสถาบันชาติ ศาสนา พระมหากษัตริย์

๖.๒ ส่งเสริมการมีส่วนร่วมด้านการเมืองการปกครอง และสร้างความสมานฉันท์

๖.๓ พัฒนาระบบการบริหารจัดการองค์กรให้มีประสิทธิภาพ ปรับปรุงสถานที่ และเครื่องมือเครื่องใช้ในการทำงาน

๒.๗ จุดยืนทางยุทธศาสตร์

“ประชาชนตำบลสวนหลวงสุขภาพดี เศรษฐกิจและเกษตรกรรมก้าวหน้า สาธารณูปโภคขั้นพื้นฐานครอบคลุมทุกพื้นที่ ชุมชนมีรากฐานที่เข้มแข็ง” โดยแบ่งเป็นด้าน ดังนี้

๑. บริการสาธารณะด้านโครงสร้างพื้นฐานที่จำเป็นเพื่อรองรับการขยายตัวของชุมชนและเศรษฐกิจ
๒. การพัฒนาระบบการศึกษาและส่งเสริมศิลปวัฒนธรรมท้องถิ่น
๓. ส่งเสริมและพัฒนาศักยภาพคนและความเข้มแข็งของชุมชนในการพึ่งตนเอง
๔. การพัฒนาชุมชนให้น่าอยู่มีความเข้มแข็ง
๕. ส่งเสริมและพัฒนาศักยภาพคนและความเข้มแข็งของชุมชนในการพึ่งตนเอง
๖. การกำจัดขยะมูลฝอย สิ่งปฏิกูลและมลภาวะสิ่งแวดล้อมที่มีอย่างยั่งยืน
๗. การพัฒนาระบบการบริหารจัดการภาครัฐที่ดีและมีส่วนร่วมจากทุกภาคส่วน

ซึ่งบริหารจัดการให้เป็นไปตามรูปแบบและรายการจำแนกประเภทรายรับ-รายจ่าย งบประมาณจ่ายประจำปีขององค์กรปกครองส่วนท้องถิ่น แบ่งตามแผนงานได้ดังนี้

๑. แผนงานบริหารงานทั่วไป
๒. แผนงานการรักษาความสงบภายใน
๓. แผนงานการศึกษา
๔. แผนงานสาธารณสุข
๕. แผนงานสังคมสงเคราะห์
๖. แผนงานเคหะและชุมชน
๗. แผนงานสร้างความเข้มแข็งของชุมชน

๘. แผนงานการศาสนา วัฒนธรรม และนันทนาการ
๙. แผนงานอุตสาหกรรมและการโยธา
๑๐. แผนงานการเกษตร
๑๑. แผนงานงบกลาง

๒.๘ ความเชื่อมโยงของยุทธศาสตร์ในภาพรวม

การจัดทำแผนพัฒนาท้องถิ่นของเทศบาลมีความเชื่อมโยงของยุทธศาสตร์ในภาพรวม ดังนี้ จากประเด็นความเชื่อมโยงยุทธศาสตร์ที่สำคัญของยุทธศาสตร์ชาติ แผนพัฒนาเศรษฐกิจและสังคมแห่งชาติ ฉบับที่ ๑๓ แผนพัฒนาภาคกลาง แผนพัฒนากลุ่มจังหวัดภาคกลางตอนล่าง ๑ แผนพัฒนาจังหวัดสมุทรสงคราม ยุทธศาสตร์การพัฒนาขององค์กรปกครองส่วนท้องถิ่นในเขตจังหวัดสมุทรสงคราม จะเห็นได้ว่ามีความเชื่อมโยงกันอย่างชัดเจนในการนำมาเป็นแนวทางกำหนดประเด็นยุทธศาสตร์การพัฒนาขององค์กรปกครองส่วนท้องถิ่น ซึ่งการกำหนดประเด็นยุทธศาสตร์การพัฒนาที่ชัดเจนจะเป็นการเตรียมการพัฒนา เป็นการเร่งสร้างภูมิคุ้มกันในพื้นที่ให้เข้มแข็งขึ้น เพื่อเตรียมความพร้อมของคน สังคม และระบบเศรษฐกิจของชุมชน ให้สามารถปรับตัวรองรับผลกระทบจากการสภาวะการเปลี่ยนแปลงได้อย่างเหมาะสม โดยให้ความสำคัญกับการพัฒนา สังคม เศรษฐกิจภายในชุมชนให้มีคุณภาพ ใช้ทรัพยากรที่มีอยู่ภายในชุมชนอย่างคุ้มค่าและเกิดประโยชน์สูงสุด รวมทั้งสร้างโอกาสทางเศรษฐกิจด้วยฐานความรู้ เทคโนโลยี นวัตกรรมและความคิดสร้างสรรค์ บนพื้นฐานการผลิตและการบริโภคที่เป็นมิตรต่อสิ่งแวดล้อมซึ่งจะนำไปสู่การพัฒนา เพื่อประโยชน์สุขที่ยั่งยืนของชุมชนตามหลักปรัชญาเศรษฐกิจพอเพียง

ความเชื่อมโยงของยุทธศาสตร์ในภาพรวม

โครงสร้างความเชื่อมโยงแผนยุทธศาสตร์การพัฒนาศูนย์กลางพัฒนา เขตปลอดการค้าปลอดศุลกากร พ.ศ. ๒๕๖๖-๒๕๗๐ ทบพวน ครั้งที่ ๑ / ๒๕๖๖

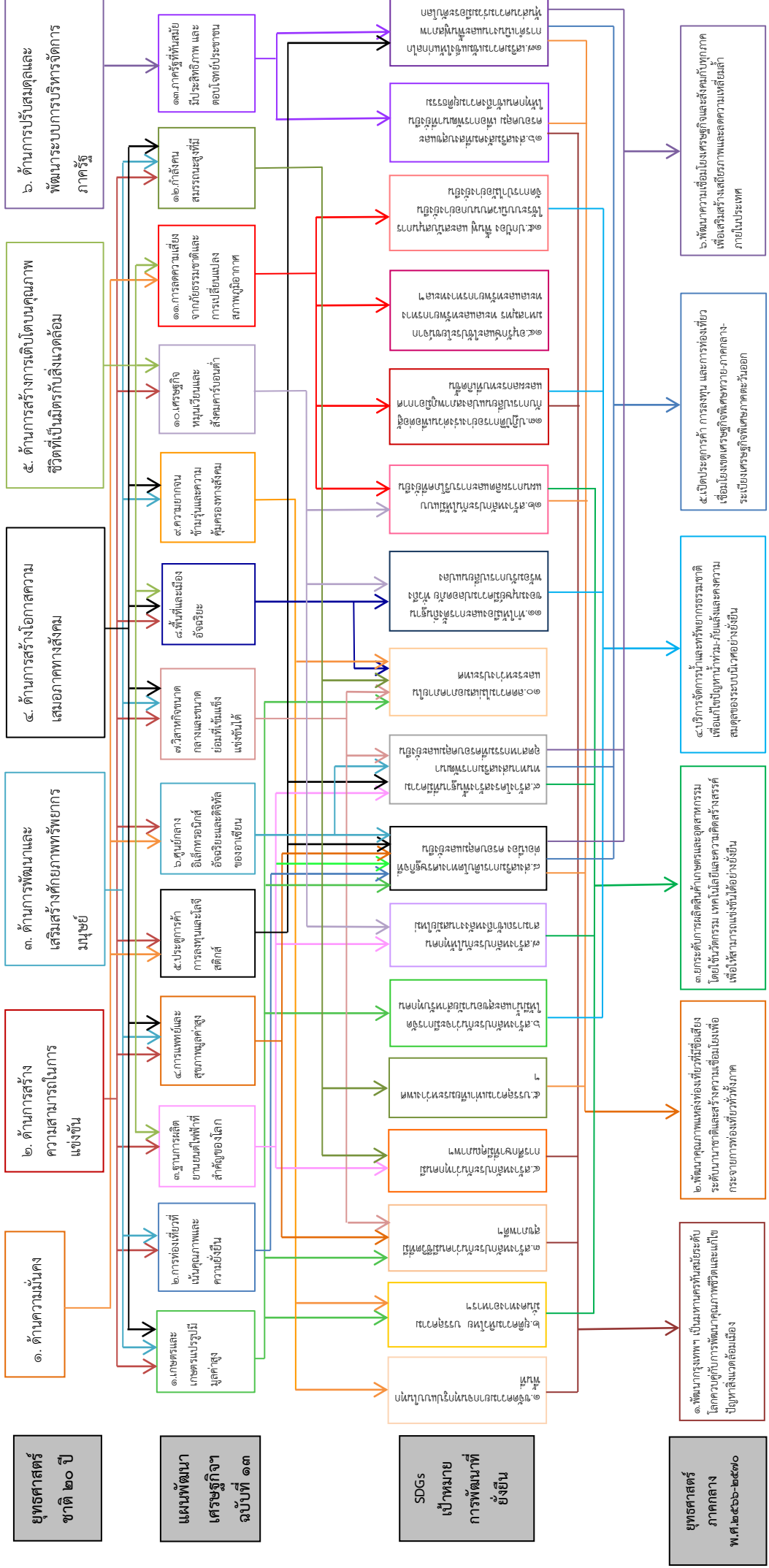

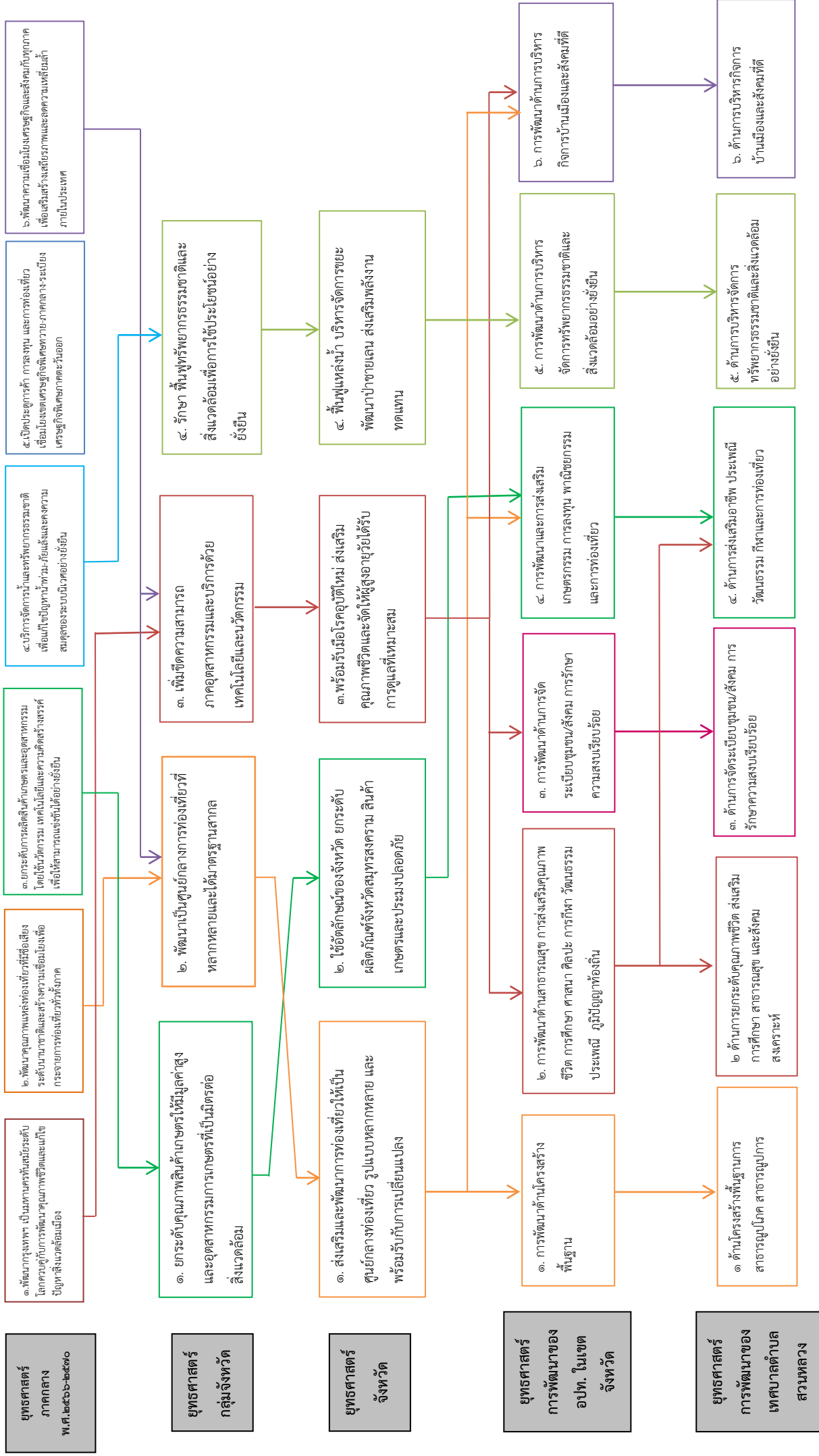

“ตำบลน่าอยู่ ศูนย์การท่องเที่ยวเชิงอนุรักษ์ทางการศึกษา การศึกษานวัตกรศึกษา ประชาชนรู้จักสามัคคี เกษตรปลอดภัย ผลิตอาหารปลอดภัย”

วิสัยทัศน์เทศบาลตำบล

ยุทธศาสตร์เทศบาลตำบล

เป้าประสงค์ของยุทธศาสตร์

กลยุทธ์เทศบาล

๑ ด้านโครงสร้างพื้นฐาน การบริการสาธารณะ

- ประชาชนได้ใช้เส้นทางคมนาคมที่มีมาตรฐาน ปลอดภัยใช้งานได้
- ส่งเสริมสนับสนุนการวางระบบการพัฒนาด้านโครงสร้างคุณภาพชีวิตพื้นฐาน
- ปรับปรุงระบบประปาให้ได้มาตรฐาน
- ก่อสร้าง ปรับปรุง ระบบสาธารณูปโภค สาธารณูปการอย่างทั่วถึง

- ๑.๑ พัฒนาระบบสาธารณูปโภค สาธารณูปการให้ได้มาตรฐาน
- ๑.๒ การพัฒนาระบบประปาและแหล่งน้ำ
- ๑.๓ กลยุทธ์ การพัฒนาระบบไฟฟ้า สาธารณูปการ และระบบเสียงประชนสัมพันธ์

๒ ด้านการยกระดับคุณภาพชีวิต ส่งเสริมการศึกษา สาธารณสุข และสังคมสงเคราะห์

- พัฒนาระบบและสังคมตามแนวทางการพัฒนาเศรษฐกิจพอเพียง
- ส่งเสริมและพัฒนากระบวนการศึกษา
- ส่งเสริมพัฒนาบทบาทและคุณภาพชีวิตของเด็ก เยาวชนสตรี ผู้สูงอายุ ผู้พิการและด้อยโอกาส

- ๒.๑ ส่งเสริมสนับสนุนการสาธารณสุขมูลฐาน เสริมสร้างสุขภาพอนามัย
- ๒.๒ ส่งเสริมสนับสนุนการศึกษา และพัฒนาทรัพยากรมนุษย์
- ๒.๓ ให้การสงเคราะห์แก่ เด็ก สตรี ผู้สูงอายุ คนพิการ ผู้ด้อยโอกาส และผู้ติดเชื้อ เอชไอวี

๓ ด้านการจัดระเบียบชุมชน/สังคม การรักษาความสงบเรียบร้อย

- สนับสนุนการเตรียมความพร้อมเพื่อป้องกันและระงับสถานการณ์
- สนับสนุนและประสานงานทุกองค์กรปกครองส่วนท้องถิ่นทุกระดับเพื่อป้องกันและให้มีการปราบปรามและแก้ไขปัญหากฎหมายผิด

- ๓.๑ ส่งเสริม สนับสนุน ด้านการรักษาความสงบ การป้องกันและบรรเทาสาธารณภัย
- ๓.๒ ส่งเสริมสนับสนุน การป้องกันแก้ไขปัญหาดังกล่าว ปัญหายาเสพติด

๔ ด้านการส่งเสริมอาชีพ ประเพณี วัฒนธรรม กีฬาและการท่องเที่ยว

- พัฒนาพื้นที่ส่งเสริมกิจกรรมด้านศิลปวัฒนธรรมและประเพณีท้องถิ่น
- พัฒนาชุมชนและสังคมตามแนวทางการอนุรักษ์ศิลปวัฒนธรรม
- พัฒนาพื้นที่ส่งเสริมกิจกรรมด้านศิลปวัฒนธรรมและประเพณีท้องถิ่น

- ๔.๑ กลยุทธ์ พัฒนาต่อยอดผลิตภัณฑ์ สร้างรายได้ และส่งเสริมการท่องเที่ยวเชิงอนุรักษ์
- ๔.๒ กลยุทธ์ ส่งเสริมอนุรักษ์ศิลปวัฒนธรรม ประเพณี กีฬา และภูมิปัญญาท้องถิ่น

๕ ด้านการบริหารจัดการทรัพยากรธรรมชาติและสิ่งแวดล้อม อย่างยั่งยืน

- การบริหารจัดการขยะมูลฝอยเป็นระบบ
- สิ่งแวดล้อมและทรัพยากรธรรมชาติในพื้นที่ได้รับการฟื้นฟูและอนุรักษ์

- ๕.๑ กลยุทธ์ ส่งเสริมและอนุรักษ์พื้นที่สีเขียว พื้นที่ทรัพยากรธรรมชาติ และสิ่งแวดล้อม
- ๕.๒ กลยุทธ์ บริหารจัดการขยะมูลฝอย สิ่งปฏิกูล และน้ำเสีย

๖ ด้านการบริหารกิจการบ้านเมืองและสังคมที่ดี

- ประชาชนมีคุณธรรมและยึดมั่นธรรมาภิบาล
- ส่งเสริมให้กิจการบริการจัดการที่มีประสิทธิภาพตอบสนองความต้องการของประชาชนตามหลักการบริการกิจการบ้านเมืองที่ดี

- ๖.๑ กลยุทธ์ ศึกษาดูงาน พิทักษ์ รักษา สถาบัน ชาติ ศาสนา พระมหากษัตริย์
- ๖.๒ กลยุทธ์ ส่งเสริมการมีส่วนร่วมด้านกิจการเมือง การปกครอง และสร้างความสามัคคี
- ๖.๓ กลยุทธ์ พัฒนาระบบการบริหารจัดการองค์กรให้มีประสิทธิภาพปรับปรุงสถานที่และเครื่องมือเครื่องใช้ในการทำงาน

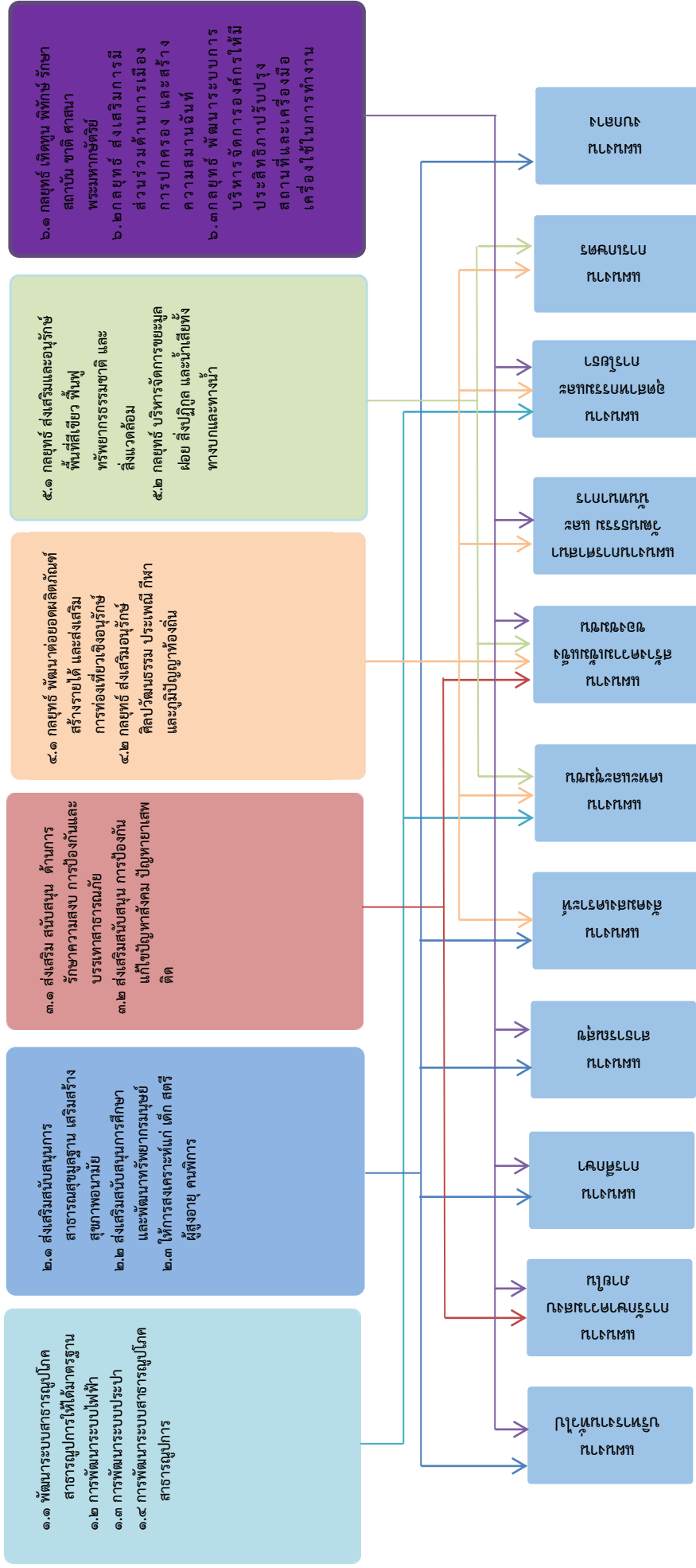

โครงการย่อย
ยกโดยแผนฯ ๑๓

โครงการ

๓. การวิเคราะห์เพื่อพัฒนาท้องถิ่น

๓.๑ การวิเคราะห์กรอบการจัดทำยุทธศาสตร์ขององค์กรปกครองส่วนท้องถิ่น

ในการจัดทำแผนพัฒนาท้องถิ่นของเทศบาลได้ใช้การวิเคราะห์ SWOT Analysis/Demand (Demand Analysis)/Global Demand และ Trend ปัจจัยและสถานการณ์การเปลี่ยนแปลงที่มีผลต่อการพัฒนา อย่างน้อยต้องประกอบด้วย การวิเคราะห์ศักยภาพด้านเศรษฐกิจ ด้านสังคม ด้านทรัพยากรธรรมชาติและสิ่งแวดล้อม ซึ่งมีรายละเอียดดังนี้

(จุดแข็ง จุดอ่อน โอกาส และอุปสรรค)

จุดแข็ง (Strength=S)	จุดอ่อน (Weakness=W)
๑. พื้นที่อุดมสมบูรณ์ เหมาะแก่การทำเกษตรกรรม ๒. มีแม่น้ำ ลำคลองในพื้นที่ไหลผ่านหลายสาย ๓. การคมนาคมสะดวก มีถนนสายรองเชื่อมต่อถนนสายหลักได้ ๔. มีโรงพยาบาลส่งเสริมสุขภาพตำบลในพื้นที่ ๕. มีโรงเรียนประถมศึกษาและมัธยมศึกษาในพื้นที่ ๖. มีเครื่องมือ เครื่องใช้ ที่ทันสมัยในการปฏิบัติงาน ๗. มีระบบโครงสร้างพื้นฐานที่ดีครอบคลุมพื้นที่ของเทศบาล	๑. ไม่มีสถานที่ท่องเที่ยว ๒. เกษตรกรขาดความรู้ในการผลิตสินค้าเกษตรปลอดภัย ๓. ประชาชนในพื้นที่ไม่สามารถรวมกลุ่มกันเพื่อดำเนินการด้านเศรษฐกิจของชุมชนในรูปของกลุ่มอาชีพอย่างเข้มแข็ง ๔. ประชาชนในพื้นที่ไม่ค่อยสนับสนุนให้บุตรหลานเรียนต่อ ๕. ประชาชนในพื้นที่ขาดความรับผิดชอบในการดูแลรักษาสภาพแวดล้อม ๖. ขาดการแลกเปลี่ยนองค์ความรู้ และการประสานงานระหว่างเทศบาลและหน่วยงานอื่นในพื้นที่ ๗. งบประมาณที่มีอยู่อย่างจำกัดไม่สามารถตอบสนองความต้องการของประชาชนได้อย่างเพียงพอ
โอกาส (Opportunity=O)	อุปสรรค (Threat=T)
๑. เป็นพื้นที่ผ่านถนนสายหลักสามารถกระจายสินค้าไปได้อย่างสะดวกและหลายพื้นที่ ๒. ที่ตั้งของเทศบาลตำบลเหมาะสมเป็นแหล่งพัฒนาทางเศรษฐกิจในด้านการเกษตรกรรม ๓. แนวโน้มผู้บริโภคนิยมสินค้าเกษตรที่ปลอดภัยมากขึ้น ๔. ผู้บริหารให้ความสำคัญกับการศึกษาสุขภาพ และอนุรักษ์สิ่งแวดล้อม ๕. การส่งเสริมจากภาครัฐในเรื่องการลงทุนด้านเกษตรกรรมและอุตสาหกรรม ๖. มีกฎหมาย ระเบียบ ข้อบังคับ กำหนดไว้ชัดเจน (ตาม พรบ.กำหนดแผนและขั้นตอนการกระจายอำนาจให้แก่ อปท.)	๑. การขยายตัวทางเศรษฐกิจมีผลต่อสิ่งแวดล้อม ๒. งบประมาณที่ได้รับการจัดสรรจากส่วนกลางไม่เพียงพอแก่การพัฒนา ๓. รัฐบาลมีการเปลี่ยนแปลงนโยบายการพัฒนาประเทศบ่อย ส่งผลให้ท้องถิ่นต้องมีการปรับเปลี่ยนนโยบายตามไปด้วย ๔. ปัญหาด้านเศรษฐกิจภายในประเทศเกิดการชะลอตัว ๕. ความหลากหลายของประชากรที่เข้ามาทำงานในพื้นที่ส่งผลทำให้เกิดปัญหาอาชญากรรมเพิ่มมากขึ้น

การสรุปสถานการณ์พัฒนา (การวิเคราะห์จุดแข็ง จุดอ่อน โอกาส และอุปสรรค)

เทศบาลตำบลสวนหลวง ได้ดำเนินการวิเคราะห์สถานการณ์และศักยภาพ เพื่อชี้ให้เห็นถึง ศักยภาพปัญหาและความต้องการของประชาชน โดยเทศบาลได้ดำเนินการวิเคราะห์ข้อมูล ดังต่อไปนี้

๑. ด้านการบริการประชาชนและการบริหารจัดการบ้านเมือง

- ปัญหาประชาชนขาดสถานที่ให้ข้อมูลข่าวสาร การจัดเก็บเอกสารและศูนย์รวบรวมข้อมูล ข่าวสารอย่างเป็นระบบ
- ระบบบริหารจัดการของภาครัฐ กฎระเบียบที่มาก ทำให้การบริการประชาชนยังขาดความคล่องตัวและมีขั้นตอนมาก
- ปัญหาประชาชนยังขาดความสนใจในการมีส่วนร่วมการบริหารหรือพัฒนาท้องถิ่น

๒. ด้านความปลอดภัยในชีวิต และทรัพย์สิน

- ปัญหาการทะเลาะวิวาทในกลุ่มเยาวชนและวัยรุ่นเริ่มรุนแรงขึ้น
- ปัญหาภัยธรรมชาติที่รุนแรง เช่น พายุฤดูร้อน อัคคีภัย ทำให้เกิดความเสียหายต่อทรัพย์สินของประชาชน
- ปัญหาการเพิ่มขึ้นของอาชญากรรม เช่น การลักขโมย และการทำลายทรัพย์สินของทางราชการ

๓. ด้านการศึกษา

- ปัญหาเด็กที่เรียนจบในภาคบังคับ ไม่ได้รับการศึกษาต่อในระดับที่สูงขึ้น
- ปัญหาครอบครัวไม่มีเวลาให้กับเด็ก และเยาวชน ทำให้ติดเกมส์ จึงมีผลเสียต่อการพัฒนาการของเด็ก และความสนใจในการศึกษาหาความรู้ลดน้อยลง

๔. ด้านศาสนา วัฒนธรรม

- เด็ก เยาวชน และประชาชน ให้ความสำคัญกับสื่อเทคโนโลยีใหม่มากเกินไป ทำให้ไม่เล็งเห็นถึงความสำคัญของกิจกรรมต่างๆ ทางศาสนา
- ปัญหาวัฒนธรรมท้องถิ่นอันดีงาม ภูมิปัญญาชาวบ้านเริ่มสูญหาย เนื่องจากไม่ได้รับความสนใจจาก เยาวชนรุ่นหลัง

๕. ด้านสาธารณสุข

- ปัญหาขาดความรู้ความเข้าใจในการดูแลสุขภาพอนามัยของตนเองเนื่องจากประชาชนส่วนใหญ่ยังมีพฤติกรรมที่เสี่ยงต่อการเกิดโรค และขาดจิตสำนึกในการดูแลสุขภาพของตนเองรวมถึงไม่ให้ความสำคัญในเรื่องการออกกำลังกาย
- ปัญหาการแพร่ระบาดของโรค เนื่องจากขาดการประชาสัมพันธ์ให้ประชาชนมีจิตสำนึกในการป้องกันโรค เช่น ยุง และแมลงวัน
- ปัญหาการแพร่ระบาดของยาเสพติด
- ปัญหาประชาชนขาดการเอาใจใส่ในการเลือกบริโภคอาหารที่มีประโยชน์ และรับประทานอาหารประเภทที่มีสารปนเปื้อน ทำให้เกิดโรคทางสุขภาพมากขึ้น

๖. ด้านกีฬาและนันทนาการ

- ปัญหาเด็ก เยาวชน และประชาชน ขาดการตื่นตัวในการเล่นกีฬาเพื่อสุขภาพ การใช้เวลาว่างอยู่กับสื่อเทคโนโลยีสมัยใหม่มากเกินไป
- วัสดุ อุปกรณ์ กีฬา มีไม่เพียงพอต่อความต้องการของคนในชุมชน

๗. ด้านเศรษฐกิจ อาชีพ และความยากจน

- ปัญหาผลผลิตด้านการเกษตรตกต่ำ เนื่องจากประชาชนยังขาดความรู้ ความเข้าใจ ด้านการเกษตรแผนใหม่เพื่อการปรับปรุงคุณภาพของดินให้ดีขึ้น
- ปัญหาการขาดเงินทุน เนื่องจากประชาชนส่วนใหญ่มีฐานะยากจน และมีหนี้สิน โดยเฉพาะหนี้สินนอกระบบ
- ปัญหาประชาชนในพื้นที่ขาดการรวมกลุ่มในการประกอบอาชีพเสริมเพื่อเพิ่มรายได้ให้แก่ครัวเรือน
- ปัญหาในพื้นที่ขาดการจ้างแรงงานทำให้ประชาชนวัยแรงงานอพยพออกไปทำงานนอกพื้นที่
- ปัญหาประชาชนมีรายได้น้อย ซึ่งไม่เพียงพอการใช้จ่ายในการดำรงชีพ

๘. ปัญหาด้านโครงสร้างพื้นฐาน สาธารณูปโภค และสาธารณูปการ

ปัญหาด้านการคมนาคม

- ปัญหาการคมนาคม เนื่องจากถนนภายในหมู่บ้านชำรุดเสียหาย ทำให้การคมนาคมไม่สะดวก
- ปัญหาน้ำท่วมขังบริเวณถนนภายในหมู่บ้านเนื่องจากไม่มีการวางระบบท่อระบายน้ำ
- ปัญหาถนนในชุมชนมีขนาดคับแคบทำให้ประชาชนในพื้นที่สัญจรไม่สะดวกเท่าที่ควร
- ปัญหาเส้นทางโค้ง ตามทางแยกไม่มีสัญญาณไฟ/สัญญาณเตือน หรือป้ายบอกทาง ทำให้เกิดอุบัติเหตุแก่ประชาชนที่สัญจร ไป – มา ได้

ปัญหาด้านการขาดแคลนน้ำเพื่อใช้ในการอุปโภค-บริโภค

- ปัญหาแหล่งน้ำธรรมชาติเพื่อการเกษตรในหน้าแล้งมีสภาพตื้นเขิน กักเก็บน้ำได้น้อย รวมทั้งมีวัชพืชปกคลุมเป็นจำนวนมาก
- ปัญหาน้ำกร่อยในลำคลองทำให้คุณภาพของน้ำต่ำกว่ามาตรฐาน จึงไม่สามารถนำมาใช้อุปโภค-บริโภค การเกษตร ได้

ปัญหาด้านไฟฟ้า

- ปัญหาไฟฟ้าสาธารณะ เพื่อใช้ในการส่องสว่างในเวลากลางคืนเกิดการชำรุดเสียหายไม่เพียงพอและไม่ทั่วถึง ซึ่งอาจก่อให้เกิดปัญหาอาชญากรรมทำให้ประชาชนไม่มีความปลอดภัยในชีวิตและทรัพย์สิน

๙. ด้านทรัพยากรธรรมชาติและสิ่งแวดล้อม

- ปัญหาการจัดเก็บขยะมูลฝอยและการกำจัดไม่เพียงพอต่อความต้องการของชุมชนและปริมาณขยะที่เพิ่มมากขึ้น เนื่องรถบรรทุกขยะและภาชนะในการจัดเก็บไม่เพียงพอต่อครัวเรือนในชุมชน
- ปัญหาที่ยังไม่มีระบบบำบัดน้ำเสียที่เป็นระบบและดำเนินการอย่างจริงจัง
- ปัญหาประชาชนขาดความรู้และจิตสำนึกในการจัดการทรัพยากรธรรมชาติและสิ่งแวดล้อมให้เกิดประโยชน์

๓.๒ การประเมินสถานการณ์สภาพแวดล้อมภายนอกที่เกี่ยวข้อง

บริบทของเศรษฐกิจไทย

ภายใต้สมมติฐาน (๑) แนวโน้มการขยายตัวของเศรษฐกิจโลกเฉลี่ยร้อยละ ๓.๘ ในช่วงแผนพัฒนาฉบับที่ ๑๒ และร้อยละ ๔.๒ ในช่วงแผนพัฒนาฯ ฉบับที่ ๑๓ (๒) การลงทุนภาครัฐขยายตัวเฉลี่ยร้อยละ ๔ ภายใต้สมมติฐานเหล่านี้ เศรษฐกิจไทยในช่วง ๑๐ ปีข้างหน้ามีแนวโน้มที่จะขยายตัวเฉลี่ยร้อยละ ๓.๓ - ๔.๓ ซึ่งทำให้เศรษฐกิจไทยจะสามารถขยายฐานะขึ้นเป็นประเทศ รายได้สูงในช่วงปี ๒๕๗๑ การขยายตัวในกรณีฐานดังกล่าวทำให้เศรษฐกิจไทยมีความเสี่ยงที่จะตกอยู่ภายใต้กับดักประเทศรายได้ปานกลางอย่างถาวรมากขึ้น เมื่อคำนึงถึงเงื่อนไขในระยะยาว โดยเฉพาะ (๑) การลดลงของกำลังแรงงานที่จะหดตัวเร่งขึ้น ในช่วงแผนพัฒนาฉบับที่ ๑๔ ซึ่งจะเป็ปัจจัยถ่วงต่อการขยายตัวทางเศรษฐกิจมากขึ้น (๒) ชีตความสามารถด้านการคิดค้นเทคโนโลยีและนวัตกรรมซึ่งเป็นสิ่งจำเป็นในการยกระดับฐานะประเทศเข้าสู่การเป็นประเทศรายได้สูงจะลดลงตาม การเพิ่มขึ้นของสัดส่วนของประชากรผู้สูงอายุ (๓) จำนวนประชากรรวมจะเริ่มลดลงในปี ๒๕๗๐ ซึ่งส่งผลให้อุปสงค์และการผลิตเพื่อตอบสนองความต้องการในประเทศขยายตัวช้าลง (๔) การเพิ่มขึ้นของขีดความสามารถในการแข่งขันของประเทศต่างๆ ที่การปรับตัวเข้าสู่สังคมผู้สูงอายุช้ากว่าไทย (๕) ภาระการใช้จ่ายเพื่อดูแลผู้สูงอายุเพิ่มขึ้นทำให้การจัดสรรงบประมาณเพื่อการพัฒนาประเทศเพื่อยกระดับฐานะการพัฒนาประเทศมีข้อจำกัดมากขึ้น (๖) เกณฑ์รายได้ขั้นต่ำสำหรับการเป็นประเทศรายได้ขั้นสูงปรับตัวเพิ่มขึ้น การเพิ่มขึ้นของรายได้และมาตรฐานการครองชีพของประเทศสำคัญๆ เงื่อนไขดังกล่าวทำให้ประเทศไทยมีความเสี่ยงที่จะไม่สามารถหารายได้ที่เพียงพอในการที่จะทำให้คนไทยได้รับการพัฒนาอย่างเต็มศักยภาพ มีความภาคภูมิใจ มีเกียรติและศักดิ์ศรีในประชาคมภูมิภาคและในเวทีโลก

การเข้าสู่สังคมผู้สูงอายุ

การเข้าสู่สังคมผู้สูงอายุของประเทศไทยส่งผลให้อัตราการพึ่งพิงของประชากรวัยแรงงานต้องแบกรับการดูแลผู้สูงอายุเพิ่มสูงขึ้น และคาดการณ์ว่าในปี ๒๕๘๓ ประชากรวัยแรงงานเพียง ๑.๗ คนแบกรับผู้สูงอายุ ๑ คน การขาดแคลนกำลังแรงงานทำให้ต้องนำเข้าแรงงานไร้ทักษะจากประเทศเพื่อนบ้าน ซึ่งส่งผลกระทบต่อตลาดแรงงานไทยในด้านการยกระดับรายได้และทักษะฝีมือแรงงานจะช้าลง ผลผลิตภาพแรงงานไทยอาจเพิ่มขึ้นช้า ปัญหาการค้ำมนุษย์ และการขาดการคุ้มครองทางสังคมขั้นพื้นฐานที่จำเป็น ซึ่งจะเป็นปัญหาต่อเนื่องที่ส่งผลต่อคุณภาพชีวิตของคนไทย อาทิ อาชญากรรม โรคระบาด และภาระทางการคลังในการให้บริการทางสังคม อย่างไรก็ตามนับเป็นโอกาสในการพัฒนาสินค้าและบริการ ธุรกิจบริการที่เหมาะสมกับกลุ่มผู้สูงอายุที่เพิ่มขึ้น

ความเหลื่อมล้ำ

ความเหลื่อมล้ำเป็นปัญหาสำคัญในสังคมไทยทั้งความเหลื่อมล้ำด้านรายได้ โอกาสการเข้าถึงบริการภาครัฐและการเข้าถึงทรัพยากรธรรมชาติ นำไปสู่ความขัดแย้งในสังคม และเป็นอุปสรรคต่อการพัฒนาประเทศที่ตัดทอนความเข้มแข็งทางเศรษฐกิจและความมั่นคงทางสังคม จากการกระจายรายได้และผลประโยชน์ของการพัฒนาไปยังกลุ่มคนต่าง ๆ ในสังคม บางพื้นที่และบางสาขาการผลิตไม่ทั่วถึงเป็นธรรมชาติ ผลประโยชน์ส่วนใหญ่ตกอยู่ในกลุ่มที่มีโอกาสและรายได้สูง ทำให้สัดส่วนรายได้ระหว่างกลุ่มคนรวย ร้อยละ ๑๐ ของประชากรกับกลุ่มคนจนร้อยละ ๑๐ ของประชากร มีความแตกต่างกันถึง ๓๔.๙ เท่า นอกจากนี้ความเหลื่อมล้ำยังส่งผลให้เกิดปัญหาต่าง ๆ อาทิ ปัญหาการทุจริตคอร์รัปชั่น คนยากจนขาดโอกาสการเข้าถึงบริการการศึกษาและสาธารณสุขที่มีคุณภาพอย่างเท่าเทียม ปัญหาอาชญากรรมและยาเสพติด เป็นต้น

ความเป็นเมืองกับสิ่งแวดล้อม

การเปลี่ยนแปลงพื้นที่ชนบทไปสู่ความเป็นเมืองมีแนวโน้มเพิ่มขึ้น เพื่อลดความแออัดของเมืองหลวงและเมืองหลัก อันเป็นการกระจายความเจริญสู่พื้นที่อื่นๆ จึงจำเป็นที่จะต้องมีการลงทุนโครงสร้างพื้นฐานการจัดบริการสาธารณะเพื่อรองรับการเติบโตของเมือง การใช้ประโยชน์ของทรัพยากรท้องถิ่นทั้งปัจจัยการผลิตและแรงงานไปสู่ภาคการค้า บริการ และอุตสาหกรรม ตลอดจนการแสวงหาเทคโนโลยีใหม่ๆ ที่จะช่วยลดผลกระทบต่อสิ่งแวดล้อม ซึ่งจะส่งผลต่อการลดลงและความเสื่อมโทรมของทรัพยากรท้องถิ่น การลดลงของแรงงานในภาคเกษตร รวมทั้งปัญหาการบริหารจัดการขยะทั้งขยะชุมชนและอุตสาหกรรม ทั้งนี้ การเพิ่มขึ้นของประชากรและแรงงานในพื้นที่อาจส่งผลต่อการเปลี่ยนแปลงของวิถีชีวิตและวัฒนธรรมท้องถิ่น อย่างไรก็ตาม การผลิตและกิจกรรมทางเศรษฐกิจที่มีขนาดใหญ่ขึ้นเพื่อตอบสนองความต้องการคนในเมืองที่มากขึ้น จะส่งผลให้เกิดการประหยัดจากขนาดการขนส่งมีต้นทุนต่ำลง และการลงทุนในระบบสาธารณูปโภคจะมีความคุ้มค่ามากขึ้น นอกจากนี้ ความต้องการแรงงาน ที่มากขึ้นจะมีส่วนเอื้อหรือทำให้จำเป็นต้องมีการจัดตั้งสถาบันการศึกษาในพื้นที่เพื่อตอบสนองความต้องการของสถานประกอบการที่มีจำนวนมาก

การบริหารจัดการภาครัฐ

(๑) รัฐธรรมนูญแห่งราชอาณาจักรไทย พ.ศ. ๒๕๖๐ วางกรอบด้านการบริหารจัดการภาครัฐ เอื้อต่อการพัฒนาธรรมาภิบาลภาครัฐ ซึ่งมีมาตราสำคัญ ๆ ที่จะช่วยสนับสนุนให้การบริหารจัดการและการปรับปรุงประสิทธิภาพกลไกการพัฒนา อาทิ มาตรา ๖๙ หน่วยงานของรัฐ องค์การเอกชน หรือองค์กรใดที่ดำเนินกิจกรรมโดยใช้เงินแผ่นดิน มีหน้าที่ต้องเปิดเผยข้อมูลเกี่ยวกับการดำเนินการดังกล่าวต่อสาธารณะ เพื่อให้พลเมืองได้ติดตามและตรวจสอบ มาตรา ๘๒ รัฐต้องดำเนินการตามแนวนโยบายพื้นฐานแห่งรัฐ และต้องจัดระบบงานราชการหรืองานของรัฐอย่างอื่น ให้เป็นไปตามหลักธรรมาภิบาล พัฒนาและสร้างโอกาสเพื่อลดความเหลื่อมล้ำและสร้างความเป็นธรรมอย่างยั่งยืน กระจายอำนาจและจัดการกิจ อำนาจหน้าที่ และขอบเขตความรับผิดชอบที่ชัดเจนระหว่างราชการส่วนกลาง ส่วนภูมิภาค และส่วนท้องถิ่น รวมทั้งมีกลไกป้องกันและขจัดการทุจริตและประพฤติมิชอบที่มีประสิทธิภาพทั้งในภาครัฐและภาคเอกชน ฯลฯ

(๒) ภาคประชาสังคมให้ความสำคัญกับการบริหารจัดการของภาครัฐสถาบันทางสังคม อาทิ มูลนิธิสถาบันการศึกษา หน่วยงานวิจัยต่างๆ นำเสนอผลการติดตาม วิเคราะห์ สังเคราะห์ เรื่องที่เกี่ยวกับการบริหารจัดการประเทศและการปรับปรุงประสิทธิภาพกลไกการพัฒนาทั้งประเด็นธรรมาภิบาล การทุจริตคอร์รัปชัน ทั้งการคอร์รัปชันขนาดใหญ่และคอร์รัปชันภาคครัวเรือน การบริหารจัดการภาครัฐและการกระจายอำนาจ เพื่อรายงานข้อค้นพบและข้อเสนอแนะสู่สาธารณะ เป็นแรงกดดันให้ผู้มีอำนาจภาครัฐหันมาพิจารณา ทบทวน นโยบาย มาตรการ และกลไกการทำงานต่าง ๆ ให้เหมาะสมมากขึ้น

ส่วนที่ ๓

การนำแผนพัฒนาท้องถิ่นไปสู่การปฏิบัติ

๓.๑. ยุทธศาสตร์การพัฒนาท้องถิ่นและยุทธศาสตร์ระดับมหภาคเพื่อนำไปสู่การปฏิบัติ

ที่	ยุทธศาสตร์ชาติ ๒๐ ปี	แผนพัฒนาเศรษฐกิจและสังคมแห่งชาติ ฉบับที่ ๑๓ (หมวดหมายที่)	SDGs (เป้าหมายที่)	ยุทธศาสตร์จังหวัด (ยุทธศาสตร์ที่)	ยุทธศาสตร์การพัฒนาระบบองค์กรปกครองส่วนท้องถิ่นในเขตจังหวัด (ยุทธศาสตร์ที่)	ยุทธศาสตร์(อปท.) (ยุทธศาสตร์ที่)	กลยุทธ์	แผนงาน	หน่วยงานรับผิดชอบหลัก
๑	๒ ด้านการสร้าง ความสามารถในการ แข่งขัน	๕ ไทยเป็นประตูการค้าการลงทุนและ ยุทธศาสตร์ทางโลจิสติกส์ที่สำคัญของ ภูมิภาค	๙ สร้างโครงสร้างพื้นฐาน ที่มีความทนทาน ส่งเสริม การพัฒนาอุตสาหกรรมที่ ครอบคลุมและยั่งยืน และ ส่งเสริมนวัตกรรม	๑ ส่งเสริมและ พัฒนาการท่องเที่ยว ให้เป็นศูนย์กลาง ท่องเที่ยว รูปแบบ หลากหลาย และ พร้อมรับกับการ เปลี่ยนแปลง	๑ การพัฒนาด้าน โครงสร้างพื้นฐาน	๑.๑ พัฒนาระบบสาธารณูปโภค สาธารณูปการ ให้ได้มาตรฐาน	(๑) แผนงานอุตสาหกรรม และโยธา (๒) แผนงานเกษตรและชุมชน	หน่วยงาน อุตสาหกรรม และโยธา	กองช่าง
๒	๓ ด้านพัฒนาและ เสริมสร้างทรัพยากร มนุษย์ ๔ ด้านการสร้างโอกาส และความเสมอภาคทาง สังคม	๑ ไทยเป็นประเทศชั้นนำด้านสินค้า เกษตรและเกษตรแปรรูปมูลค่าสูง ๗ ไทยมีวิสาหกิจขนาดกลางและขนาด ย่อมที่เข้มแข็ง มีศักยภาพสูง และสามารถแข่งขันได้	๓ สร้างหลักประกันว่าคนมี ชีวิตที่มีสุขภาพดีและ ส่งเสริมสวัสดิภาพสำหรับ ทุกคนในทุกวัย	๓ พร้อมรับมือโรค อุบัติใหม่ ส่งเสริม คุณภาพชีวิตและจัด ให้ผู้สูงอายุได้รับ การดูแลที่เหมาะสม	๒ การพัฒนาด้าน สาธารณสุข การ ส่งเสริมคุณภาพชีวิต การศึกษา ศาสนา ศิลปะ การกีฬา วัฒนธรรม ประเพณี ภูมิปัญญาท้องถิ่น	๒.๑ ส่งเสริมสนับสนุนการ สาธารณสุขชุมชน เสริมสร้าง สุขภาพอนามัย	๑.๓ การพัฒนาระบบไฟฟ้าแสงสว่างสาธารณะ และระบบเสียงประชาสัมพันธ์ ๒.๑ ส่งเสริมสนับสนุนการ สาธารณสุขชุมชน เสริมสร้าง สุขภาพอนามัย	(๑) แผนงานเกษตรและชุมชน (๒) แผนงานอุตสาหกรรม และโยธา (๑) แผนงานสาธารณสุข (๒) แผนงานเกษตรและชุมชน	กองช่าง กองสาธารณสุขฯ

ที่	ยุทธศาสตร์ชาติ ๒๐ ปี	แผนพัฒนาเศรษฐกิจและสังคมแห่งชาติ ฉบับที่ ๑๓ (หมายเหตุ)	SDGs (เป้าหมายที่)	ยุทธศาสตร์จังหวัด (ยุทธศาสตร์ที่)	ยุทธศาสตร์การพัฒนาระบบโครงสร้างของจังหวัด (ยุทธศาสตร์ที่)	ยุทธศาสตร์(อปท.) (ยุทธศาสตร์ที่)	กลยุทธ์	แผนงาน	หน่วยงานรับผิดชอบหลัก
๒	๓ ด้านพัฒนาและเสริมสร้างทรัพยากรมนุษย์ ๔ ด้านการสร้างโอกาสและความเสมอภาคทางสังคม (ต่อ)	๑๒ ไทยมีกำลังคนสมรรถนะสูง มุ่งเรียนรู้อย่างต่อเนื่อง ตอบโจทย์ การพัฒนาแห่งอนาคต	๔ สร้างหลักประกันว่าทุกคนมีการศึกษาที่มีคุณภาพอย่างครอบคลุมและเท่าเทียม และสนับสนุนโอกาสในการเรียนรู้ตลอดชีวิต	๓ การยกระดับคุณภาพชีวิต สร้างความสมดุล เท่าเทียม และมั่นคงในการดำรงชีวิตของประชาชน	๒ การพัฒนาด้านสาธารณสุข การส่งเสริมคุณภาพชีวิต การศึกษา ศาสนา ศิลปะ การกีฬา วัฒนธรรม ประเพณี ภูมิปัญญาท้องถิ่น	๒ ด้านการยกระดับคุณภาพชีวิต ส่งเสริมการศึกษา สาธารณสุข และสังคมสงเคราะห์	๒๒ ส่งเสริมสนับสนุนการศึกษา และพัฒนาทรัพยากรมนุษย์	(๑) แผนงานบริหารงานทั่วไป (๒) แผนงานการศึกษา	สำนักงานปลัดฯ กองการศึกษาฯ
๓	๓ ด้านพัฒนาและเสริมสร้างทรัพยากรมนุษย์	๑๒ ไทยมีกำลังคนสมรรถนะสูง มุ่งเรียนรู้อย่างต่อเนื่อง ตอบโจทย์ การพัฒนาแห่งอนาคต	๓ สร้างหลักประกันว่าทุกคนมีสุขภาพดีและมีความเสมอภาคกันและระหว่างประเทศ	๓ การยกระดับคุณภาพชีวิต สร้างความสมดุล เท่าเทียม และมั่นคงในการดำรงชีวิตของประชาชน	๓ การพัฒนาด้านการจัดระเบียบชุมชน/สังคม การรักษาความสงบเรียบร้อย	๒ ด้านการยกระดับคุณภาพชีวิต ส่งเสริมการศึกษา สาธารณสุข และสังคมสงเคราะห์	๒.๓ ให้การส่งเสริมแก่ เด็ก สตรี ผู้สูงอายุ คนพิการ ผู้ด้อยโอกาส และผู้ด้อยโอกาส	(๑) แผนงานสังคมสงเคราะห์ (๒) แผนงานกลาง	กองสวัสดิการสังคม/ สำนักงานปลัดฯ
๓	๓ ด้านพัฒนาและเสริมสร้างทรัพยากรมนุษย์	๑๒ ไทยมีกำลังคนสมรรถนะสูง มุ่งเรียนรู้อย่างต่อเนื่อง ตอบโจทย์ การพัฒนาแห่งอนาคต	๓ สร้างหลักประกันว่าคนมีชีวิตที่มีสุขภาพดีและส่งเสริมสวัสดิภาพสำหรับทุกคนในทุกวัย	๓ พร้อมรับมือโรคอุบัติใหม่ ส่งเสริมคุณภาพชีวิตและจัดให้ผู้อยู่อาศัยได้รับการดูแลที่เหมาะสม	๓ การพัฒนาด้านการจัดระเบียบชุมชน/สังคม การรักษาความสงบเรียบร้อย	๓ ด้านการจัดระเบียบชุมชน/สังคม การรักษาความสงบเรียบร้อย	๓.๑ ส่งเสริม สนับสนุน ด้านการรักษาความสงบ การป้องกันและบรรเทาสาธารณภัย ๓.๒ ส่งเสริม สนับสนุนการป้องกันภัยพิบัติ	(๑) แผนงานการรักษาความสงบภายใน (๒) แผนงานสร้างความเข้มแข็งของชุมชน	สำนักงานปลัดฯ

ที่	ยุทธศาสตร์ชาติ ๒๐ ปี	แผนพัฒนาเศรษฐกิจและสังคมแห่งชาติ ฉบับที่ ๑๓ (หมายเหตุ)	SDGs (เป้าหมายที่)	ยุทธศาสตร์จังหวัด (ยุทธศาสตร์ที่)	ยุทธศาสตร์การพัฒนากลุ่มท้องถิ่นเขตจังหวัด (ยุทธศาสตร์ที่)	ยุทธศาสตร์(อปท.) (ยุทธศาสตร์ที่)	กลยุทธ์	แผนงาน	หน่วยงานรับผิดชอบหลัก
๔	๓ ด้านพัฒนาและเสริมสร้างทรัพยากรมนุษย์ ๔ ด้านการสร้างโอกาสและความเสมอภาคทางสังคม	๑ ไทยเป็นประเทศชั้นนำด้านสินค้าเกษตรและเกษตรแปรรูปมูลค่าสูง ๓ ไทยมีวิสาหกิจขนาดกลางและขนาดย่อมที่เข้มแข็ง มีศักยภาพสูง และสามารถแข่งขันได้	๒ ยุติความหิวโหยและความมั่นคงทางอาหารและยกระดับโภชนาการและส่งเสริมเกษตรกรรมที่ยั่งยืน	๓ พร้อมรับมือโรคอุบัติใหม่ ส่งเสริมคุณภาพชีวิตและจัดให้ผู้อยู่อาศัยได้รับการดูแลที่เหมาะสม	๔ การพัฒนาและการส่งเสริมเกษตรกรรม การลงทุน พาณิชยกรรม และการท่องเที่ยว	๔ ด้านการส่งเสริมอาชีพ ประเพณี วัฒนธรรม กีฬาและการท่องเที่ยว	๔.๑ พัฒนาค่ายออกผลผลิตภัณฑ์สร้างรายได้ และส่งเสริมการท่องเที่ยวเชิงอนุรักษ์ ๔.๒ ส่งเสริมอนุรักษ์ศิลปวัฒนธรรม ประเพณี กีฬาและภูมิปัญญาท้องถิ่น	(๑) แผนงานสังคมสงเคราะห์ (๒) แผนงานสร้างความเข้มแข็งของชุมชน (๓) แผนงานอุตสาหกรรมและการโยธา (๔) แผนงานการเกษตร	กองสวัสดิการสังคม กองสวัสดิการสังคม/สำนักงานปศุสัตว์ กองช่าง สำนักปศุสัตว์
๕	๓ ยุทธศาสตร์ด้านการพัฒนาและเสริมสร้างศักยภาพทรัพยากรมนุษย์	๒ ส่งเสริมการเติบโตทางเศรษฐกิจที่ต่อเนื่อง ครอบคลุมและยั่งยืน การเกษตรและอุตสาหกรรมที่มีนวัตกรรมดิจิทัล ๑๑ ทำให้เมืองและการตั้งถิ่นฐานของมนุษย์มีความปลอดภัย ทั่วถึง พร้อมรับการเปลี่ยนแปลงและยั่งยืน	๑ ส่งเสริมและพัฒนาให้เป็นผู้ประกอบการ ท้องถิ่นวิสาหกิจขนาดกลางและขนาดย่อม พร้อมรับการเปลี่ยนแปลง	๒ การพัฒนาด้านสาธารณสุข การส่งเสริมคุณภาพชีวิต การศึกษา ศิลปะ การกีฬา วัฒนธรรม ประเพณี ภูมิปัญญาท้องถิ่น	๕ การพัฒนาด้านการบริหารจัดการทรัพยากรธรรมชาติและสิ่งแวดล้อมอย่างยั่งยืน	๕ ด้านการบริการจัดการทรัพยากรธรรมชาติและสิ่งแวดล้อมอย่างยั่งยืน	๕.๑ ส่งเสริมและอนุรักษ์พื้นที่สีเขียว พื้นที่พืชรักษาธรรมชาติ และสิ่งแวดล้อม ๕.๒ บริหารจัดการขยะมูลฝอย สิ่งปฏิกูล และน้ำเสียทั้งทางบกและทางน้ำ	(๑) แผนงานเกษตรและชุมชน (๒) แผนงานสร้างความเข้มแข็งของชุมชน (๓) แผนงานอุตสาหกรรมและการโยธา	กองการศึกษา/กองช่าง กองช่าง กองช่าง

ที่	ยุทธศาสตร์ชาติ ๒๐ ปี	แผนพัฒนาเศรษฐกิจและสังคมแห่งชาติ ฉบับที่ ๑๓ (หมายเหตุ)	SDGs (เป้าหมายที่)	ยุทธศาสตร์จังหวัด (ยุทธศาสตร์ที่)	ยุทธศาสตร์การพัฒนาระบบโครงสร้างพื้นฐานขององค์กรท้องถิ่นในเขตจังหวัด (ยุทธศาสตร์ที่)	ยุทธศาสตร์ (อปท.) (ยุทธศาสตร์ที่)	กลยุทธ์	แผนงาน	หน่วยงานรับผิดชอบหลัก
๖	ยุทธศาสตร์ด้านการปรับสมดุลและพัฒนาระบบการบริหารจัดการภาครัฐ	๑๓ ไทยมีภาคีรัฐที่ทันสมัย มีประสิทธิภาพ และตอบโต้ประชาชน	๑๖ ส่งเสริมสังคมที่สงบสุข และครอบคลุม เพื่อการพัฒนาที่ยั่งยืน ให้ทุกคนเข้าถึงความยุติธรรมและสร้างสถาบันที่มีประสิทธิภาพและครอบคลุมในระดับทุกระดับ	๑ การเพิ่มศักยภาพการท่องเที่ยวให้เป็นศูนย์กลางการท่องเที่ยวรูปแบบหลากหลาย สอดคล้องกับวิถีชีวิตอย่างยั่งยืน ๓ การยกระดับคุณภาพชีวิต สร้างความสมดุลเท่าเทียม และมั่นคงในการดำรงชีวิตของประชาชน	๖ การพัฒนากิจการบริการบ้านเมืองและสังคมที่ดี	๖ ด้านการบริหารจัดการบ้านเมืองและสังคมที่ดี	๖.๑ กลยุทธ์ เกิดทุน พึ่งพิงษ์ รักษา สถาบัน ชชาติ ศาสนา พระมหากษัตริย์ ๖.๒ กลยุทธ์ ส่งเสริมการมีส่วนร่วม ด้านการเมืองการปกครอง และสร้างความสมานฉันท์	(๑) แผนงานสร้างความเข้มแข็งของชุมชน (๒) แผนงานการศึกษาและพัฒนาและนวัตกรรม (๔) แผนงานอุตสาหกรรมและโยธา (๑) แผนงานการบริหารงานทั่วไป (๒) แผนงานการรักษาความสงบภายใน (๓) แผนงานสร้าง ความเข้มแข็งของชุมชน (๑) แผนงานการบริหารงานทั่วไป (๒) แผนงานการศึกษา (๓) แผนงานสาธารณสุข (๔) แผนงานอุตสาหกรรมและโยธา	สำนักปลัดฯ กองการศึกษา กองช่าง สำนักปลัดฯ/ กองคลัง/กองช่าง กองการศึกษา กองช่าง สำนักปลัดฯ/ กองการศึกษา/ กองช่าง

๓.๒ บัญชีโครงการพัฒนาท้องถิ่น

บัญชีสรุปโครงการพัฒนา

แผนพัฒนาท้องถิ่น (พ.ศ. ๒๕๖๖-๒๕๗๐) ทบพวน ครั้งที่ ๑/๒๕๖๖

เทศบาลตำบลสวนหลวง อำเภอเมือง จังหวัดสมุทรสงคราม

ยุทธศาสตร์	ปี ๒๕๖๖		ปี ๒๕๖๗		ปี ๒๕๖๘		ปี ๒๕๖๙		ปี ๒๕๗๐		รวม ๕ ปี	
	จำนวนโครงการ	งบประมาณ (บาท)	จำนวนโครงการ	งบประมาณ (บาท)	จำนวนโครงการ	งบประมาณ (บาท)	จำนวนโครงการ	งบประมาณ (บาท)	จำนวนโครงการ	งบประมาณ (บาท)	จำนวนโครงการ	งบประมาณ (บาท)
๑. ยุทธศาสตร์ ด้านโครงสร้างพื้นฐานการสาธารณสุขบริการ												
๑.๑ กลยุทธ์ พัฒนาระบบสาธารณสุขบริการ ให้ได้มาตรฐาน												
(๑) แผนงานอุตสาหกรรมและการโยธา	๒๐	๑๙,๔๗๗,๐๐๐	๑๕	๑๐,๒๗๐,๐๐๐	๑๗	๑๓,๐๔๐,๐๐๐	๑๔	๑๐,๓๑๐,๐๐๐	๑๔	๙,๗๒๐,๐๐๐	๘๐	๖๒,๘๑๗,๐๐๐
๑.๒ กลยุทธ์ พัฒนาระบบประปาและแหล่งน้ำ												
(๑) แผนงานเกษตรและชุมชน	๑	๕๐๐,๐๐๐	๐	-	๐	-	๐	-	๐	-	๑	๕๐๐,๐๐๐
(๒) แผนงานอุตสาหกรรมและโยธา	๒๗	๙,๕๕๕,๗๐๐	๒๔	๑๑,๗๑๑,๒๐๐	๑๐	๑๒,๕๕๐,๐๐๐	๑๒	๖,๙๓๐,๐๐๐	๑๕	๑๐,๔๐๐,๐๐๐	๘๘	๕๑,๐๐๖,๙๐๐
๑.๓ กลยุทธ์ การพัฒนาระบบไฟฟ้าแสงสว่างสาธารณะ และระบบเสียบริจาคสัมพันธ์												
(๑) แผนงานเกษตรและชุมชน	๐	-	๐	-	๐	-	๐	-	๐	-	๑	๕๐๐,๐๐๐
(๒) แผนงานอุตสาหกรรมและโยธา	๒	๑,๓๐๐,๐๐๐	๒	๑,๐๐๐,๐๐๐	๓	๑,๐๐๐,๐๐๐	๑	๕๐๐,๐๐๐	๒	๑,๖๐๐,๐๐๐	๑๐	๕,๔๐๐,๐๐๐
รวม	๕๐	๓๐,๗๙๒,๗๐๐	๔๕	๒๒,๙๘๑,๒๐๐	๓๐	๒๖,๕๙๐,๐๐๐	๒๗	๑๗,๗๔๐,๐๐๐	๓๒	๒๒,๒๒๐,๐๐๐	๑๘๐	๑๒๐,๒๒๓,๙๐๐

ยุทธศาสตร์	ปี ๒๕๖๖		ปี ๒๕๖๗		ปี ๒๕๖๘		ปี ๒๕๖๙		ปี ๒๕๗๐		รวม ๕ ปี	
	จำนวนโครงการ	งบประมาณ (บาท)	จำนวนโครงการ	งบประมาณ (บาท)	จำนวนโครงการ	งบประมาณ (บาท)	จำนวนโครงการ	งบประมาณ (บาท)	จำนวนโครงการ	งบประมาณ (บาท)	จำนวนโครงการ	งบประมาณ (บาท)
๒. ยุทธศาสตร์ ด้านการยกระดับคุณภาพชีวิต ส่งเสริมการศึกษา สาธารณสุข และสังคมเศรษฐกิจ												
๒.๑ กลยุทธ์ ส่งเสริมสนับสนุนการสาธารณสุขมูลฐาน เสริมสร้างสุขภาพอนามัย												
(๑) แผนงานสาธารณสุข	๑๕	๑,๗๑๖,๐๐๐	๑๖	๑,๗๖๖,๐๐๐	๑๖	๑,๗๖๖,๐๐๐	๑๖	๑,๗๖๖,๐๐๐	๑๖	๑,๗๖๖,๐๐๐	๗๙	๘,๗๘๐,๐๐๐
(๒) แผนงานงบกลาง	๑	๑๕๐,๐๐๐	๑	๑๕๐,๐๐๐	๑	๑๕๐,๐๐๐	๑	๑๕๐,๐๐๐	๑	๑๕๐,๐๐๐	๕	๗๕๐,๐๐๐
๒.๒ กลยุทธ์ ส่งเสริมสนับสนุนการศึกษา และพัฒนาทรัพยากรมนุษย์												
(๑) แผนงานบริหารงานทั่วไป	๑	๒๐,๐๐๐	๑	๒๐,๐๐๐	๑	๒๐,๐๐๐	๑	๒๐,๐๐๐	๑	๒๐,๐๐๐	๕	๑๐๐,๐๐๐
(๒) แผนงานการศึกษา	๑๗	๒,๖๒๓,๐๐๐	๑๗	๒,๖๒๓,๐๐๐	๑๗	๒,๖๒๓,๐๐๐	๑๗	๒,๖๒๓,๐๐๐	๑๗	๒,๖๒๓,๐๐๐	๘๕	๑๓,๑๑๕,๐๐๐
๒.๓ กลยุทธ์ ให้การสงเคราะห์แก่ เด็ก สตรี ผู้สูงอายุ คนพิการ ผู้ด้อยโอกาส ผู้ติดเชื้อเอชไอวี และพัฒนาสถาบันครอบครัว												
(๑) แผนงานสังคมสงเคราะห์	๗	๗๐๐,๐๐๐	๑๔	๑,๐๑๐,๐๐๐	๑๔	๑,๐๑๐,๐๐๐	๑๔	๑,๐๑๐,๐๐๐	๑๔	๑,๐๑๐,๐๐๐	๖๓	๔,๗๕๐,๐๐๐
(๒) แผนงานงบกลาง	๔	๑๑,๓๒๐,๐๐๐	๔	๑๑,๔๗๐,๐๐๐	๔	๑๑,๕๓๐,๐๐๐	๔	๑๑,๕๙๐,๐๐๐	๔	๑๑,๕๕๐,๐๐๐	๒๐	๕๕๗,๓๘๕,๐๐๐
รวม	๔๕	๑๖,๕๒๙,๐๐๐	๕๓	๑๗,๐๓๙,๐๐๐	๕๓	๑๗,๐๓๙,๐๐๐	๕๓	๑๗,๑๐๕,๐๐๐	๕๓	๑๗,๑๐๕,๐๐๐	๒๕๗	๙,๕๓๐,๐๐๐

ยุทธศาสตร์	ปี ๒๕๖๖		ปี ๒๕๖๗		ปี ๒๕๖๘		ปี ๒๕๖๙		ปี ๒๕๗๐		รวม ๕ ปี	
	จำนวนโครงการ	งบประมาณ (บาท)	จำนวนโครงการ	งบประมาณ (บาท)	จำนวนโครงการ	งบประมาณ (บาท)	จำนวนโครงการ	งบประมาณ (บาท)	จำนวนโครงการ	งบประมาณ (บาท)	จำนวนโครงการ	งบประมาณ (บาท)
๓. ยุทธศาสตร์ ด้านการจัดระเบียบชุมชน/สังคม การรักษาความสงบเรียบร้อย												
๓.๑ กลยุทธ์ ส่งเสริม สนับสนุน ด้านการรักษาความสงบ การป้องกันและบรรเทาสาธารณภัย												
(๑) แผนงานการรักษาความสงบภายใน	๘	๖๘๐,๐๐๐	๖	๑๗๐,๐๐๐	๘	๑,๑๑๐,๐๐๐	๖	๑๗๐,๐๐๐	๗	๒๓๐,๐๐๐	๓๕	๒,๓๖๐,๐๐๐
๓.๒ กลยุทธ์ ส่งเสริมสนับสนุนการป้องกันแก้ไขปัญหาสังคมปัญหาเสพติด												
(๑) แผนงานสร้างความเข้มแข็งของชุมชน	๒	๓๐,๐๐๐	๒	๓๐,๐๐๐	๒	๓๐,๐๐๐	๒	๓๐,๐๐๐	๒	๓๐,๐๐๐	๑๐	๑๕๐,๐๐๐
รวม	๑๐	๗๑๐,๐๐๐	๘	๒๐๐,๐๐๐	๑๐	๑,๑๔๐,๐๐๐	๘	๒๐๐,๐๐๐	๙	๒๖๐,๐๐๐	๔๕	๒,๕๑๐,๐๐๐
๔. ยุทธศาสตร์ด้านการส่งเสริมอาชีพ ประเพณี วัฒนธรรม กีฬาและการท่องเที่ยว												
๔.๑ กลยุทธ์ พัฒนาต่อยอดผลิตภัณฑ์สร้างรายได้ และส่งเสริมการท่องเที่ยวเชิงอนุรักษ์												
(๑) แผนงานส่งเสริมเศรษฐกิจ	๑	๑๐,๐๐๐	๑	๑๐,๐๐๐	๑	๑๐,๐๐๐	๑	๑๐,๐๐๐	๑	๑๐,๐๐๐	๕	๕๐,๐๐๐
(๒) แผนงานสร้างความเข้มแข็งของชุมชน	๑๐	๔๖๐,๐๐๐	๑๐	๔๖๐,๐๐๐	๑๐	๔๖๐,๐๐๐	๑๐	๔๖๐,๐๐๐	๑๐	๔๖๐,๐๐๐	๕๐	๒,๓๐๐,๐๐๐
(๓) แผนงานอุตสาหกรรมและการโยธา	๐	-	๑	๓๐๐,๐๐๐	๐	-	๐	-	๐	-	๑	๓๐๐,๐๐๐
(๔) แผนงานการเกษตร	๓	๒๔๐,๐๐๐	๓	๒๔๐,๐๐๐	๓	๒๔๐,๐๐๐	๓	๒๔๐,๐๐๐	๓	๒๔๐,๐๐๐	๑๕	๑,๒๐๐,๐๐๐

ยุทธศาสตร์	ปี ๒๕๖๖		ปี ๒๕๖๗		ปี ๒๕๖๘		ปี ๒๕๖๙		ปี ๒๕๗๐		รวม ๕ ปี	
	จำนวนโครงการ	งบประมาณ (บาท)	จำนวนโครงการ	งบประมาณ (บาท)	จำนวนโครงการ	งบประมาณ (บาท)	จำนวนโครงการ	งบประมาณ (บาท)	จำนวนโครงการ	งบประมาณ (บาท)	จำนวนโครงการ	งบประมาณ (บาท)
๔.๒ กลยุทธ์ ส่งเสริมอนุรักษ์ ศึกษาค้นคว้า วิจัยและพัฒนา ประเพณี กีฬา และภูมิปัญญาท้องถิ่น (๑) แผนงานคณะและชุมชน (๒) แผนงานการศึกษา วิจัยและพัฒนาและนันทนาการ (๓) แผนงานอุตสาหกรรมและการโยธา	๐	-	๑	๒๐๐,๐๐๐	๑	๕๐๐,๐๐๐	๐	-	๐	-	๒	๗๐๐,๐๐๐
	๑๑	๑,๐๕๐,๐๐๐	๑๓	๑,๖๑๐,๐๐๐	๑๒	๑,๑๑๐,๐๐๐	๑๓	๑,๖๑๐,๐๐๐	๑๒	๑,๑๑๐,๐๐๐	๖๑	๖,๕๓๐,๐๐๐
	๑	๑,๐๐๐,๐๐๐	๔	๓,๓๐๐,๐๐๐	๒	๑,๕๕๐,๐๐๐	๒	๒,๐๐๐,๐๐๐	๒	๑,๕๐๐,๐๐๐	๑๑	๙,๖๕๐,๐๐๐
	๒๖	๒,๘๐๐,๐๐๐	๓๓	๖,๑๒๐,๐๐๐	๒๙	๔,๑๗๐,๐๐๐	๒๙	๔,๓๒๐,๐๐๐	๒๘	๓,๓๒๐,๐๐๐	๑๔๕	๒๐,๗๓๐,๐๐๐
๕. ยุทธศาสตร์ ด้านการบริหารจัดการทรัพยากรธรรมชาติและสิ่งแวดล้อมอย่างยั่งยืน ๕.๑ กลยุทธ์ ส่งเสริมและอนุรักษ์พื้นที่สีเขียว พื้นที่ทรัพยากรธรรมชาติ และสิ่งแวดล้อม (๑) แผนงานสร้างความเข้มแข็งของชุมชน (๒) แผนงานการเกษตร	๑	๑๐๐,๐๐๐	๑	๑๐๐,๐๐๐	๑	๑๐๐,๐๐๐	๑	๑๐๐,๐๐๐	๑	๑๐๐,๐๐๐	๕	๕๐๐,๐๐๐
	๖	๕๕๐,๐๐๐	๕	๕๕๐,๐๐๐	๕	๕๕๐,๐๐๐	๕	๕๕๐,๐๐๐	๕	๕๕๐,๐๐๐	๒๖	๒,๙๕๐,๐๐๐
	๓	๑,๓๐๐,๐๐๐	๓	๑,๓๐๐,๐๐๐	๓	๑,๓๐๐,๐๐๐	๓	๑,๓๐๐,๐๐๐	๓	๑,๓๐๐,๐๐๐	๑๕	๖,๕๐๐,๐๐๐
	๒	๓๒๐,๐๐๐	๒	๓๒๐,๐๐๐	๒	๓๒๐,๐๐๐	๒	๓๒๐,๐๐๐	๒	๓๒๐,๐๐๐	๑๐	๓,๖๐๐,๐๐๐
รวม	๑๒	๒,๓๓๐,๐๐๐	๑๑	๒,๓๓๐,๐๐๐	๑๑	๒,๓๓๐,๐๐๐	๑๑	๒,๓๓๐,๐๐๐	๑๑	๒,๓๓๐,๐๐๐	๕๖	๑๑,๕๕๐,๐๐๐
๕.๒ กลยุทธ์ บริหารจัดการขยะมูลฝอย สิ่งปฏิกูล และน้ำเสีย (๑) แผนงานคณะและชุมชน (๒) แผนงานสร้างความเข้มแข็งของชุมชน	๑	๑๐๐,๐๐๐	๑	๑๐๐,๐๐๐	๑	๑๐๐,๐๐๐	๑	๑๐๐,๐๐๐	๑	๑๐๐,๐๐๐	๕	๕๐๐,๐๐๐
	๖	๕๕๐,๐๐๐	๕	๕๕๐,๐๐๐	๕	๕๕๐,๐๐๐	๕	๕๕๐,๐๐๐	๕	๕๕๐,๐๐๐	๒๖	๒,๙๕๐,๐๐๐
	๓	๑,๓๐๐,๐๐๐	๓	๑,๓๐๐,๐๐๐	๓	๑,๓๐๐,๐๐๐	๓	๑,๓๐๐,๐๐๐	๓	๑,๓๐๐,๐๐๐	๑๕	๖,๕๐๐,๐๐๐
	๒	๓๒๐,๐๐๐	๒	๓๒๐,๐๐๐	๒	๓๒๐,๐๐๐	๒	๓๒๐,๐๐๐	๒	๓๒๐,๐๐๐	๑๐	๓,๖๐๐,๐๐๐
รวม	๑๒	๒,๓๓๐,๐๐๐	๑๑	๒,๓๓๐,๐๐๐	๑๑	๒,๓๓๐,๐๐๐	๑๑	๒,๓๓๐,๐๐๐	๑๑	๒,๓๓๐,๐๐๐	๕๖	๑๑,๕๕๐,๐๐๐

ยุทธศาสตร์	ปี ๒๕๖๖		ปี ๒๕๖๗		ปี ๒๕๖๘		ปี ๒๕๖๙		ปี ๒๕๗๐		รวม ๕ ปี	
	จำนวนโครงการ	งบประมาณ (บาท)	จำนวนโครงการ	งบประมาณ (บาท)	จำนวนโครงการ	งบประมาณ (บาท)	จำนวนโครงการ	งบประมาณ (บาท)	จำนวนโครงการ	งบประมาณ (บาท)	จำนวนโครงการ	งบประมาณ (บาท)
๖. ยุทธศาสตร์ ด้านการบริหารกิจการบ้านเมืองและสังคมที่ดี												
๖.๑ กลยุทธ์ เติบโต ทิทัศน์ รักษาสถาบันชาติ ศาสนา พระมหากษัตริย์												
(๑) แผนงานสร้างความเข้มแข็งของชุมชน	๒	๑๒๐,๐๐๐	๒	๑๒๐,๐๐๐	๒	๑๒๐,๐๐๐	๒	๑๒๐,๐๐๐	๒	๑๒๐,๐๐๐	๑๐	๖๐๐,๐๐๐
(๒) แผนงานการศึกษา วัฒนธรรมและนันทนาการ	๑	๑๑๐,๐๐๐	๑	๑๑๐,๐๐๐	๑	๑๑๐,๐๐๐	๑	๑๑๐,๐๐๐	๑	๑๑๐,๐๐๐	๕	๕๕๐,๐๐๐
(๓) แผนงานอุตสาหกรรมและโยธา	๐	-	๒	๑,๙๐๐,๐๐๐	๐	-	๐	-	๐	-	๒	๑,๙๐๐,๐๐๐
๖.๒ กลยุทธ์ ส่งเสริมการมีส่วนร่วมด้านกิจการเมืองการปกครองและสร้างความเสมอภาค	๔	๘๐,๐๐๐	๔	๘๐,๐๐๐	๔	๕๖๐,๐๐๐	๔	๘๐,๐๐๐	๔	๘๐,๐๐๐	๒๐	๘๘๐,๐๐๐
(๑) แผนงานการบริหารงานทั่วไป	๐	-	๑	๒๐,๐๐๐	๐	-	๐	-	๑	๒๐,๐๐๐	๒	๔๐,๐๐๐
(๒) แผนงานการรักษาความสงบภายใน	๑	๒๐,๐๐๐	๑	๒๐,๐๐๐	๑	๒๐,๐๐๐	๑	๒๐,๐๐๐	๑	๒๐,๐๐๐	๕	๑๐๐,๐๐๐
(๓) แผนงานสร้างความเข้มแข็งของชุมชน												
๖.๓ กลยุทธ์ พัฒนาระบบการบริหารจัดการองค์กรให้มีประสิทธิภาพ	๕	๑,๒๙๐,๐๐๐	๖	๑,๙๘๐,๐๐๐	๕	๑,๒๘๐,๐๐๐	๕	๑,๒๘๐,๐๐๐	๕	๑,๒๘๐,๐๐๐	๒๖	๗,๑๑๐,๐๐๐
ปรับปรุงสถานที่และเครื่องมือเครื่องใช้ในการทำงาน												
(๑) แผนงานการบริหารงานทั่วไป	๑	๑๐๐,๐๐๐	๑	๑๐๐,๐๐๐	๑	๑๐๐,๐๐๐	๑	๑๐๐,๐๐๐	๑	๑๐๐,๐๐๐	๕	๕๐๐,๐๐๐
(๒) แผนงานการศึกษา	๐	-	๑	๑๐๐,๐๐๐	๐	-	๑	๑๐๐,๐๐๐	๐	-	๒	๒๐๐,๐๐๐
(๓) แผนงานสาธารณสุข	๑	๕๐๐,๐๐๐	๖	๒,๙๕๐,๐๐๐	๒	๑,๐๐๐,๐๐๐	๔	๙,๕๐๐,๐๐๐	๑	๕๐๐,๐๐๐	๑๔	๑๔,๙๕๐,๐๐๐
(๔) แผนงานอุตสาหกรรมและโยธา												
รวม	๑๕	๒,๒๒๐,๐๐๐	๒๕	๗,๒๘๐,๐๐๐	๑๖	๓,๑๙๐,๐๐๐	๑๙	๑๑,๓๑๐,๐๐๐	๑๖	๒,๒๓๐,๐๐๐	๙๑	๒๖,๒๓๐,๐๐๐
รวมทั้งสิ้น	๑๕๘	๕๕,๓๖๑,๗๐๐	๑๗๑	๕๕,๙๒๐,๒๐๐	๑๕๙	๕๕,๓๘๙,๐๐๐	๑๕๗	๕๕,๙๗๔,๐๐๐	๑๕๙	๕๗,๔๓๙,๐๐๐	๗๗๔	๑๙๐,๗๓๓,๙๐๐

บัญชีสรุปโครงการพัฒนา

ที่นำมาจากแผนพัฒนาหมู่บ้าน

เทศบาลตำบลสวนหลวง อำเภอแม่พญา จังหวัดสมุทรสงคราม

หมู่บ้าน	ปี ๒๕๖๖		ปี ๒๕๖๗		ปี ๒๕๖๘		ปี ๒๕๖๙		ปี ๒๕๗๐		รวม ๕ ปี	
	จำนวนโครงการ	งบประมาณ (บาท)	จำนวนโครงการ	งบประมาณ (บาท)	จำนวนโครงการ	งบประมาณ (บาท)	จำนวนโครงการ	งบประมาณ (บาท)	จำนวนโครงการ	งบประมาณ (บาท)	จำนวนโครงการ	รวม ๕ ปี
หมู่ที่ ๑ บ้านแหลมสวนหลวง	๑	๒๐,๐๐๐	๑	๒๐,๐๐๐	๑	๒๐,๐๐๐	๑	๒๐,๐๐๐	๑	๒๐,๐๐๐	๕	๑๐๐,๐๐๐
รวม	๑	๒๐,๐๐๐	๑	๒๐,๐๐๐	๑	๒๐,๐๐๐	๑	๒๐,๐๐๐	๑	๒๐,๐๐๐	๕	๑๐๐,๐๐๐
หมู่ที่ ๙ บ้านคลองขมิพู่	๑	๒๐,๐๐๐	๑	๒๐,๐๐๐	๑	๒๐,๐๐๐	๑	๒๐,๐๐๐	๑	๒๐,๐๐๐	๕	๑๐๐,๐๐๐
รวม	๑	๔๐,๐๐๐	๑	๔๐,๐๐๐	๑	๔๐,๐๐๐	๑	๔๐,๐๐๐	๑	๔๐,๐๐๐	๕	๒๐๐,๐๐๐
รวมทั้งสิ้น	๒	๔๐,๐๐๐	๒	๔๐,๐๐๐	๒	๔๐,๐๐๐	๒	๔๐,๐๐๐	๒	๔๐,๐๐๐	๑๐	๒๐๐,๐๐๐

บัญชีสรุปโครงการพัฒนา

แผนพัฒนาท้องถิ่น (พ.ศ. ๒๕๖๖-๒๕๗๐) ทบพวณ ครึ่งที่ ๑/๒๕๖๖

สำหรับ โครงการที่เกิดขึ้นศักยภาพขององค์กรปกครองส่วนท้องถิ่นที่ใช้สำหรับการประสานแผนพัฒนาท้องถิ่น

เทศบาลตำบลสวนหลวง อำเภอแม่พญา จังหวัดสมุทรสงคราม

ยุทธศาสตร์	ปี ๒๕๖๖		ปี ๒๕๖๗		ปี ๒๕๖๘		ปี ๒๕๖๙		ปี ๒๕๗๐		รวม ๕ ปี	
	จำนวนโครงการ	งบประมาณ (บาท)	จำนวนโครงการ	งบประมาณ (บาท)	จำนวนโครงการ	งบประมาณ (บาท)	จำนวนโครงการ	งบประมาณ (บาท)	จำนวนโครงการ	งบประมาณ (บาท)	จำนวนโครงการ	งบประมาณ (บาท)
๑. ยุทธศาสตร์ ด้านโครงสร้างพื้นฐานการสาธารณสุขรูปโรคสาธารณสุขการ												
๑.๑ กลยุทธ์ พัฒนาระบบสาธารณสุขรูปโรคสาธารณสุขการ ให้ได้มาตรฐาน	๒	๔๘,๙๕๔,๐๐๐	๙	๒๘,๙๐๐,๐๐๐	๕	๑๙๓,๖๐๐,๐๐๐	๑	๑,๐๐๐,๐๐๐	๒	๗,๐๐๐,๐๐๐	๑๙	๒๗๙,๕๕๔,๐๐๐
(๑) แผนงานอุตสาหกรรมและการโยธา	๒	๔๘,๙๕๔,๐๐๐	๙	๒๘,๙๐๐,๐๐๐	๕	๑๙๓,๖๐๐,๐๐๐	๑	๑,๐๐๐,๐๐๐	๒	๗,๐๐๐,๐๐๐	๑๙	๒๗๙,๕๕๔,๐๐๐
รวม	๒	๔๘,๙๕๔,๐๐๐	๙	๒๘,๙๐๐,๐๐๐	๕	๑๙๓,๖๐๐,๐๐๐	๑	๑,๐๐๐,๐๐๐	๒	๗,๐๐๐,๐๐๐	๑๙	๒๗๙,๕๕๔,๐๐๐

รายละเอียดโครงการพัฒนา

แผนพัฒนาท้องถิ่น (พ.ศ.๒๕๖๖-๒๕๗๐) ทบพวน ครั้งที่ ๑/๒๕๖๖

เทศบาลตำบลสวนหลวง อำเภออัมพวา จังหวัดสมุทรสงคราม

ก. ยุทธศาสตร์ชาติ ๒๐ ปี ยุทธศาสตร์ที่ ๒ ด้านการสร้างความสามารถในการแข่งขัน

ข. แผนพัฒนาเศรษฐกิจและสังคมแห่งชาติ ฉบับที่ ๑๓ หมายเหตุที่ ๕ ไทยเป็นประตูการค้าการลงทุนและยุทธศาสตร์ทางโลจิสติกส์ที่สำคัญของภูมิภาค

หมายเหตุที่ ๘ ไทยมีพื้นที่และเมืองอัจฉริยะที่น่าอยู่ ปลอดภัย เติบโตได้อย่างยั่งยืน

ค. Sustainable Development Goals : SDGs เป้าหมาย ที่ ๙ สร้างโครงสร้างพื้นฐานที่มีความทนทาน ส่งเสริมการพัฒนาอุตสาหกรรมที่ครอบคลุมและยั่งยืน และส่งเสริมนวัตกรรม

เป้าประสงค์ ที่ ๙.๑ พัฒนาโครงสร้างพื้นฐานที่มีคุณภาพ เชื่อถือได้ ยั่งยืนและมีความทนทาน

ง. ยุทธศาสตร์จังหวัดที่ ๑ ส่งเสริมและพัฒนาการท่องเที่ยวให้เป็นศูนย์กลางท่องเที่ยว รูปแบบหลากหลาย และพร้อมรับการเปลี่ยนแปลง

จ. ยุทธศาสตร์การพัฒนาของ อปท. ในเขตจังหวัดที่ ๑ การพัฒนาต้นน้ำโครงสร้างพื้นฐาน

ยุทธศาสตร์การพัฒนาที่ ๑ ด้านโครงสร้างพื้นฐานการสัญจรไปมา สาธารณูปการ

๑.๑ กลยุทธ์ พัฒนาระบบสาธารณูปโภค สาธารณูปการ ให้ได้มาตรฐาน

(๑) แผนงานอุตสาหกรรมและโยธา

ที่	โครงการ	วัตถุประสงค์	เป้าหมาย (ผลผลิตของโครงการ)	งบประมาณ					ตัวชี้วัด (KPI)	ผลที่คาดว่าจะได้รับ	หน่วยงาน รับผิดชอบหลัก
				๒๕๖๖ (บาท)	๒๕๖๗ (บาท)	๒๕๖๘ (บาท)	๒๕๖๙ (บาท)	๒๕๗๐ (บาท)			
๑	โครงการวางและปรับปรุงผังเมืองรวมเมือง/ชุมชนและวางผังเมืองชุมชน	เพื่อพัฒนาผังเมืองอย่างเป็นระบบ	ให้ความรู้เกี่ยวกับการวางผังเมืองรวมให้กับประชาชนทั่วไป ทั้งในด้านการพัฒนาสภาพแวดล้อมและภูมิทัศน์ให้เป็นไปตามมาตรฐานการผังเมือง และองค์ความรู้ด้านการวางผังเมือง	๒๐,๐๐๐	๒๐,๐๐๐	๒๐,๐๐๐	๒๐,๐๐๐	๒๐,๐๐๐	การวางผังเมืองรวม มีระบบและได้มาตรฐานได้มาตรฐาน	ระบบการวางผังเมืองรวม มีระบบและได้มาตรฐาน	กองช่าง

ที่	โครงการ	วัตถุประสงค์	เป้าหมาย (ผลผลิตของโครงการ)	งบประมาณ						ตัวชี้วัด (KPI)	ผลที่คาดว่าจะได้รับ	หน่วยงาน รับผิดชอบหลัก
				๒๕๖๖ (บาท)	๒๕๖๗ (บาท)	๒๕๖๘ (บาท)	๒๕๖๙ (บาท)	๒๕๗๐ (บาท)				
๒	ปรับปรุง ถนนลาดยาง แอสฟัลท์ติกคอนกรีต ภายในพื้นที่ หมู่ที่ ๑-๘ ตำบลสวน หลวง	เพื่อให้ผู้ใช้เส้นทางสัญจร และขนส่งสินค้าการ เกษตร ได้สะดวก ปลอดภัย	ปรับปรุง ถนนลาดยางแอส ฟัลท์ติกคอนกรีต ในพื้นที่ หมู่ที่ ๑ - ๘ ตำบลสวนหลวง (ตามแบบ ทต.กำหนด)	๑,๐๐๐,๐๐๐	๑,๐๐๐,๐๐๐	๑,๐๐๐,๐๐๐	๑,๐๐๐,๐๐๐	๑,๐๐๐,๐๐๐	ถนนลาดยางแอสฟัลท์ ติกคอนกรีตได้มาตรฐาน ร้อยละ ๘๐	-ทำให้ประชาชน เดินทางสะดวก -ทำให้ลดการเกิด อุบัติเหตุ	กองช่าง	
๓	ปรับปรุง ถนนลาดยาง แอสฟัลท์ติกคอนกรีต ภายในพื้นที่ หมู่ที่ ๙-๑๕ ตำบลสวนหลวง	เพื่อให้ผู้ใช้เส้นทางสัญจร และขนส่งสินค้าการ เกษตร ได้สะดวก ปลอดภัย	ปรับปรุง ถนนลาดยางแอส ฟัลท์ติกคอนกรีต ในพื้นที่ หมู่ที่ ๙ - ๑๕ (ตามแบบ ทต. กำหนด)	๑,๐๐๐,๐๐๐	๑,๐๐๐,๐๐๐	๑,๐๐๐,๐๐๐	๑,๐๐๐,๐๐๐	๑,๐๐๐,๐๐๐	ถนนลาดยางแอสฟัลท์ ติกคอนกรีตได้มาตรฐาน ร้อยละ ๘๐	-ทำให้ประชาชน เดินทางสะดวก -ทำให้ลดการเกิด อุบัติเหตุ	กองช่าง	
๔	ปรับปรุง ถนนคอนกรีต เสริมเหล็กภายในตำบล สวนหลวง	เพื่อให้ผู้ใช้เส้นทางสัญจร และขนส่งสินค้าการ เกษตร ได้สะดวก ปลอดภัย	ปรับปรุง ถนนคอนกรีตเสริม เหล็กในพื้นที่ตำบลสวนหลวง หมู่ที่ ๑ - ๑๕ (ตามแบบ ทต.กำหนด)	-	๑,๐๐๐,๐๐๐	-	-	๑,๐๐๐,๐๐๐	ถนนคอนกรีตเสริมเหล็ก ได้มาตรฐาน ร้อยละ ๘๐	-ทำให้ประชาชน เดินทางสะดวก -ทำให้ลดการเกิด อุบัติเหตุ	กองช่าง	
๕	ปรับปรุงถนนลาดยาง แอสฟัลท์ติกคอนกรีต หมู่ ๓ (ขอยสวนหลวง ๑) (สส.๓๔-๐๐๒)	เพื่อให้ประชาชนมีเส้น ทางใช้ในการสัญจรผ่าน ไปมาได้รับความสะดวก	ปรับปรุงถนนลาดยางแอส ฟัลท์ติกคอนกรีต กว้างเฉลี่ย ประมาณ ๕.๐๐ เมตรยาว ประมาณ ๖๔๐ เมตร พื้นที่ ใช้สอยไม่น้อยกว่า ๓,๒๐๐ ตารางเมตร (ตามแบบ ทต. กำหนด)	-	-	๑,๗๐๐,๐๐๐	-	-	ถนนลาดยางแอสฟัลท์ ติกคอนกรีตได้มาตรฐาน ร้อยละ ๘๐	-ทำให้ประชาชน เดินทางสะดวก -ทำให้ลดการเกิด อุบัติเหตุ	กองช่าง	

ที่	โครงการ	วัตถุประสงค์	เป้าหมาย (ผลผลิตของโครงการ)	งบประมาณ						ตัวชี้วัด (KPI)	ผลที่คาดว่าจะได้รับ	หน่วยงาน รับผิดชอบหลัก
				๒๕๖๖ (บาท)	๒๕๖๗ (บาท)	๒๕๖๘ (บาท)	๒๕๖๙ (บาท)	๒๕๗๐ (บาท)				
๖	ปรับปรุงถนนลาดยางแอสฟัลท์ติกคอนกรีต หมู่ ๑๓ เชื่อม หมู่ ๑๔ (ขอย สว.หลวง ๕/๒) (สส.ถ ๓๔-๐๐๘)	เพื่อให้ประชาชนมีเส้นทางใช้ในการสัญจรผ่านไปมาได้รับความสะดวก	ปรับปรุงถนนลาดยางแอสฟัลท์ติกคอนกรีต กว้างเฉลี่ยประมาณ ๕.๐๐ เมตร ระยะทางยาวประมาณ ๘๙๕ เมตร พื้นที่ใช้สอยไม่น้อยกว่า ๔.๔๗๕ ตารางเมตร (ตามแบบ ทต.กำหนด)	-	-	-	๒,๓๐๐,๐๐๐	-	ถนนลาดยางแอสฟัลท์ติกคอนกรีตได้มาตรฐานร้อยละ ๘๐	-ทำให้ประชาชนเดินทางสะดวก -ทำให้ลดการเกิดอุบัติเหตุ	กองช่าง	
๗	ปรับปรุงถนนลาดยางแอสฟัลท์ติกคอนกรีต หมู่ ๑๔ (ขอยสวนหลวง ๕/๓) (สส.ถ ๓๔-๐๐๙)	เพื่อให้ผู้ใช้เส้นทางสัญจรและขนส่งสินค้าการเกษตร ได้สะดวกปลอดภัย	ปรับปรุงถนนลาดยางแอสฟัลท์ติกคอนกรีต กว้าง ๕ เมตร ยาว ๑,๐๔๕ เมตร หนา ๐.๐๕ เมตร พื้นที่ใช้สอยไม่น้อยกว่า ๕,๒๒๕ ตารางเมตร (ตามแบบ ทต.กำหนด)	-	๓,๐๐๐,๐๐๐	-	-	-	ถนนลาดยางแอสฟัลท์ติกคอนกรีตได้มาตรฐานร้อยละ ๘๐	-ทำให้ประชาชนเดินทางสะดวก -ทำให้ลดการเกิดอุบัติเหตุ	กองช่าง	
๘	ปรับปรุงถนนลาดยางแอสฟัลท์ติกคอนกรีต (ขอยคังจ่าปี) (ขอยสวนหลวง ๔/๗)	เพื่อให้ผู้ใช้เส้นทางสัญจรและขนส่งสินค้าการเกษตร ได้สะดวกปลอดภัย	ปรับปรุงถนนลาดยางแอสฟัลท์ติกคอนกรีต กว้าง ๕ เมตร ยาว ๓๓๐ เมตร หนา ๐.๐๕ เมตร พื้นที่ใช้สอยไม่น้อยกว่า ๓,๖๕๐ ตารางเมตร พร้อมป้ายประชาสัมพันธ์โครงการ ๑ ป้าย (ตามแบบ ทต.กำหนด)	-	๑,๘๐๐,๐๐๐	-	-	-	ถนนลาดยางแอสฟัลท์ติกคอนกรีตได้มาตรฐานร้อยละ ๘๐	-ทำให้ประชาชนเดินทางสะดวก -ทำให้ลดการเกิดอุบัติเหตุ	กองช่าง/อบจ.	

ที่	โครงการ	วัตถุประสงค์	เป้าหมาย (ผลผลิตของโครงการ)	งบประมาณ						ตัวชี้วัด (KPI)	ผลที่คาดว่าจะได้รับ	หน่วยงาน รับผิดชอบหลัก
				๒๕๖๖ (บาท)	๒๕๖๗ (บาท)	๒๕๖๘ (บาท)	๒๕๖๙ (บาท)	๒๕๗๐ (บาท)				
๙	ปรับปรุง ถนนลาดยาง แอสฟัลท์ติกคอนกรีต สายบ้านคลองประชาชม ชื่น หมู่ ๑๒ (ขอยสวน ปรก)	เพื่อให้ผู้ใช้เส้นทางสัญจร และขนส่งสินค้าการ เกษตร ได้สะดวก ปลอดภัย	ปรับปรุงถนนลาดยางแอส ฟัลท์ติกคอนกรีต กว้าง ๕ เมตร ยาว ๓๙๘๘ เมตร หน้า ๐.๐๕ เมตร พื้นที่ใช้สอยไม่ น้อยกว่า ๓,๙๔๐ ตารางเมตร (ตามแบบ ทต.กำแพงนคร)	-	-	-	-	๒,๐๐๐,๐๐๐ บาท	ถนนลาดยางแอสฟัลท์ ติกคอนกรีตได้มาตรฐาน ร้อยละ ๘๐	-ทำให้ประชาชน เดินทางสะดวก -ทำให้ลดการเกิด อุบัติเหตุ	กองช่าง	
๑๐	ปรับปรุงถนนลาดยาง แอสฟัลท์ติกคอนกรีตหมู่ ๗ เชื่อม หมู่ ๖ (ขอย สวนหลวง ๒/๓)	เพื่อให้ประชาชนมีเส้น ทางใช้ในการสัญจรผ่าน ไปมาได้รับความสะดวก	ปรับปรุงถนนลาดยางแอส ฟัลท์ติกคอนกรีต กว้างเฉลี่ย ประมาณ ๕.๐๐ เมตร ยาว ๙๐๐ เมตร หน้า ๐.๐๕ เมตร พื้นที่ใช้สอยไม่น้อยกว่า ๔,๕๐๐ ตารางเมตร (ตาม แบบ ทต.กำแพงนคร)	-	-	-	๒,๓๕๐,๐๐๐	-	ถนนลาดยางแอสฟัลท์ ติกคอนกรีตได้มาตรฐาน ร้อยละ ๘๐	-ทำให้ประชาชน เดินทางสะดวก -ทำให้ลดการเกิด อุบัติเหตุ	กองช่าง	
๑๑	ปรับปรุงถนนลาดยาง แอสฟัลท์ติกคอนกรีต ถนนสวนหลวง ๒ (สส.ถ ๓๔-๐๐๑) (ONE PLAN)	เพื่อให้ประชาชนมีเส้น ทางใช้ในการสัญจรผ่าน ไปมาได้รับความสะดวก	ปรับปรุงถนนลาดยางแอส ฟัลท์ติกคอนกรีต กว้างเฉลี่ย ประมาณ ๕.๐๐ เมตร ยาว ประมาณ ๑,๘๐๐ เมตร พื้นที่ใช้ สอยไม่น้อยกว่า ๙,๐๐๐ ตารางเมตร (ตามแบบ ทต. กำแพงนคร)	-	-	๕,๐๐๐,๐๐๐	-	-	ถนนลาดยางแอสฟัลท์ ติกคอนกรีตได้มาตรฐาน ร้อยละ ๘๐	-ทำให้ประชาชน เดินทางสะดวก -ทำให้ลดการเกิด อุบัติเหตุ	กองช่าง	
๑๒	ปรับปรุงถนนลาดยาง แอสฟัลท์ติกคอนกรีต สวนหลวง ขอย๔/๑ หมู่ที่ ๘ (ONE PLAN)	เพื่อให้ประชาชนมีเส้น ทางใช้ในการสัญจรผ่าน ไปมาได้รับความสะดวก	ปรับปรุงถนนลาดยางแอส ฟัลท์ติกคอนกรีต กว้างเฉลี่ย ประมาณ ๕.๐๐ เมตร ยาว ๑๒๘ เมตร หน้า ๐.๐๕ เมตรพื้นที่ใช้สอยไม่น้อยกว่า ๖๔๐ ตารางเมตร (ตาม แบบ ทต.กำแพงนคร)	-	-	-	-	๒๙๐,๐๐๐	ถนนลาดยางแอสฟัลท์ ติกคอนกรีตได้มาตรฐาน ร้อยละ ๘๐	-ทำให้ประชาชน เดินทางสะดวก -ทำให้ลดการเกิด อุบัติเหตุ	กองช่าง	

ที่	โครงการ	วัตถุประสงค์	เป้าหมาย (ผลผลิตของโครงการ)	งบประมาณ					ตัวชี้วัด (KPI)	ผลที่คาดว่าจะได้รับ	หน่วยงาน รับผิดชอบหลัก
				๒๕๖๖ (บาท)	๒๕๖๗ (บาท)	๒๕๖๘ (บาท)	๒๕๖๙ (บาท)	๒๕๗๐ (บาท)			
๑๓	ปรับปรุงถนนลาดยางแอสฟัลท์ติกคอนกรีตสวนหลวง ซอย ๔/๔ หมู่ที่ ๘ (ONE PLAN)	เพื่อให้ประชาชนมีเส้นทางในการสัญจรผ่านไปมาได้รับความสะดวก	ปรับปรุงถนนลาดยางแอสฟัลท์ติกคอนกรีต กว้างเฉลี่ยประมาณ ๔.๐๐ เมตร ยาว ๙๕ เมตร หน้า ๐.๐๕ เมตร พื้นที่ใช้สอยไม่น้อยกว่า ๖๔๐ ตารางเมตร (ตามแบบ ทต. กำหนด)	-	-	-	-	-	ถนนลาดยางแอสฟัลท์ติกคอนกรีตได้มาตรฐานร้อยละ ๘๐	-ทำให้ประชาชนเดินทางสะดวก -ทำให้ลดการเกิดอุบัติเหตุ	กองช่าง
๑๔	ปรับปรุงถนนลาดยางแอสฟัลท์ติกคอนกรีต หมู่ที่ ๘ เชื่อม หมู่ที่ ๙ เชื่อม หมู่ที่ ๑ ตำบลบางนางลี่ (ส.ถ.๓๔-๐๐๔) (เปลี่ยนแปลง ครั้งที่ ๑/๒๕๖๖)	เพื่อให้ผู้ใช้เส้นทางสัญจรและขนส่งสินค้าการเกษตร ได้สะดวกปลอดภัย	ดำเนินการปรับปรุงถนนลาดยางแอสฟัลท์ติกคอนกรีต ผิวจราจรกว้าง ๕.๐๐ เมตร ยาว ๑.๐๙๓ เมตร หน้า ๐.๐๕ เมตร หรือพื้นที่ใช้สอยไม่น้อยกว่า ๕.๖๕ ตารางเมตร (ตามแบบ ทต.กำหนด)	-	-	-	-	-	ถนนลาดยางแอสฟัลท์ติกคอนกรีตได้มาตรฐานร้อยละ ๘๐	-ทำให้ประชาชนเดินทางสะดวก -ทำให้ลดการเกิดอุบัติเหตุ	กองช่าง
๑๕	ปรับปรุงถนนลาดยางแอสฟัลท์ติกคอนกรีตสวนหลวง ซอย ๖ (เปลี่ยนแปลง ครั้งที่ ๑/๒๕๖๖)	เพื่อให้ประชาชนมีเส้นทางในการสัญจรผ่านไปมาได้รับความสะดวก	ดำเนินการปรับปรุงถนนลาดยางแอสฟัลท์ติกคอนกรีต กว้างเฉลี่ยประมาณ ๔.๐๐ เมตร ยาว ๓๗๔ เมตร หน้า ๐.๐๕ เมตร หรือพื้นที่ใช้สอยไม่น้อยกว่า ๑,๘๗๐ ตารางเมตร (ตามแบบ ทต. กำหนด)	-	-	-	-	-	ถนนลาดยางแอสฟัลท์ติกคอนกรีตได้มาตรฐานร้อยละ ๘๐	-ทำให้ประชาชนเดินทางสะดวก -ทำให้ลดการเกิดอุบัติเหตุ	กองช่าง

ที่	โครงการ	วัตถุประสงค์	เป้าหมาย (ผลผลิตของโครงการ)	งบประมาณ					ตัวชี้วัด (KPI)	ผลที่คาดว่าจะได้รับ	หน่วยงาน รับผิดชอบหลัก
				๒๕๖๖ (บาท)	๒๕๖๗ (บาท)	๒๕๖๘ (บาท)	๒๕๖๙ (บาท)	๒๕๗๐ (บาท)			
๑๖	ปรับปรุงถนนลาดยาง แอสฟัลต์ติกคอนกรีต ขอยาวตัวของซอยสวน หลวง ๔/๑๐ ถึงซอย สวนหลวง ๕/๑ (สส.ถ ๓๔-๐๐๗)	เพื่อให้ผู้ใช้เส้นทางสัญจร และขนส่งสินค้าการ เกษตร ได้สะดวก ปลอดภัย	ดำเนินการปรับปรุง ถนนลาดยางแอสฟัลต์ติก คอนกรีต ช่วงที่ ๑ ผิวจราจร กว้าง ๕.๐๐ เมตร ยาว ๓๐๗ เมตร หน้า ๐.๐๕ เมตร ช่วงที่ ๒ ผิวจราจรกว้าง ๔.๕๐ เมตร ยาว ๙๗๗ เมตร หน้า ๐.๐๕ เมตร ช่วงที่ ๓ ผิว จราจรกว้าง ๕.๐๐ เมตร ยาว ๖๗๒ เมตร หน้า ๐.๐๕ เมตร หรือพื้นที่ใช้สอยไม่ น้อยกว่า ๙,๒๙๑.๕ ตาราง เมตร (ตามแบบ ทต.กำหนด)	-	-	-	-	ถนนลาดยางแอสฟัลต์ ติกคอนกรีตได้มาตรฐาน ร้อยละ ๘๐	-ทำให้ประชาชน เดินทางสะดวก -ทำให้ลดการเกิด อุบัติเหตุ	กองช่าง	
๑๗	ปรับปรุงถนนลาดยาง แอสฟัลต์ติกคอนกรีต ขอยาวสวนหลวง ๖/๑ ช่วง ที่ ๒ (สส.ถ ๓๔-๐๐๓) (เพิ่มเติม ครั้งที่ ๑/๒๕๖๖)	เพื่อให้ผู้ใช้เส้นทางสัญจร และขนส่งสินค้าการ เกษตร ได้สะดวก ปลอดภัย	ปรับปรุงถนนลาดยางแอส ฟัลต์ติกคอนกรีต กว้าง ๔ เมตร ยาว ๔๖๕ เมตร หน้า ๐.๐๕ เมตร พื้นที่ใช้สอยไม่ น้อยกว่า ๑,๘๒๔ ตารางเมตร (ตามแบบ ทต.กำหนด)	-	-	-	-	ถนนลาดยางแอสฟัลต์ ติกคอนกรีตได้มาตรฐาน ร้อยละ ๘๐	-ทำให้ประชาชน เดินทางสะดวก -ทำให้ลดการเกิด อุบัติเหตุ	กองช่าง	

ที่	โครงการ	วัตถุประสงค์	เป้าหมาย (ผลผลิตของโครงการ)	งบประมาณ					ตัวชี้วัด (KPI)	ผลที่คาดว่าจะได้รับ	หน่วยงาน รับผิดชอบหลัก
				๒๕๖๖ (บาท)	๒๕๖๗ (บาท)	๒๕๖๘ (บาท)	๒๕๖๙ (บาท)	๒๕๗๐ (บาท)			
๑๘	ปรับปรุง อนามัยสถาน แอศพิลท์ตึกคอนกรีต (ซอยดาหลา) ขอยสวณหลวง ๔/๖ (สส.ถ ๓๔-๐๐๕) (เพิ่มเติม ครั้งที่ ๑/๒๕๖๖)	เพื่อให้ผู้ใช้เส้นทางสัญจร และขนส่งสินค้าการ เกษตร ได้สะดวก ปลอดภัย	ดำเนินการปรับปรุงอนามัยสถาน แอศพิลท์ตึกคอนกรีต ช่วงที่ ๑ ผิวจราจรกว้าง ๕.๐๐ เมตร ยาว ๓๕๑ เมตร หนา ๐.๐๕ เมตร ช่วงที่ ๒ ผิวจราจรกว้าง ๔.๕๐ เมตร ยาว ๕๘๗ เมตร หนา ๐.๐๕ เมตร พื้นที่ใช้สอยไม่น้อย กว่า ๔,๓๘๖.๕๐ ตารางเมตร (ตามแบบ ทด.กำหนด)	๒,๕๖๙,๐๐๐	-	-	-	-	อนามัยสถานแอศพิลท์ ตึกคอนกรีตได้มาตรฐาน ร้อยละ ๘๐	-ทำให้ประชาชน เดินทางสะดวก -ทำให้ลดการเกิด อุบัติเหตุ	กองช่าง
๑๙	ปรับปรุง อนามัยสถาน แอศพิลท์ตึกคอนกรีต หมู่ ๑๕ (ซอยตะคร้อ) (สส.ถ ๓๔-๐๐๖) (เพิ่มเติม ครั้งที่ ๑/๒๕๖๖)	เพื่อให้ผู้ใช้เส้นทางสัญจร และขนส่งสินค้าการ เกษตร ได้สะดวก ปลอดภัย	ปรับปรุงอนามัยสถานแอศ พิลท์ตึกคอนกรีต ช่วงที่ ๑ ผิวจราจรกว้าง ๕.๐๐ เมตร ยาว ๒๑๗ เมตร หนา ๐.๐๕ เมตร ช่วงที่ ๒ ผิวจราจรกว้าง ๔.๐๐ เมตร ยาว ๑๑๙ เมตร หนา ๐.๐๕ เมตร ช่วงที่ ๓ ผิวจราจรกว้าง ๔.๕๐ เมตร ยาว ๑๘๓ เมตร หนา ๐.๐๕ เมตร หรือพื้นที่ใช้สอยไม่ น้อยกว่า ๒,๓๘๔.๕๐ ตาราง เมตร (ตามแบบ ทด.กำหนด)	๑,๑๓๑,๐๐๐	-	-	-	อนามัยสถานแอศพิลท์ ตึกคอนกรีตได้มาตรฐาน ร้อยละ ๘๐	-ทำให้ประชาชน เดินทางสะดวก -ทำให้ลดการเกิด อุบัติเหตุ	กองช่าง	

ที่	โครงการ	วัตถุประสงค์	เป้าหมาย (ผลผลิตของโครงการ)	งบประมาณ					ตัวชี้วัด (KPI)	ผลที่คาดว่าจะ จะได้รับ	หน่วยงาน รับผิดชอบ หลัก
				๒๕๖๖ (บาท)	๒๕๖๗ (บาท)	๒๕๖๘ (บาท)	๒๕๖๙ (บาท)	๒๕๗๐ (บาท)			
๒๐	ปรับปรุงถนนลาดยาง แอสฟัลต์ติดคอนกรีตหมู่ ๘ เชื่อม หมู่ ๙ (ขอย สวนหลวง ๘/๗)	เพื่อให้ประชาชนมีเส้น ทางใช้ในการสัญจรผ่าน ไปมาได้รับความสะดวก	ปรับปรุงถนนลาดยางแอส ฟัลต์ติดคอนกรีต ช่วงที่ ๑ ผิวจราจรกว้าง ๕.๐๐ เมตร ยาว ๓๗๑ เมตร หน้า ๐.๐๕ เมตร ช่วงที่ ๒ ผิวจราจรกว้าง ๕.๐๐ เมตร ยาว ๕๐๖ เมตร หน้า ๐.๐๕ เมตร หรือพื้นที่ ใช้สอยไม่น้อยกว่า ๓,๘๗๙ ตารางเมตร (ตามแบบ ทต. กำหนด)	-	-	-	-	-	ถนนลาดยางแอสฟัลต์ที่ ติดคอนกรีตได้มาตรฐาน ร้อยละ ๘๐	-ทำให้ประชาชน เดินทางสะดวก -ทำให้ลดการเกิด อุบัติเหตุ	กองช่าง
๒๑	ปรับปรุงคอสะพานและ ไหล่ทาง หมู่ ๙ เชื่อมหมู่ ๑๐ (ONE PLAN)	เพื่อให้ประชาชนสัญจร ผ่านไปมาได้สะดวกและ ปลอดภัย	ปรับปรุงด้วยการปูยางแอส ฟัลต์ติก พื้นที่ใช้สอยไม่น้อย กว่า ๑๔๐ ตารางเมตร (ตามแบบ ทต.กำหนด)	๕๐๐,๐๐๐	-	-	-	-	ร้อยละของคอสะพานที่ ได้มาตรฐาน	ทำให้ประชาชนเดิน ทางสะดวก	กองช่าง
๒๒	ปรับปรุงคอสะพาน ขอย สวนหลวง ๕/๒ หมู่ที่ ๑๓ (ONE PLAN)	เพื่อให้ประชาชนสัญจร ผ่านไปได้สะดวกและ ปลอดภัย	ปรับปรุงด้วยการปูยางแอส ฟัลต์ติก พื้นที่ใช้สอยไม่น้อย กว่า ๑๐๐ ตารางเมตร (ตามแบบ ทต.กำหนด)	๕๐,๐๐๐	-	-	-	-	ร้อยละของคอสะพานที่ ได้มาตรฐาน	ทำให้ประชาชนเดิน ทางสะดวก	กองช่าง
๒๓	ปรับปรุง สะพาน บล็อก สะพานภายในเขต เทศบาลตำบล	เพื่อให้ผู้ใช้เส้นทางสัญจร และขนส่งสินค้าการ เกษตร ได้สะดวก ปลอดภัย	ปรับปรุง สะพาน บล็อก สะพานในพื้นที่ตำบลสวน หลวง(ตามแบบ ทต.กำหนด)	๕๐๐,๐๐๐	-	๕๐๐,๐๐๐	-	๕๐๐,๐๐๐	ร้อยละของสะพาน และบล็อคอสะพานที่ได้ มาตรฐาน	-ทำให้ประชาชน เดินทางสะดวก -ทำให้ลดการเกิด อุบัติเหตุ	กองช่าง

ที่	โครงการ	วัตถุประสงค์	เป้าหมาย (ผลผลิตของโครงการ)	งบประมาณ						ตัวชี้วัด (KPI)	ผลที่คาดว่าจะได้รับ	หน่วยงาน รับผิดชอบ
				๒๕๖๖ (บาท)	๒๕๖๗ (บาท)	๒๕๖๘ (บาท)	๒๕๖๙ (บาท)	๒๕๗๐ (บาท)				
๒๔	ปรับปรุงสะพาน หมู่ที่ ๗ ถนนสวนหลวง ๒ (ONE PLAN)	เพื่อให้ประชาชนมีเส้นทางใช้ในการสัญจรผ่านไปมา ได้รับความสะดวก	ปรับปรุงสะพาน หมู่ที่ ๗ ถนนสวนหลวง ๒ (ตามแบบ ทต.กำหนด)	-	-	๓๕๐,๐๐๐	-	-	ร้อยละของสะพานที่ได้มาตรฐาน	ทำให้ประชาชนเดิน ทางสะดวกและปลอดภัย	กองช่าง	
๒๕	ปรับปรุงสะพาน หมู่ ๘ เชื่อมหมู่ ๔ (สะพานไม้ วิศวกรรมฟรี) (ONE PLAN)	เพื่อให้ประชาชนมีเส้นทางใช้ในการสัญจรผ่านไปมา ได้รับความสะดวก	ปรับปรุงพื้นสะพาน รวากัน ตก และทาสีซ่อมไม้	-	๑๕๐,๐๐๐	-	-	-	ร้อยละของสะพานไม้ที่ได้มาตรฐาน	ทำให้ประชาชนเดิน ทางสะดวก	กองช่าง	
๒๖	ปรับปรุงสะพาน หมู่ ๘ เชื่อมหมู่ ๑๕ (สะพานไม้) (ONE PLAN)	เพื่อให้ประชาชนมีเส้นทางใช้ในการสัญจรผ่านไปมา ได้รับความสะดวก	ปรับปรุงพื้นสะพาน รวากัน ตก และทาสีซ่อมไม้	-	-	๒๕๐,๐๐๐	-	-	ร้อยละของสะพานไม้ที่ได้มาตรฐาน	ทำให้ประชาชนเดิน ทางสะดวก	กองช่าง	
๒๗	ก่อสร้างถนนคอนกรีตเสริมเหล็ก ขอยหลังโรงซด (หลังร้านข้ามน้ำ) (ONE PLAN)	เพื่อให้ประชาชนมีเส้นทางใช้ในการสัญจรที่ สะดวก และได้มาตรฐาน	ก่อสร้างถนนคอนกรีตเสริมเหล็ก กว้าง ๓.๕๐ เมตร ยาว ๔๗ เมตร หนา ๐.๑๕ เมตร พื้นที่ใช้สอยไม่น้อยกว่า ๑๖๔.๕๐ ตารางเมตร (ตามแบบ ทต.กำหนด)	๑๐๐,๐๐๐	-	-	-	-	ร้อยละถนนคอนกรีตเสริมเหล็กที่ได้มาตรฐาน	ทำให้ประชาชนเดิน ทางได้สะดวกขึ้น	กองช่าง	
๒๘	ก่อสร้างถนนลูกรังทับหน้าด้วยหินคลุก หมู่ที่ ๑๐ (ONE PLAN)	เพื่อให้ประชาชนมีเส้นทางในการสัญจรผ่าน ไปมา ได้รับความสะดวก	ก่อสร้างถนนลูกรังทับหน้า ด้วยหินคลุก กว้าง ๔.๐๐ เมตร ยาว ๑๙๐ เมตร หนา ๐.๑๐ เมตร (ตามแบบ ทต.กำหนด)	-	-	-	-	๕๐๐,๐๐๐	ร้อยละความพึงพอใจของประชาชน	ทำให้ประชาชนเดิน ทางได้สะดวกขึ้น	กองช่าง	
๒๙	ก่อสร้างถนนคอนกรีตเสริมเหล็ก ขอยบ้านผู้ใหญ่ หมู่ที่ ๑๐ (ONE PLAN)	เพื่อให้ประชาชนมีเส้นทางในการสัญจรที่ สะดวก และได้มาตรฐาน	ก่อสร้างถนนคอนกรีตเสริมเหล็ก กว้าง ๓.๐๐ เมตร ยาว ๘๒ เมตร หนา ๐.๑๕ เมตร พื้นที่ใช้สอยไม่น้อยกว่า ๒๔๖ ตารางเมตร (ตามแบบ ทต.กำหนด)	-	-	-	-	๑๔๐,๐๐๐	ร้อยละถนนคอนกรีตเสริมเหล็กที่ได้มาตรฐาน	ทำให้ประชาชนเดิน ทางได้สะดวกขึ้น	กองช่าง	

ที่	โครงการ	วัตถุประสงค์	เป้าหมาย (ผลผลิตของโครงการ)	งบประมาณ						ตัวชี้วัด (KPI)	ผลที่คาดว่าจะได้รับ	หน่วยงาน รับผิดชอบหลัก
				๒๕๖๖ (บาท)	๒๕๖๗ (บาท)	๒๕๖๘ (บาท)	๒๕๖๙ (บาท)	๒๕๗๐ (บาท)				
๓๐	ก่อสร้างถนนคอนกรีตเสริมเหล็ก ขยายสะพาน หมู่ที่ ๑๕ (ONE PLAN)	เพื่อให้ประชาชนมีเส้นทางใช้ในการสัญจรที่สะดวก และได้มาตรฐาน	ก่อสร้างถนนคอนกรีตเสริมเหล็ก กว้าง ๓.๕๐ เมตร ยาว ๑๐๒ เมตร หนา ๐.๑๕ เมตร พื้นที่ใช้สอยไม่น้อยกว่า ๓๕๗ ตารางเมตร (ตามแบบ ทต.กำหนด)	-	-	-	๒๐๐,๐๐๐	-	ร้อยละ ๑๐๐ ของงบที่ได้รับ	ทำให้ประชาชนเดินทางได้สะดวกขึ้น	กองช่าง	
๓๑	ก่อสร้างถนน ม.๑ เชื่อม ม.๕	เพื่อให้ประชาชนมีเส้นทางใช้ในการสัญจรผ่านไปได้มาได้รับความสะดวก	ก่อสร้างถนนลาดยางแอสฟัลต์ติกคอนกรีต ม.๕ เชื่อม ม.๕ พร้อมท่อเหลี่ยม จำนวน ๔ แห่ง ขนาดความกว้างเฉลี่ย ๕.๐๐ เมตร ความยาวรวม ๕๐๙ เมตร พื้นที่ใช้สอยไม่น้อยกว่า ๒,๕๕๕ ตารางเมตร (ตามแบบ ทต.กำหนด)	-	-	-	๒,๐๐๐,๐๐๐	-	ถนนลาดยางแอสฟัลต์ติกคอนกรีตได้มาตรฐานร้อยละ ๘๐	ทำให้ประชาชนเดินทางได้สะดวกขึ้น	กองช่าง	
๓๒	ก่อสร้างถนนคอนกรีตเสริมเหล็ก หมู่ ๓ เชื่อม ม.๔ เชื่อมสะพานไม้วัดภูมินทร์ (ONE PLAN)	เพื่อให้ประชาชนมีเส้นทางใช้ในการคมนาคมได้สะดวกส่งเสริมการท่องเที่ยว งานประเพณีลอยกระทงกับกล้วย	ก่อสร้างถนนคอนกรีตเสริมเหล็ก ขนาดผิวจราจรกว้าง ๓.๕๐ เมตร ยาว ๓๒๗ เมตร หนา ๐.๑๕ เมตร หรือพื้นที่ใช้สอยไม่น้อยกว่า ๑,๑๔๔.๕๐ ตารางเมตร (ตามแบบ ทต.กำหนด)	-	-	-	๘๐๐,๐๐๐	-	ถนนลาดยางแอสฟัลต์ติกคอนกรีตได้มาตรฐานร้อยละ ๘๐	ทำให้ประชาชนเดินทางสะดวก	กองช่าง	
๓๓	ปรับปรุง ทางเดินเท้า สะพานทางเดิน ภายใต้อาคารศาลากลาง	เพื่อให้ผู้ใช้เส้นทางสัญจรและขนส่งสินค้าการเกษตร ได้สะดวกปลอดภัย	ทางเดินเท้า สะพานในพื้นที่ตำบลสวนหลวง หมู่ที่ ๑ - ๑๕ (ตามแบบ ทต.กำหนด)	๕๐๐,๐๐๐	-	๕๐๐,๐๐๐	-	๕๐๐,๐๐๐	ทางเดินเท้า และสะพานอยู่ในสภาพสมบูรณ์ ร้อยละ ๘๐	-ทำให้ประชาชนเดินทางสะดวก -ทำให้ลดการเกิดอุบัติเหตุ	กองช่าง	

ที่	โครงการ	วัตถุประสงค์	เป้าหมาย (ผลผลิตของโครงการ)	งบประมาณ						ตัวชี้วัด (KPI)	ผลที่คาดว่าจะได้รับ	หน่วยงาน รับผิดชอบหลัก
				๒๕๖๖ (บาท)	๒๕๖๗ (บาท)	๒๕๖๘ (บาท)	๒๕๖๙ (บาท)	๒๕๗๐ (บาท)				
๓๔	ปรับปรุง ทางเดินเท้า ด้วยคอนกรีตเสริมเหล็ก บ้านน้ำอมร หมู่ที่ ๑ (ONE PLAN)	เพื่อให้ผู้ใช้เส้นทางสัญจร และขนส่งสินค้าการ เกษตร ได้สะดวก ปลอดภัย	ปรับปรุงผิวทางเท้าด้วย คอนกรีต กว้าง ๑.๐๐ เมตร หนา ๐.๑๐ เมตร ยาวรวม ๑๔๕ เมตร (ตามแบบ ทต. กำหนด)	-	๒๕๐,๐๐๐	-	-	-	ทางเดินเท้า อยู่ในสภาพ สมบูรณ์ ร้อยละ ๘๐	-ทำให้ประชาชน เดินทางสะดวก -ทำให้ลดการเกิด อุบัติเหตุ	กองช่าง	
๓๕	ปรับปรุง ทางเดินเท้า ด้วยคอนกรีตเสริมเหล็ก สวนศูรอรามณ์ หมู่ที่ ๑ (ONE PLAN)	เพื่อให้ผู้ใช้เส้นทางสัญจร และขนส่งสินค้าการ เกษตร ได้สะดวก ปลอดภัย	ปรับปรุงผิวทางเท้าด้วย คอนกรีต กว้าง ๑.๐๐ เมตร หนา ๐.๑๐ เมตร ยาวรวม ๑๕๒ เมตร (ตามแบบ ทต. กำหนด)	-	-	๑๒๐,๐๐๐	-	-	ทางเดินเท้า อยู่ในสภาพ สมบูรณ์ ร้อยละ ๘๐	-ทำให้ประชาชน เดินทางสะดวก -ทำให้ลดการเกิด อุบัติเหตุ	กองช่าง	
๓๖	ก่อสร้างทางเดินเท้า บริเวณข่วงบ้านศรี อรามณ์ หมู่ ๑ (หลังบ้าน รองไปไร่) (ONE PLAN)	เพื่อให้ประชาชนในพื้นที่ ได้รับความสะดวกสบาย ในการสัญจร	ดำเนินการก่อสร้างทางเดิน เท้า ขนาดกว้าง ๑.๐๐ เมตร ยาว ๒๕.๕๐ เมตร (ตาม แบบ ทต.กำหนด)	-	๑๐๐,๐๐๐	-	-	-	ทางเดินเท้า อยู่ในสภาพ สมบูรณ์ ร้อยละ ๘๐	-ทำให้ประชาชน เดินทางสะดวก -ทำให้ลดการเกิด อุบัติเหตุ	กองช่าง	
๓๗	ก่อสร้างศาลาอเนก ประสงค์	เพื่อดำเนินงานของศูนย์ บริการถ่ายทอด เทคโนโลยีการเกษตร ตำบลสวนหลวง	ก่อสร้างศาลาอเนกประสงค์ เพื่อดำเนินงานของ ศูนย์บริการถ่ายทอด เทคโนโลยีการเกษตรตำบล สวนหลวง (ตามแบบ ทต. กำหนด)	-	-	-	๒,๐๐๐,๐๐๐	-	ศูนย์บริการถ่ายทอด เทคโนโลยีการเกษตร ตำบลสวนหลวง ๑ แห่ง	ประชาชนมีสถานที่ เรียนรู้ เทคโนโลยีการเกษตร	กองช่าง	
๓๘	ก่อสร้างระบบระบายน้ำ วางท่อ ระบายน้ำ ภายในตำบลสวนหลวง	เพื่อความเป็นระเบียบ เรียบร้อยและป้องกัน ปัญหาน้ำท่วม	ก่อสร้างระบบระบาย วาง ท่อ ระบายน้ำให้ครบทุก หมู่บ้าน (ตามแบบ ทต. กำหนด)	-	๑,๐๐๐,๐๐๐	-	-	๑,๐๐๐,๐๐๐	ระบบระบายน้ำได้ มาตรฐาน	ลดปัญหาน้ำท่วมขังใน พื้นที่	กองช่าง	

ที่	โครงการ	วัตถุประสงค์	เป้าหมาย (ผลผลิตของโครงการ)	งบประมาณ						ตัวชี้วัด (KPI)	ผลที่คาดว่าจะได้รับ	หน่วยงาน รับผิดชอบหลัก
				๒๕๖๖ (บาท)	๒๕๖๗ (บาท)	๒๕๖๘ (บาท)	๒๕๖๙ (บาท)	๒๕๗๐ (บาท)	รวม			
๓๙	จ้างเหมาบุคลากรภายนอกหรือนิติบุคคล	เพื่อจ่ายเป็นค่าออกแบบค่ารับรองแบบ ค่าควบคุมงานก่อสร้าง	จ้างเหมาออกแบบ รับรองแบบ ควบคุมงาน ในงานก่อสร้างต่างๆ	๕๐,๐๐๐	๕๐,๐๐๐	๕๐,๐๐๐	๕๐,๐๐๐	๕๐,๐๐๐	จำนวนแบบ และควบคุมการก่อสร้าง	โครงสร้างพื้นฐานสามารถสนองต่อประชาชนได้ทันเวลา	กองช่าง	
๔๐	ติดตั้งไฟกระพริบ/กระจุกโค้ง/ป้ายเตือนต่างๆ ตามแยก ภายในตำบลสวนหลวง	เพื่อให้ประชาชนที่สัญจรได้รับความปลอดภัยในการเดินทาง	ติดตั้งไฟกระพริบ/กระจุกโค้ง ป้ายเตือน ต่างๆ ตามแยก ภายในตำบลสวนหลวง	๑๕๐,๐๐๐	๑๕๐,๐๐๐	๑๕๐,๐๐๐	๑๕๐,๐๐๐	๑๕๐,๐๐๐	ไฟกระพริบ,กระจุกโค้ง,ป้ายเตือนต่างๆ เพิ่มขึ้น	ประชาชนมีความปลอดภัยในการเดินทาง	กองช่าง	
๔๑	ติดตั้งดับเพลิงดับหรือลูกระนาด	เพื่อป้องกันการเกิดอุบัติเหตุในการใช้เส้นทางสัญจร ผ่านไป-มา	ติดตั้งดับเพลิงดับหรือลูกระนาด บริเวณที่เป็นจุดเสี่ยงต่อการเกิดอุบัติเหตุ (ตามแบบ ทด.กำหนด)	๑๐๐,๐๐๐	๑๐๐,๐๐๐	๑๐๐,๐๐๐	๑๐๐,๐๐๐	๑๐๐,๐๐๐	จำนวนอุบัติเหตุลดลง	-ลดการเกิดอุบัติเหตุ -ประชาชนได้รับความสะดวก	กองช่าง	
๔๒	ก่อสร้างป้ายบอกชื่อซอย ถนน,หมู่บ้าน,คลอง พร้อมติดตั้ง	เพื่อให้เป็นระเบียบเรียบร้อยและสวยงามสะดวกต่อการเดินทาง	ก่อสร้างป้ายบอกชื่อซอย, ถนน,หมู่บ้านคลอง ภายในเขตเทศบาลตำบลสวนหลวง	๓๐๐,๐๐๐	-	๓๐๐,๐๐๐	-	-	ร้อยละความพึงพอใจของประชาชน	ประชาชนและนักท่องเที่ยวได้รับความสะดวกในการเดินทาง	กองช่าง	
๔๓	ก่อสร้าง ปรับปรุง ซ่อมแซม ต่อเติมที่พึ่งของหมู่บ้านให้ได้มาตรฐาน	เพื่อบริหารจัดการขยะที่มีอยู่ในตำบลได้อย่างมีประสิทธิภาพและประสิทธิผล	ก่อสร้าง ปรับปรุง ซ่อมแซม ต่อเติมที่พึ่งของหมู่บ้าน ให้ได้มาตรฐานภายในตำบลสวนหลวง	๑๐๐,๐๐๐		๑๐๐,๐๐๐		๑๐๐,๐๐๐	มีที่ทิ้งขยะที่ได้มาตรฐาน	ตำบลสวนหลวงสะอาด น่าอยู่ น่าอาศัย	กองช่าง	
รวม				๑๙,๔๓๗,๐๐๐	๑๐,๒๗๐,๐๐๐	๑๓,๐๔๐,๐๐๐	๑๐,๓๑๐,๐๐๐	๙,๗๒๐,๐๐๐				

๑.๒ กลยุทธ์ พัฒนาระบบประปาและแหล่งน้ำ

(๑) แผนงานคณะและชุมชน

ที่	โครงการ	วัตถุประสงค์	เป้าหมาย (ผลผลิตของโครงการ)	งบประมาณ					ตัวชี้วัด (KPI)	ผลที่คาดว่าจะ จะได้รับ	หน่วยงาน รับผิดชอบ หลัก
				๒๕๖๖ (บาท)	๒๕๖๗ (บาท)	๒๕๖๘ (บาท)	๒๕๖๙ (บาท)	๒๕๗๐ (บาท)			
๑	อุดหนุนการประปา ภูมิภาคเพื่อขยายเขต ประปาภูมิภาคภายใน ตำบลสวนหลวง	เพื่อให้ประชาชนได้มีน้ำ สะอาดที่ได้มาตรฐาน รองรับการพัฒนาใน อนาคต	อุดหนุนประปาส่วนภูมิภาค เพื่อขยายเขตประปาส่วน ภูมิภาคภายในตำบลสวนหลวง	๕๐๐,๐๐๐	-	-	-	-	ร้อยละของพื้นที่ที่ ประปาภูมิภาค เข้าถึง	ประชาชนมีน้ำสะอาด ใช้อย่างเพียงพอและ ทั่วถึง	กองช่าง/ การประปา ส่วน ภูมิภาค
	รวม	๑ โครงการ		๕๐๐,๐๐๐	-	-	-	-			

(๑) แผนงานอุตสาหกรรมและโยธา

ที่	โครงการ	วัตถุประสงค์	เป้าหมาย (ผลผลิตของโครงการ)	งบประมาณ						ตัวชี้วัด (KPI)	ผลที่คาดว่าจะได้รับ	หน่วยงาน รับผิดชอบ หลัก
				๒๕๖๖ (บาท)	๒๕๖๗ (บาท)	๒๕๖๘ (บาท)	๒๕๖๙ (บาท)	๒๕๗๐ (บาท)				
๑	ขยายเขตประปาหมู่บ้าน ภายในเขตเทศบาลตำบล สวนหลวง	เพื่อให้ระบบประปาหมู่บ้าน บ้านได้รับมาตรฐาน	ขยายเขตประปาหมู่บ้าน ภายในเขตเทศบาลตำบล สวนหลวง	-	๒,๐๐๐,๐๐๐	๒,๐๐๐,๐๐๐	-	-	ร้อยละของพื้นที่ที่มี ประปาหมู่บ้าน	ประชาชนมีน้ำสะอาด ใช้อย่างเพียงพอและ ทั่วถึง	กองช่าง	
๒	ปรับปรุงระบบ ประปาหมู่บ้านภายใน ตำบลสวนหลวง	เพื่อให้ระบบประปาหมู่บ้าน บ้านได้รับการบำรุงรักษา และได้มาตรฐาน	ดำเนินการปรับปรุง/ซ่อม แซมระบบประปาหมู่บ้าน ภายในตำบลสวนหลวง	๑,๐๐๐,๐๐๐	๑,๐๐๐,๐๐๐	๑,๐๐๐,๐๐๐	๑,๐๐๐,๐๐๐	๑,๐๐๐,๐๐๐	ระบบประปาหมู่บ้าน ได้มาตรฐาน	ประชาชนมีน้ำสะอาด ใช้อย่างเพียงพอและ ทั่วถึง	กองช่าง	
๓	ขยายเขตประปาหมู่บ้าน (ช่วงถนนลัดตาช่วยจาก ปากทางหน้าวัดภูมิรินทร์ ภูมิทองถึงน้ำตาด ตากัน)	เพื่อให้ระบบประปาหมู่บ้าน บ้านได้รับมาตรฐาน	ขยายเขตประปาหมู่บ้าน (ช่วงถนนลัดตาช่วยจากปาก ทางหน้าวัดภูมิรินทร์ภูมิทอง ถึงโรงน้ำตาดตากัน) ระยะทางประมาณ ๒,๗๐๐ เมตร	๔๗๔,๘๐๐	๔๗๔,๘๐๐	-	-	-	ร้อยละของพื้นที่ ให้บริการประปาหมู่บ้าน	ประชาชนมีน้ำสะอาด ใช้อย่างเพียงพอและ ทั่วถึง	กองช่าง	
๔	ขยายเขตประปาหมู่บ้าน (ช่วงตั้งตัววัดโพธิ์ทางถึง สะพานเชื่อมวัดบางแค ใหญ่)	เพื่อให้ระบบประปาหมู่บ้าน บ้านได้รับมาตรฐาน	ขยายเขตประปาหมู่บ้าน(ช่วง ตั้งตัววัดโพธิ์ทางล่างถึง สะพานเชื่อมวัดบางแคใหญ่) ทั้ง สองข้าง ระยะทาง รวมประมาณ ๓.๘๐ กิโลเมตร แบ่งเป็นสองช่วง ช่วงละ ๑.๙ กิโลเมตร	๖๔๔,๙๐๐	๖๔๔,๙๐๐	-	-	-	ร้อยละของพื้นที่ ให้บริการประปาหมู่บ้าน	ประชาชนมีน้ำสะอาด ใช้อย่างเพียงพอและ ทั่วถึง	กองช่าง	
๕	ขยายเขตประปาหมู่บ้าน (ช่วงโรงน้ำตาดตากัน เชื่อม หมู่ ๑๔)	เพื่อให้ระบบประปาหมู่บ้าน บ้านได้รับมาตรฐาน	ขยายเขตประปาหมู่บ้าน(ช่วง โรงน้ำตาดตากันเชื่อม หมู่ ๑๔)ระยะทางเฉลี่ยประมาณ ๙๐๐ เมตร(ตามแบบ ทต. กำหนด)	๑๕๒,๗๐๐	๑๕๒,๗๐๐	-	-	-	ร้อยละของพื้นที่ ให้บริการประปาหมู่บ้าน	ประชาชนมีน้ำสะอาด ใช้อย่างเพียงพอและ ทั่วถึง	กองช่าง	

ที่	โครงการ	วัตถุประสงค์	เป้าหมาย (ผลผลิตของโครงการ)	งบประมาณ						ตัวชี้วัด (KPI)	ผลที่คาดว่าจะได้รับ	หน่วยงานรับผิดชอบหลัก
				๒๕๖๖ (บาท)	๒๕๖๗ (บาท)	๒๕๖๘ (บาท)	๒๕๖๙ (บาท)	๒๕๗๐ (บาท)				
๖	ขยายเขตประปาหมู่บ้าน (ถนนสวนหลวง ๒)	เพื่อให้ระบบประปาหมู่บ้านได้รับมาตรฐาน	ขยายเขตประปาหมู่บ้านตามแผนงานสวนหลวง ๒ ทั้งสองข้าง ระยะทางรวมประมาณ ๓,๔๘๐ เมตร (ตามแบบ ทต.กีฬาหนด)	๗๐๐,๐๐๐	-	-	-	-	ร้อยละของพื้นที่ให้บริการประปาหมู่บ้าน	ประชาชนมีน้ำสะอาดใช้อย่างเพียงพอและทั่วถึง	กองช่าง	
๗	ปรับปรุงท่อส่งน้ำ PE ภายในหมู่บ้าน หมู่ ๑ และได้มาตรฐาน	เพื่อให้ประชาชนมีน้ำประปาที่สะอาดใช้ และได้มาตรฐาน	ปรับปรุงท่อส่งน้ำ (PE) ภายในหมู่บ้าน หมู่ ๑ ขนาด W๓" (PE) ระยะทางยาวประมาณ ๑,๐๐๐ เมตร (ตามแบบ ทต.กีฬาหนด)	๑๓๕,๐๐๐	๑๓๕,๐๐๐	-	-	-	ระบบประปาหมู่บ้านได้มาตรฐาน	ประชาชนมีน้ำสะอาดใช้อย่างเพียงพอและทั่วถึง	กองช่าง	
๘	ปรับปรุงท่อส่งน้ำ PE ภายในหมู่บ้าน หมู่ ๑๔	เพื่อให้ประชาชนมีน้ำประปาที่สะอาดใช้ และได้มาตรฐาน	ดำเนินการปรับปรุงท่อส่งน้ำ (PE) ภายในหมู่บ้าน หมู่ ๑๔ ขนาด W๒" (PE) ระยะทางยาวประมาณ ๘๓๔.๐๐ เมตร	๕๖,๐๐๐	๕๖,๐๐๐	-	-	-	ระบบประปาหมู่บ้านได้มาตรฐาน	ประชาชนมีน้ำสะอาดใช้อย่างเพียงพอและทั่วถึง	กองช่าง	
๙	ปรับปรุงระบบประปา หมู่ ๑๒	เพื่อให้มีน้ำประปาใช้อย่างเพียงพอ	ดำเนินการปรับปรุงระบบประปาหมู่บ้าน พร้อมติดตั้งถังกรองน้ำ จำนวน ๑ แห่ง	๒๑๐,๐๐๐	๒๑๐,๐๐๐	-	-	-	ระบบประปาหมู่บ้านได้มาตรฐาน	ประชาชนมีน้ำสะอาดใช้อย่างทั่วถึงและเพียงพอ	กองช่าง	
๑๐	ปรับปรุงระบบประปา หมู่ ๑๓	เพื่อให้มีน้ำประปาใช้อย่างเพียงพอ	ดำเนินการปรับปรุงระบบประปาหมู่บ้าน พร้อมติดตั้งถังกรองน้ำ จำนวน ๑ แห่ง	๒๑๐,๐๐๐	๒๑๐,๐๐๐	-	-	-	ระบบประปาหมู่บ้านได้มาตรฐาน	ประชาชนมีน้ำสะอาดใช้อย่างทั่วถึงและเพียงพอ	กองช่าง	
๑๑	ปรับปรุงระบบประปา หมู่ ๑๔	เพื่อให้มีน้ำประปาใช้อย่างเพียงพอ	ดำเนินการปรับปรุงระบบประปาหมู่บ้าน พร้อมติดตั้งถังกรองน้ำ จำนวน ๑ แห่ง	๒๑๐,๐๐๐	๒๑๐,๐๐๐	-	-	-	ระบบประปาหมู่บ้านได้มาตรฐาน	ประชาชนมีน้ำสะอาดใช้อย่างทั่วถึงและเพียงพอ	กองช่าง	
๑๒	เชื่อมต่อประปา หมู่ ๗ เชื่อม หมู่ ๖	เพื่อให้มีน้ำประปาใช้อย่างเพียงพอ	เชื่อมต่อส่งน้ำประปาหมู่ ๗ เชื่อม หมู่ ๖	๑๐๐,๐๐๐	-	๑๐๐,๐๐๐	-	๑๐๐,๐๐๐	ระบบประปาหมู่บ้านได้มาตรฐาน	ประชาชนมีน้ำสะอาดใช้อย่างเพียงพอและทั่วถึง	กองช่าง	

ที่	โครงการ	วัตถุประสงค์	เป้าหมาย (ผลผลิตของโครงการ)	งบประมาณ						ตัวชี้วัด (KPI)	ผลที่คาดว่าจะได้รับ	หน่วยงาน รับผิดชอบ
				๒๕๖๖ (บาท)	๒๕๖๗ (บาท)	๒๕๖๘ (บาท)	๒๕๖๙ (บาท)	๒๕๗๐ (บาท)	รวม			
๑๓	ชุดเจาะบ่อบาดาล หมู่ ๑	เพื่อให้มีน้ำประปาดื่มได้อย่างเพียงพอและทั่วถึง	ดำเนินการขุดเจาะบ่อบาดาล หมู่ ๑ ความลึกไม่น้อยกว่า ๑๒๐ เมตร(รายละเอียดตามแบบแปลนของกรมทรัพยากรฯ)	-	๔๕๐,๐๐๐	-	-	๔๕๐,๐๐๐	น้ำประปามีคุณภาพได้มาตรฐาน	ประชาชนมีน้ำสะอาดใช้ได้อย่างเพียงพอและทั่วถึง	กองช่าง	
๑๔	ชุดเจาะบ่อบาดาล หมู่ ๓	เพื่อให้มีน้ำประปาดื่มได้อย่างเพียงพอและทั่วถึง	ดำเนินการขุดเจาะบ่อบาดาล หมู่ ๓ ความลึกไม่น้อยกว่า ๑๒๐ เมตร(รายละเอียดตามแบบแปลนของกรมทรัพยากรฯ)	-	๔๕๐,๐๐๐	-	-	๔๕๐,๐๐๐	น้ำประปามีคุณภาพได้มาตรฐาน	ประชาชนมีน้ำสะอาดใช้ได้อย่างเพียงพอและทั่วถึง	กองช่าง	
๑๕	ชุดเจาะบ่อบาดาล หมู่ ๖	เพื่อให้มีน้ำประปาดื่มได้อย่างเพียงพอและทั่วถึง	ดำเนินการขุดเจาะบ่อบาดาล หมู่ ๖ ความลึกไม่น้อยกว่า ๑๒๐ เมตร(รายละเอียดตามแบบแปลนของกรมทรัพยากรฯ)	-	๔๕๐,๐๐๐	-	-	๔๕๐,๐๐๐	น้ำประปามีคุณภาพได้มาตรฐาน	ประชาชนมีน้ำสะอาดใช้ได้อย่างเพียงพอและทั่วถึง	กองช่าง	
๑๖	ชุดเจาะบ่อบาดาล หมู่ ๘	เพื่อให้มีน้ำประปาดื่มได้อย่างเพียงพอและทั่วถึง	ดำเนินการขุดเจาะบ่อบาดาล หมู่ ๘ ความลึกไม่น้อยกว่า ๑๒๐ เมตร(รายละเอียดตามแบบแปลนของกรมทรัพยากรฯ)	-	-	-	๔๕๐,๐๐๐	-	น้ำประปามีคุณภาพได้มาตรฐาน	ประชาชนมีน้ำสะอาดใช้ได้อย่างเพียงพอและทั่วถึง	กองช่าง	
๑๗	ชุดเจาะบ่อบาดาล หมู่ ๑๐	เพื่อให้มีน้ำประปาดื่มได้อย่างเพียงพอและทั่วถึง	ดำเนินการขุดเจาะบ่อบาดาล หมู่ ๑๐ ความลึกไม่น้อยกว่า ๑๒๐ เมตร(รายละเอียดตามแบบแปลนของกรมทรัพยากรฯ)	-	๔๕๐,๐๐๐	-	-	๔๕๐,๐๐๐	น้ำประปามีคุณภาพได้มาตรฐาน	ประชาชนมีน้ำสะอาดใช้ได้อย่างเพียงพอและทั่วถึง	กองช่าง	

ที่	โครงการ	วัตถุประสงค์	เป้าหมาย (ผลผลิตของโครงการ)	งบประมาณ						ตัวชี้วัด (KPI)	ผลที่คาดว่าจะได้รับ	หน่วยงาน รับผิดชอบหลัก
				๒๕๖๖ (บาท)	๒๕๖๗ (บาท)	๒๕๖๘ (บาท)	๒๕๖๙ (บาท)	๒๕๗๐ (บาท)				
๑๘	ชุดเจาะบ่อบาดาล หมู่ ๑๑	เพื่อให้มีน้ำประปาใช้อย่างเพียงพอและทั่วถึง	ชุดเจาะบ่อบาดาล หมู่ ๑๑ ความลึกไม่น้อยกว่า ๑๒๐ เมตร(รายละเอียดตามแบบแปลนของกรมทรัพยากรฯ)	-	๔๕๐,๐๐๐	-	-	๔๕๐,๐๐๐	น้ำประปามีคุณภาพได้มาตรฐาน	ประชาชนมีน้ำสะอาดใช้อย่างเพียงพอและทั่วถึง	กองช่าง	
๑๙	ชุดเจาะบ่อบาดาล หมู่ ๑๒	เพื่อให้มีน้ำประปาใช้อย่างเพียงพอและทั่วถึง	ชุดเจาะบ่อบาดาล หมู่ ๑๒ ความลึกไม่น้อยกว่า ๑๒๐ เมตร(รายละเอียดตามแบบแปลนของกรมทรัพยากรฯ)	-	๔๕๐,๐๐๐	-	-	๔๕๐,๐๐๐	น้ำประปามีคุณภาพได้มาตรฐาน	ประชาชนมีน้ำสะอาดใช้อย่างเพียงพอและทั่วถึง	กองช่าง	
๒๐	ชุดเจาะบ่อบาดาล หมู่ ๑๓	เพื่อให้มีน้ำประปาใช้อย่างเพียงพอและทั่วถึง	ชุดเจาะบ่อบาดาล หมู่ ๑๓ ความลึกไม่น้อยกว่า ๑๒๐ เมตร(รายละเอียดตามแบบแปลนของกรมทรัพยากรฯ)	-	๔๕๐,๐๐๐	-	-	๔๕๐,๐๐๐	น้ำประปามีคุณภาพได้มาตรฐาน	ประชาชนมีน้ำสะอาดใช้อย่างเพียงพอและทั่วถึง	กองช่าง	
๒๑	ชุดเจาะบ่อบาดาล หมู่ ๑๔	เพื่อให้มีน้ำประปาใช้อย่างเพียงพอและทั่วถึง	ชุดเจาะบ่อบาดาล หมู่ ๑๔ ความลึกไม่น้อยกว่า ๑๒๐ เมตร(รายละเอียดตามแบบแปลนของกรมทรัพยากรฯ)	-	๔๕๐,๐๐๐	-	-	๔๕๐,๐๐๐	น้ำประปามีคุณภาพได้มาตรฐาน	ประชาชนมีน้ำสะอาดใช้อย่างเพียงพอและทั่วถึง	กองช่าง	
๒๒	ชุดเจาะบ่อบาดาล หมู่ ๑๕	เพื่อให้มีน้ำประปาใช้อย่างเพียงพอและทั่วถึง	ชุดเจาะบ่อบาดาล หมู่ ๑๕ ความลึกไม่น้อยกว่า ๑๒๐ เมตร(รายละเอียดตามแบบแปลนของกรมทรัพยากรฯ)	๔๕๐,๐๐๐	-	-	๔๕๐,๐๐๐	-	น้ำประปามีคุณภาพได้มาตรฐาน	ประชาชนมีน้ำสะอาดใช้อย่างเพียงพอและทั่วถึง	กองช่าง	

ที่	โครงการ	วัตถุประสงค์	เป้าหมาย (ผลผลิตของโครงการ)	งบประมาณ						ตัวชี้วัด (KPI)	ผลที่คาดว่าจะได้รับ	หน่วยงาน รับผิดชอบหลัก
				๒๕๖๖ (บาท)	๒๕๖๗ (บาท)	๒๕๖๘ (บาท)	๒๕๖๙ (บาท)	๒๕๗๐ (บาท)				
๒๓	ก่อสร้างถึงพิกัดบ้านประปา ประจำหมู่บ้านภายในเขต เทศบาลตำบลสวนหลวง	เพื่อให้มีน้ำประปาใช้ได้อย่าง เพียงพอ	ก่อสร้างถึงพิกัดบ้านประปาเพื่อ กักเก็บน้ำ ภายในพื้นที่ทำ ตำบลสวนหลวง	-	-	๑,๐๐๐,๐๐๐	-	๑,๐๐๐,๐๐๐	น้ำประปามีคุณภาพได้ มาตรฐาน	ประชาชนมีน้ำสะอาด ใช้ได้อย่างเพียงพอและ ทั่วถึง	กองช่าง	
๒๔	ก่อสร้างระบบประปา หมู่ ๑	เพื่อแก้ไขปัญหาการขาด แคลนน้ำอุปโภคบริโภค แก่ประชาชน	ดำเนินการก่อสร้างระบบ ประปา หมู่ ๑ (รายละเอียด ตามแบบแปลนของกรม ทรัพยากรน้ำ)	-	-	๓,๕๐๐,๐๐๐	-	-	น้ำประปามีคุณภาพได้ มาตรฐาน	ประชาชนมีน้ำ สะอาดใช้อย่างทั่วถึง และเพียงพอ	กองช่าง	
๒๕	ก่อสร้างระบบประปา หมู่ ๑๑	เพื่อแก้ไขปัญหาการขาด แคลนน้ำอุปโภคบริโภค แก่ประชาชน	ดำเนินการก่อสร้างระบบ ประปา หมู่ ๑๑ (รายละเอียด ตามแบบแปลนของกรม ทรัพยากรน้ำ)	-	-	๓,๕๐๐,๐๐๐	-	-	น้ำประปามีคุณภาพได้ มาตรฐาน	ประชาชนมีน้ำ สะอาดใช้อย่างทั่วถึง และเพียงพอ	กองช่าง	
๒๖	ก่อสร้างระบบประปา หมู่ ๑๒	เพื่อแก้ไขปัญหาการ ขาดแคลนน้ำอุปโภค บริโภคแก่ประชาชน	ก่อสร้างระบบ ประปา หมู่ ๑๒ (รายละเอียด ตามแบบแปลนของกรม ทรัพยากรน้ำ)	๓,๕๐๐,๐๐๐	-	-	-	-	น้ำประปามีคุณภาพได้ มาตรฐาน	ประชาชนมีน้ำ สะอาดใช้อย่างทั่วถึง และเพียงพอ	กองช่าง	
๒๗	ก่อสร้างประปาหอถังสูง ขนาดความจุ ๓๐ ลบ.ม. พร้อมระบบกรองน้ำ หมู่ที่ ๑	เพื่อทดแทนระบบประปา เดิมที่เสื่อมสภาพ	ประปาหอถังสูง ขนาดความจุ ๓๐ ลบ.ม. พร้อมระบบ กรองน้ำ (รายละเอียดตาม แบบแปลนของกรม ทรัพยากรน้ำ)	-	-	๓,๕๐๐,๐๐๐	-	-	น้ำประปามีคุณภาพได้ มาตรฐาน	ประชาชนมีน้ำ สะอาดใช้อย่างทั่วถึง และเพียงพอ	กองช่าง	
๒๘	ก่อสร้างหอถังสูง ขนาด ความจุ ๓๐ ลูกบาศก์ เมตร พร้อมระบบกรอง น้ำ หมู่ที่ ๑๓ (ONE PLAN)	เพื่อทดแทนระบบประปา เดิมที่เสื่อมสภาพ	สร้างประปาหอถังสูง ขนาด ความจุ ๓๐ ลูกบาศก์เมตร พร้อมระบบกรองน้ำ (รายละเอียดตามแบบแปลน ของกรมทรัพยากรน้ำ)	-	-	-	-	๓,๕๐๐,๐๐๐	น้ำประปามีคุณภาพได้ มาตรฐาน	ประชาชนมีน้ำ สะอาดใช้อย่างทั่วถึง และเพียงพอ	กองช่าง	

ที่	โครงการ	วัตถุประสงค์	เป้าหมาย (ผลผลิตของโครงการ)	งบประมาณ						ตัวชี้วัด (KPI)	ผลที่คาดว่าจะได้รับ	หน่วยงาน รับผิดชอบหลัก
				๒๕๖๖ (บาท)	๒๕๖๗ (บาท)	๒๕๖๘ (บาท)	๒๕๖๙ (บาท)	๒๕๗๐ (บาท)				
๒๙	รื้อห้องปฏิบัติการส่งน้ำ(เก่า) หมู่ ๙	เพื่อรื้อห้องปฏิบัติการเก่าที่มีสภาพชำรุด เพื่อป้องกัน การเกิดความเสียหาย จากสภาพห้องปฏิบัติการที่มีสภาพเก่า	รื้อห้องปฏิบัติการส่งน้ำ(เก่า) หมู่ ๙ (รายละเอียดตาม ทด. กำหนด)	-	-	-	-	-	ความเสียหายเกิด อุบัติเหตุลดลง	มีพื้นที่ก่อสร้างระบบ ประปาเพิ่มขึ้น	กองช่าง	
๓๐	รื้อห้องปฏิบัติการส่งน้ำ(เก่า) หมู่ ๑๓ (ONE PLAN)	เพื่อรื้อห้องปฏิบัติการเก่าที่มีสภาพชำรุด เพื่อป้องกัน การเกิดความเสียหาย จากสภาพห้องปฏิบัติการที่มีสภาพเก่า	รื้อห้องปฏิบัติการส่งน้ำ(เก่า) หมู่ ๑๓ (รายละเอียดตาม ทด. กำหนด)	-	-	-	-	๓๐๐,๐๐๐	ความเสียหายเกิด อุบัติเหตุลดลง	มีพื้นที่ก่อสร้างระบบ ประปาเพิ่มขึ้น	กองช่าง	
๓๑	รื้อห้องปฏิบัติการส่งน้ำ(เก่า) หมู่ ๑ (ONE PLAN)	เพื่อรื้อห้องปฏิบัติการเก่าที่มีสภาพชำรุด เพื่อป้องกัน การเกิดความเสียหาย จากสภาพห้องปฏิบัติการที่มีสภาพเก่า	รื้อห้องปฏิบัติการส่งน้ำ(เก่า) หมู่ ๑ (รายละเอียดตาม ทด. กำหนด)	๒๐๐,๐๐๐	-	-	-	-	ความเสียหายเกิด อุบัติเหตุลดลง	มีพื้นที่ก่อสร้างระบบ ประปาเพิ่มขึ้น	กองช่าง	
๓๒	ชุดลอกคลอง/ลำประโดง สาธารณะ	เพื่อให้แม่น้ำในคูคลองใสสะอาด การคมนาคม สะดวก	ชุดลอกคลองที่ต้นเงิน ภายในเขตเทศบาลตำบล ตำบลสวนหลวง	๕๐๐,๐๐๐	๕๐๐,๐๐๐	๕๐๐,๐๐๐	๕๐๐,๐๐๐	๕๐๐,๐๐๐	ร้อยละคลองและลำประ โดง สาธารณะที่ขุดลอก	ประชาชนได้รับความ สะดวกในการสัญจร ไป-มา และมีภาระ ระบายน้ำที่ดี	กองช่าง	
๓๓	ชุดลอกคลองโพงพวงล่าง	เพื่อแก้ไขปัญหาคูคลอง ต้นเงิน น้ำใสสะอาดการ คมนาคมทางน้ำสะดวก	ชุดลอกคลองโพงพวงล่าง กว้างเฉลี่ย ๔.๕ เมตร ยาว ประมาณ ๑,๐๐๐ เมตร	-	-	๓๐๐,๐๐๐	-	-	ร้อยละของคลอง ที่ขุดลอก	ประชาชนได้รับความ สะดวกในการสัญจรไป มาและมีภาระระบายน้ำ ที่ดี	กองช่าง	
๓๔	ชุดลอกคลองเป็ง	เพื่อแก้ไขปัญหาคูคลอง ต้นเงิน น้ำใสสะอาดการ คมนาคมทางน้ำสะดวก	ชุดลอกคลองเป็ง กว้างเฉลี่ย ๔.๕ เมตร ยาวประมาณ ๘๗๐ เมตร	-	-	-	-	๓๐๐,๐๐๐	ร้อยละของคลอง ที่ขุดลอก	ประชาชนได้รับความ สะดวกในการสัญจรไป มาและมีภาระระบายน้ำ ที่ดี	กองช่าง	

ที่	โครงการ	วัตถุประสงค์	เป้าหมาย (ผลผลิตของโครงการ)	งบประมาณ						ตัวชี้วัด (KPI)	ผลที่คาดว่าจะได้รับ	หน่วยงาน รับผิดชอบหลัก
				๒๕๖๖ (บาท)	๒๕๖๗ (บาท)	๒๕๖๘ (บาท)	๒๕๖๙ (บาท)	๒๕๗๐ (บาท)	รวม			
๓๕	ชุดออกคลองขุมปู	เพื่อแก้ไขปัญหาดลอง ต้นเงิน น้ำใสสะอาดการ คมนาคมทางน้ำสะดวก	ชุดออกคลองขุมปู กว้างเฉลี่ย ๔.๕ เมตร ยาวประมาณ ๒๘๐ เมตร	๑๐๐,๐๐๐	-	-	๑๐๐,๐๐๐	-	-	ร้อยละของ คลองที่ขุดลอก	ประชาชนได้รับความ สะดวกในการสัญจรไป มาและมีการระบายน้ำ ที่ดี	กองช่าง
๓๖	ชุดออกคลองบางแค	เพื่อแก้ไขปัญหาดลอง ต้นเงิน น้ำใสสะอาดการ คมนาคมทางน้ำสะดวก	ชุดออกคลองบางแค กว้าง เฉลี่ย ๔.๕ เมตร ยาว ประมาณ ๑,๒๒๐ เมตร	๔๐๐,๐๐๐	-	-	-	๔๐๐,๐๐๐	-	ร้อยละของคลอง ที่ขุดลอก	ประชาชนได้รับความ สะดวกในการสัญจรไป มาและมีการระบายน้ำ ที่ดี	กองช่าง
๓๗	ชุดออกคลองประชาชื่น	เพื่อแก้ไขปัญหาดลองต้น เงิน น้ำใสสะอาดการ คมนาคมทางน้ำสะดวก	ชุดออกคลองประชาชื่น กว้างเฉลี่ย ๔.๕ เมตร ยาว ประมาณ ๑,๒๙๐ เมตร	-	๔๐๐,๐๐๐	-	-	-	-	ร้อยละของคลอง ที่ขุดลอก	ประชาชนได้รับความ สะดวกในการสัญจรไป มาและมีการระบายน้ำ ที่ดี	กองช่าง
๓๘	ชุดออกคลองขุมปู ๓ เข็ม ขุมปู ๔ เข็ม	เพื่อแก้ไขปัญหาดลอง ต้นเงิน น้ำใสสะอาดการ คมนาคมทางน้ำสะดวก	ชุดออกคลองขุมปู ๒ เข็ม ๓ เข็ม ๔ เข็ม กว้างเฉลี่ย ๔.๕ เมตร ยาวประมาณ ๗๐ เมตร	๑๔,๕๐๐	-	-	-	-	-	ร้อยละของคลอง ที่ขุดลอก	ประชาชนได้รับความ สะดวกในการสัญจรไป มาและมีการระบายน้ำ ที่ดี	กองช่าง
๓๙	ชุดออกคลองบางนางลี่	เพื่อแก้ไขปัญหาดลอง ต้นเงิน น้ำใสสะอาดการ คมนาคมทางน้ำสะดวก	ชุดออกคลองบางนางลี่ กว้าง เฉลี่ย ๔.๕ เมตร ยาว ประมาณ ๕๐๐ เมตร	๔๑,๐๐๐	-	-	-	-	-	ร้อยละของคลอง ที่ขุดลอก	ประชาชนได้รับความ สะดวกในการสัญจรไป มาและมีการระบายน้ำ ที่ดี	กองช่าง
๔๐	ชุดออกคลองขุมปู	เพื่อแก้ไขปัญหาดลอง ต้นเงิน น้ำใสสะอาดการ คมนาคมทางน้ำสะดวก	ชุดออกคลองขุมปู กว้าง เฉลี่ย ๔.๕ เมตร ยาว ประมาณ ๒,๔๐๐ เมตร	๓๕๐,๐๐๐	-	-	๓๕๐,๐๐๐	-	-	ร้อยละของคลอง ที่ขุดลอก	ประชาชนได้รับความ สะดวกในการสัญจรไป มาและมีการระบายน้ำ ที่ดี	กองช่าง

ที่	โครงการ	วัตถุประสงค์	เป้าหมาย (ผลผลิตของโครงการ)	งบประมาณ						ตัวชี้วัด (KPI)	ผลที่คาดว่าจะได้รับ	หน่วยงาน รับผิดชอบหลัก
				๒๕๖๖ (บาท)	๒๕๖๗ (บาท)	๒๕๖๘ (บาท)	๒๕๖๙ (บาท)	๒๕๗๐ (บาท)	รวม			
๔๑	ชุดออกคลองโพรงทางบน	เพื่อแก้ไขปัญหาคlogged ต้นเขิน น้ำใสสะอาดการ คมนาคมทางน้ำสะดวก	ชุดออกคลองโพรงทางบน กว้างเฉลี่ย ๔.๕ เมตร ยาว ประมาณ ๑,๓๔๐ เมตร	๗๖,๘๐๐	๗๖,๘๐๐	-	-	-	-	ร้อยละของคลอง ที่ขุดลอก	ประชาชนได้รับความ สะดวกในการสัญจรไป มาและมีการระบายน้ำ ที่ดี	กองช่าง
๔๒	ชุดออกคลองเจ๊กห้วย (คลองข้างบ้านทองแสง) (ONE PLAN)	เพื่อแก้ไขปัญหาคlogged ต้นเขิน น้ำใสสะอาดการ ระบายน้ำที่ดี	ชุดออกคลองเจ๊กห้วย กว้าง เฉลี่ย ๑.๕ เมตร ยาว ประมาณ ๒๗๘ เมตร	-	-	๕๐,๐๐๐	-	-	-	ร้อยละของคลอง ที่ขุดลอก	ประชาชนได้รับความ สะดวกในการสัญจรไป มาและมีการระบายน้ำ ที่ดี	กองช่าง
๔๓	ชุดออกคลองลำประโดง หลังบ้านครูแดง หมู่ ๑๓	เพื่อแก้ไขปัญหาคlogged ต้นเขิน น้ำใสสะอาดการ คมนาคมทางน้ำสะดวก	ชุดออกคลองลำประโดงหลัง บ้านครูแดง หมู่ ๑๓ กว้าง เฉลี่ย ๔ เมตร ยาวประมาณ ๙๘๐ เมตร	๑๐๐,๐๐๐	-	-	-	๑๐๐,๐๐๐	-	ร้อยละของคลอง ลำประโดง ที่ขุดลอก	ประชาชนได้รับความ สะดวกในการสัญจรไป มาและมีการระบายน้ำ ที่ดี	กองช่าง
๔๔	ชุดออกคลองลำประโดง ต้นตาล (ONE PLAN)	เพื่อแก้ไขปัญหาคlogged ต้นเขิน น้ำใสสะอาดการ คมนาคมทางน้ำสะดวก	ชุดออกคลองลำประโดงต้น ตาล หมู่ ๑๔ กว้างเฉลี่ย ๔.๕ เมตร ยาวประมาณ ๗๕๐ เมตร	๑๐๐,๐๐๐	-	-	-	๑๐๐,๐๐๐	-	ร้อยละของคลอง ลำประโดง ที่ขุดลอก	ประชาชนได้รับความ สะดวกในการสัญจรไป มาและมีการระบายน้ำ ที่ดี	กองช่าง
๔๕	ชุดออกคลองลำประโดง หลังโรงเรียนวัดราษฎร์	เพื่อแก้ไขปัญหาคlogged ต้นเขิน น้ำใสสะอาดการ คมนาคมทางน้ำสะดวก	ชุดออกคลองหลังโรงเรียน วัดราษฎร์ กว้างเฉลี่ย ๓.๕ เมตร ยาวประมาณ ๒๓๕ เมตร	๓๐,๐๐๐	-	-	-	๓๐,๐๐๐	-	ร้อยละของคลอง ลำประโดง ที่ขุดลอก	ประชาชนได้รับความ สะดวกในการสัญจรไป มาและมีการระบายน้ำ ที่ดี	กองช่าง
๔๖	ชุดออกคลองลำประโดง หมู่ ๑๓ (หลังโรงเรียนตาล)	เพื่อแก้ไขปัญหาคlogged ต้นเขิน น้ำใสสะอาดการ คมนาคมทางน้ำสะดวก	ชุดออกคลองลำประโดงหลัง หมู่ ๑๓ กว้างเฉลี่ย ๓ เมตร ยาวประมาณ ๓๒๐ เมตร	๕๐,๐๐๐	-	-	-	๕๐,๐๐๐	-	ร้อยละของคลอง ลำประโดง ที่ขุดลอก	ประชาชนได้รับความ สะดวกในการสัญจรไป มาและมีการระบายน้ำ ที่ดี	กองช่าง

ที่	โครงการ	วัตถุประสงค์	เป้าหมาย (ผลผลิตของโครงการ)	งบประมาณ						ตัวชี้วัด (KPI)	ผลที่คาดว่าจะได้รับ	หน่วยงาน รับผิดชอบหลัก
				๒๕๖๖ (บาท)	๒๕๖๗ (บาท)	๒๕๖๘ (บาท)	๒๕๖๙ (บาท)	๒๕๗๐ (บาท)	รวม			
๔๗	ชุดออกคลองลำประโดง หมู่ ๑๔	เพื่อแก้ไขปัญหาคlogging ดินในเขื่อน น้ำใสสะอาดการ คมนาคมทางน้ำสะดวก	ชุดออกคลองลำประโดง หมู่ ๑๔ กว้างเฉลี่ย ๔.๕ เมตร ยาวประมาณ ๒๕๐ เมตร	-	-	๕๐๐,๐๐๐	-	-	-	ร้อยละของคลอง ลำประโดง ที่ขุดลอก	ประชาชนได้รับความ สะดวกในการสัญจรไป มาและมีการระบายน้ำ ที่ดี	กองช่าง
	รวม	โครงการ		๙,๕๕๕,๗๐๐	๑๑,๗๑๑,๒๐๐	๑๒,๔๕๐,๐๐๐	๖,๕๓๐,๐๐๐	๑๐,๔๐๐,๐๐๐	๓๐,๖๔๖,๙๐๐			

๑.๓ กลยุทธ์ การพัฒนาระบบไฟฟ้าแสงสว่างสาธารณะ และระบบเสียงประชาสัมพันธ์

(๑) แผนงานเคหะและชุมชน

ที่	โครงการ	วัตถุประสงค์	เป้าหมาย (ผลผลิตของโครงการ)	งบประมาณ					ตัวชี้วัด (KPI)	ผลที่คาดว่าจะ จะได้รับ	หน่วยงาน รับผิดชอบ หลัก
				๒๕๖๖ (บาท)	๒๕๖๗ (บาท)	๒๕๖๘ (บาท)	๒๕๖๙ (บาท)	๒๕๗๐ (บาท)			
๑	ขยายเขตปรับปรุงระบบไฟฟ้าภายในตำบลสวนหลวง	เพื่อให้ระบบไฟฟ้าที่ได้มาตรฐานรองรับการพัฒนาในอนาคต	อุดหนุนการไฟฟ้าส่วนภูมิภาคเพื่อขยายเขตไฟฟ้าภายในตำบลสวนหลวง	-	-	-	-	๕๐๐,๐๐๐	ระบบไฟฟ้าที่มีมาตรฐานครอบคลุมพื้นที่ร้อยละ ๑๐๐% และความถี่ของการ	ประชาชนไม่มีไฟฟ้าที่มีมาตรฐานและเพียงพอต่อความต้องการ	กองช่าง/ การไฟฟ้า ส่วนภูมิภาค
		รวม ๑ โครงการ		-	-	-	-	๕๐๐,๐๐๐			

(๒) แผนงานอุตสาหกรรมและโยธา

ที่	โครงการ	วัตถุประสงค์	เป้าหมาย (ผลผลิตของโครงการ)	งบประมาณ					ตัวชี้วัด (KPI)	ผลที่คาดว่าจะ จะได้รับ	หน่วยงาน รับผิดชอบ หลัก
				๒๕๖๖ (บาท)	๒๕๖๗ (บาท)	๒๕๖๘ (บาท)	๒๕๖๙ (บาท)	๒๕๗๐ (บาท)			
๑	ติดตั้งไฟฟ้าส่องสว่างภายในตำบลสวนหลวง	เพื่อให้มีไฟฟ้าส่องสว่างใช้อย่างเพียงพอ	เพิ่มจำนวนไฟฟ้าภายในตำบลสวนหลวง	๗๐๐,๐๐๐	-	๑,๐๐๐,๐๐๐	-	๑,๐๐๐,๐๐๐	ร้อยละของพื้นที่ที่มีไฟฟ้าส่องสว่างที่ได้มาตรฐาน	ทำให้ประชาชนที่สัญจรยามค่ำคืนมีความปลอดภัย	กองช่าง
๒	ปรับปรุงระบบไฟฟ้าส่องสว่างสาธารณะภายในตำบลสวนหลวง	เพื่อให้มีไฟฟ้าส่องสว่างอย่างทั่วถึง	ปรับปรุงไฟฟ้าส่องสว่างสาธารณะภายในตำบลสวนหลวง	๖๐๐,๐๐๐	-	๖๐๐,๐๐๐	-	๖๐๐,๐๐๐	ร้อยละของพื้นที่ที่มีไฟฟ้าส่องสว่างที่ได้มาตรฐาน	ประชาชนที่สัญจรยามค่ำคืนมีความปลอดภัย	กองช่าง
๓	ปรับปรุงระบบไฟฟ้าส่องสว่างสาธารณะในพื้นที่ ๒ (ONE PLAN)	เพื่อให้มีไฟฟ้าส่องสว่างอย่างทั่วถึง	ปรับปรุงไฟฟ้าส่องสว่างสาธารณะภายในตำบลสวนหลวง	-	๕๐๐,๐๐๐	-	-	-	ร้อยละของพื้นที่ที่มีไฟฟ้าส่องสว่างที่ได้มาตรฐาน	ประชาชนที่สัญจรยามค่ำคืนมีความปลอดภัย	กองช่าง

ที่	โครงการ	วัตถุประสงค์	เป้าหมาย (ผลผลิตของโครงการ)	งบประมาณ						ตัวชี้วัด (KPI)	ผลที่คาดว่าจะได้รับ	หน่วยงาน รับผิดชอบ
				๒๕๖๖ (บาท)	๒๕๖๗ (บาท)	๒๕๖๘ (บาท)	๒๕๖๙ (บาท)	๒๕๗๐ (บาท)	รวม			
๔	ติดตั้งระบบเสียงตามสาย ในตำบลสวนหลวง	เพื่อให้ประชาชนได้รับข่าวสารครบถ้วนทั่วถึง	ติดตั้งระบบเสียงตามสายภายในตำบลสวนหลวง	-	-	๕๐๐,๐๐๐	-	-	-	ร้อยละของพื้นที่ที่ได้รับข่าวสาร	ประชาชนได้รับข่าวสารได้อย่างต่อเนื่องสม่ำเสมอ	กองช่าง
๕	ปรับปรุงระบบเสียงตามสายในเขตเทศบาลตำบลสวนหลวง	เพื่อให้ประชาชนได้รับข่าวสารได้อย่างต่อเนื่องสม่ำเสมอ	ดำเนินการปรับปรุงระบบเสียงตามสายภายในตำบลสวนหลวง	-	๕๐๐,๐๐๐	-	๕๐๐,๐๐๐	-	-	ร้อยละของพื้นที่ที่ได้รับข่าวสาร	ประชาชนได้รับข่าวสารได้อย่างต่อเนื่องสม่ำเสมอ	กองช่าง
รวม ๕ โครงการ				๑,๓๐๐,๐๐๐	๑,๐๐๐,๐๐๐	๒,๑๐๐,๐๐๐	๕๐๐,๐๐๐	๑,๖๐๐,๐๐๐	๑,๖๐๐,๐๐๐			

รายละเอียดโครงการพัฒนา

แผนพัฒนาท้องถิ่น (พ.ศ.๒๕๖๖-๒๕๗๐) ทบพวน ครั้งที่ ๑/๒๕๖๖

เทศบาลตำบลสวนหลวง อำเภออัมพวา จังหวัดสมุทรสงคราม

ก. ยุทธศาสตร์ชาติ ๒๐ ปี ยุทธศาสตร์ที่ ๓ ด้านพัฒนาและเสริมสร้างศักยภาพมนุษย์

ยุทธศาสตร์ที่ ๔ ด้านการสร้างโอกาสและความเสมอภาคทางสังคม

ข. แผนพัฒนาเศรษฐกิจและสังคมแห่งชาติ ฉบับที่ ๑๓ หมายเหตุที่ ๑ ไทยเป็นประเทศชั้นนำด้านสินค้าเกษตรและเกษตรแปรรูปมูลค่าสูง

หมายเหตุที่ ๗ ไทยมีวิสาหกิจขนาดกลางและขนาดย่อมที่เข้มแข็ง มีศักยภาพสูง และสามารถแข่งขันได้

ค. Sustainable Development Goals : SDGs เป้าหมายที่ ๓ สร้างหลักประกันว่าคนมีชีวิตที่มีสุขภาพดีและส่งเสริมสวัสดิภาพสำหรับทุกคนในทุกวัย

เป้าประสงค์ที่ ๓.๓ ยุติการแพร่กระจายของเอชไอวี วัณโรค มาลาเรีย และโรคเขตร้อนที่ถูกละเลย และต่อสู้กับโรคติดต่อทางน้ำ

และโรคติดต่ออื่นๆ ภายในปี ๒๕๗๓

ง. ยุทธศาสตร์จังหวัดที่ ๓ พร้อมรับมือโรคอุบัติใหม่ ส่งเสริมคุณภาพชีวิตและจัดให้ผู้อยู่อาศัยได้รับการดูแลที่เหมาะสม

จ. ยุทธศาสตร์การพัฒนาของ อปท.ในเขตจังหวัดที่ ๒ การพัฒนาด้านสาธารณสุข การส่งเสริมคุณภาพชีวิต การศึกษา ศาสนา ศิลปะ การกีฬา วัฒนธรรม ประเพณี ภูมิปัญญาท้องถิ่น

ยุทธศาสตร์การพัฒนาที่ ๒ ด้านการยกระดับคุณภาพชีวิต ส่งเสริมการศึกษา สาธารณสุข และสังคมสงเคราะห์

๒.๑ กลยุทธ์ ส่งเสริมสนับสนุนการสาธารณสุข เสริมสร้าง สุขภาพอนามัย

(๑) แผนงานสาธารณสุข

ที่	โครงการ	วัตถุประสงค์	เป้าหมาย (ผลผลิตของโครงการ)	งบประมาณ						ตัวชี้วัด (KPI)	ผลที่คาดว่าจะได้รับ	หน่วยงาน รับผิดชอบ
				๒๕๖๖ (บาท)	๒๕๖๗ (บาท)	๒๕๖๘ (บาท)	๒๕๖๙ (บาท)	๒๕๗๐ (บาท)				
๑	รณรงค์ควบคุมและป้องกันโรคไข้เลือดออก	เพื่อป้องกันและควบคุมการเกิดโรคไข้เลือดออก	ฉีดพ่นสารเคมีกำจัดลูกน้ำ ยุงลายและไสสารเคมี ในแหล่งน้ำ พร้อมรณรงค์ให้ประชาชนทราบถึงพิษภัยของไข้เลือดออก	๓๐,๐๐๐	๓๐,๐๐๐	๓๐,๐๐๐	๓๐,๐๐๐	๓๐,๐๐๐	จำนวนของโรคไข้เลือดออกลดลง	ลดการแพร่ระบาดของยุงลาย	กองสาธารณสุขฯ	
๒	ควบคุมจำนวนสัตว์เลี้ยง	เพื่อป้องกันปัญหาสัตว์จรจัดในพื้นที่ตำบลสวนหลวง	ดำเนินการทำหมันสัตว์เลี้ยงในพื้นที่ตำบลสวนหลวง	-	๕๐,๐๐๐	๕๐,๐๐๐	๕๐,๐๐๐	๕๐,๐๐๐	จำนวนสัตว์จรจัดลดลง	ปัญหาสัตว์จรจัดลดลง	กองสาธารณสุขฯ	
๓	อุดหนุนงบประมาณแก่โรงพยาบาลส่งเสริมสุขภาพในพื้นที่ตำบลสวนหลวง	เพื่อสนับสนุนงบประมาณ	อุดหนุนงบประมาณในการส่งเสริมสุขภาพ	๑๐๐,๐๐๐	๑๐๐,๐๐๐	๑๐๐,๐๐๐	๑๐๐,๐๐๐	๑๐๐,๐๐๐	จำนวนของโครงการที่ได้ดำเนินการ	แก้ไขปัญหาและสนองความต้องการของประชาชน	กองสาธารณสุขฯ	
๔	ฝึกอบรมเพิ่มศักยภาพอาสาสมัครสาธารณสุข (อสม)	เพื่อเพิ่มศักยภาพให้กับอสม.ในพื้นที่ตำบลสวนหลวง	ดำเนินการจัดฝึกอบรมให้กับอสม. ตำบลสวนหลวง	๑๘๐,๐๐๐	๑๘๐,๐๐๐	๑๘๐,๐๐๐	๑๘๐,๐๐๐	๑๘๐,๐๐๐	จำนวนของผู้เข้าร่วมกิจกรรมมีความพึงพอใจ	อสม.นำความรู้ที่ได้รับมาปรับใช้ในวิถีประจำวัน	กองสาธารณสุขฯ	
๕	ส่งเสริมสนับสนุนงานด้านทันตกรรมตำบลสวนหลวง	เพื่อให้ประชาชนได้รับการตรวจสุขภาพอนามัยด้านทันตกรรม	ให้ความรู้ด้านทันตกรรมแก่ประชาชนในพื้นที่	๕๐,๐๐๐	๕๐,๐๐๐	๕๐,๐๐๐	๕๐,๐๐๐	๕๐,๐๐๐	จำนวนของประชาชนที่ได้รับบริการ	ประชาชนมีสุขภาพฟันที่ดี	กองสาธารณสุขฯ	

ที่	โครงการ	วัตถุประสงค์	เป้าหมาย (ผลผลิตของโครงการ)	งบประมาณ					ตัวชี้วัด (KPI)	ผลที่คาดว่าจะได้รับ	หน่วยงาน รับผิดชอบ
				๒๕๖๖ (บาท)	๒๕๖๗ (บาท)	๒๕๖๘ (บาท)	๒๕๖๙ (บาท)	๒๕๗๐ (บาท)			
๖	ส่งเสริมสนับสนุนแพทย์แผนไทยหรือแพทย์ทางเลือก (หนึ่งตำบลหนึ่งแพทย์แผนไทย)	เพื่อให้ประชาชนได้มีสุขภาพดี	สนับสนุนการดำเนินงานของแพทย์แผนไทยและแพทย์ทางเลือก	๑๐๐,๐๐๐	๑๐๐,๐๐๐	๑๐๐,๐๐๐	๑๐๐,๐๐๐	๑๐๐,๐๐๐	จำนวนของประชาชนที่ได้รับบริการ	ประชาชนเข้าถึงบริการสาธารณสุข	กองสาธารณสุขฯ
๗	ส่งเสริมสนับสนุนการสร้างเสริมสุขภาพประชาชนในตำบลสวนหลวง	เพื่อให้ประชาชนมีความสุข ด้ร่างกายแข็งแรงและได้รับการตรวจสุขภาพ	จัดกิจกรรมสร้างเสริมสุขภาพ และตรวจสุขภาพให้กับประชาชนตำบลสวนหลวง	๕๐,๐๐๐	๕๐,๐๐๐	๕๐,๐๐๐	๕๐,๐๐๐	๕๐,๐๐๐	จำนวนของประชาชนที่เข้ารับบริการ	ประชาชนเข้าถึงบริการสาธารณสุข	กองสาธารณสุขฯ
๘	โครงการพระราชดำริด้านสาธารณสุข	เพื่อให้ประชาชนตำบลสวนหลวงมีความสุข พลานามัยแข็งแรง	จัดโครงการตามแนวทางการพระราชดำริด้านสาธารณสุข อาทิเช่น โครงการคัดกรองมะเร็งเต้านม, การควบคุมโรคขาดสารไอโอดีน, การณรงค์แก้ไขปัญหายาเสพติด To Be number one ของหมู่บ้านในตำบลสวนหลวง	๓๐๐,๐๐๐	๓๐๐,๐๐๐	๓๐๐,๐๐๐	๓๐๐,๐๐๐	๓๐๐,๐๐๐	จำนวนของประชาชนที่เข้ารับบริการ	ประชาชนในเขตตำบลสวนหลวงมีความสุข พลานามัยแข็งแรง	กองสาธารณสุขฯ
๙	สัตว์ปลอดโรค คนปลอดภัย จากโรคพิษสุนัขบ้า	เพื่อดำเนินงานขับเคลื่อนโครงการ สัตว์ปลอดโรค คนปลอดภัย จากโรคพิษสุนัขบ้า	สุนัขและแมวในพื้นที่เทศบาลตำบลสวนหลวง	๖๐,๐๐๐	๖๐,๐๐๐	๖๐,๐๐๐	๖๐,๐๐๐	๖๐,๐๐๐	ร้อยละของสุนัขและแมวที่ได้รับการดูแล	ตำบลสวนหลวงปลอดโรคพิษสุนัขบ้า	กองสาธารณสุขฯ

ที่	โครงการ	วัตถุประสงค์	เป้าหมาย (ผลผลิตของโครงการ)	งบประมาณ					ตัวชี้วัด (KPI)	ผลที่คาดว่าจะได้รับ	หน่วยงาน รับผิดชอบ
				๒๕๖๖ (บาท)	๒๕๖๗ (บาท)	๒๕๖๘ (บาท)	๒๕๖๙ (บาท)	๒๕๗๐ (บาท)			
๑๐	สำรวจข้อมูลจำนวนสัตว์และขึ้นทะเบียนสัตว์ ตามโครงการสัตว์ปลอดโรค คนปลอดภัย จากโรคพิษสุนัขบ้า	เพื่อจัดทำข้อมูลทะเบียนสัตว์ให้เป็นปัจจุบัน	สำรวจ ขึ้นทะเบียนสุนัขและแมวในพื้นที่ตำบลสวนหลวง	๖,๐๐๐	๖,๐๐๐	๖,๐๐๐	๖,๐๐๐	๖,๐๐๐	ร้อยละของสุนัขและแมวที่ได้รับ การดูแลและป้องกันโรค	กองสาธารณสุขฯ	
๑๑	จัดบริการดูแลระยะยาวด้านสาธารณสุขสำหรับมีภาวะพึ่งพิง (สปสช.)	เพื่อให้ผู้สูงอายุได้รับการดูแลที่ถูกต้องเหมาะสม	จัดบริการดูแลระยะยาวด้านสาธารณสุขสำหรับผู้มีภาวะพึ่งพิง	๓๐๐,๐๐๐	๓๐๐,๐๐๐	๓๐๐,๐๐๐	๓๐๐,๐๐๐	จำนวนของประชาชนที่ได้ รับบริการ	ผู้มีภาวะพึ่งพิงได้รับ การดูแลอย่างทั่วถึง	กองสาธารณสุขฯ	
๑๒	ป้องกันและควบคุมโรคติดต่อและไม่ติดต่อ	เพื่อสร้างการรับรู้ ความเข้าใจและกระตุ้นประชาชนให้เกิดพฤติกรรมในการป้องกันและควบคุมโรคต่างๆ	จัดทำโครงการป้องกันและควบคุมโรคติดต่อและไม่ติดต่อ โดยมีกลุ่มเป้าหมายคือ ประชาชนตำบลสวนหลวง	๑๐,๐๐๐	๑๐,๐๐๐	๑๐,๐๐๐	๑๐,๐๐๐	ประชาชนมีสุขภาพแข็งแรง	ประชาชนในตำบลสวนหลวง มีความรู้ความเข้าใจเพิ่มขึ้น	กองสาธารณสุขฯ	
๑๓	จ้างเหมาฉีดพ่นยุงและฉีดวัคซีนป้องกันโรคพิษสุนัขบ้า	เพื่อป้องกันโรคไข้เลือดออกและโรคพิษสุนัขบ้า	ดำเนินการจ้างเหมาฉีดพ่นยุงและฉีดวัคซีนป้องกันโรคพิษสุนัขบ้า ในตำบลสวนหลวง	๒๐,๐๐๐	๒๐,๐๐๐	๒๐,๐๐๐	๒๐,๐๐๐	ไม่มีการระบาดของโรคในพื้นที่	-ตำบลสวนหลวงปลอดโรคพิษสุนัขบ้า -ตำบลสวนหลวงไม่มีการระบาดของโรคไข้เลือดออก	กองสาธารณสุขฯ	

(๒) แผนงานงบกลาง

ที่	โครงการ	วัตถุประสงค์	เป้าหมาย (ผลผลิตของโครงการ)	งบประมาณ						ตัวชี้วัด (KPI)	ผลที่คาดว่าจะได้รับ	หน่วยงาน รับผิดชอบ
				๒๕๖๖ (บาท)	๒๕๖๗ (บาท)	๒๕๖๘ (บาท)	๒๕๖๙ (บาท)	๒๕๗๐ (บาท)	รวม			
๑	สนับสนุนกองทุนหลักประกันสุขภาพแห่งชาติ (สปสช.)	เพื่อสนับสนุนการดำเนินงานของหลักประกันสุขภาพแห่งชาติ	ดำเนินการสนับสนุนงบประมาณกองทุนหลักประกันสุขภาพ(สปสช.)	๑๕๐,๐๐๐	๑๕๐,๐๐๐	๑๕๐,๐๐๐	๑๕๐,๐๐๐	๑๕๐,๐๐๐	๑๕๐,๐๐๐	จำนวนของประชาชนที่เข้ารับบริการ	ประชาชนมีความสุข พลานามัยแข็งแรง	กอง สาธารณสุขฯ
	รวม	๑ โครงการ		๑๕๐,๐๐๐	๑๕๐,๐๐๐	๑๕๐,๐๐๐	๑๕๐,๐๐๐	๑๕๐,๐๐๐	๑๕๐,๐๐๐			

รายละเอียดโครงการพัฒนา

แผนพัฒนาท้องถิ่น (พ.ศ.๒๕๖๖-๒๕๗๐) ทบพวณ ครั้งที่ ๑/๒๕๖๖

เทศบาลตำบลสวนหลวง อำเภออัมพวา จังหวัดสมุทรสงคราม

ก. ยุทธศาสตร์ชาติ ๒๐ ปี ยุทธศาสตร์ที่ ๓ ด้านพัฒนาและเสริมสร้างทรัพยากรมนุษย์

ยุทธศาสตร์ที่ ๔ ด้านการสร้างโอกาสและความเสมอภาคทางสังคม

ข. แผนพัฒนาเศรษฐกิจและสังคมแห่งชาติ ฉบับที่ ๑๒ ไทยมีกำลังคนสมรรถนะสูง มุ่งเรียนรู้อย่างต่อเนื่อง ตอบโจทย์ การพัฒนาแห่งอนาคต

ค. Sustainable Development Goals : SDGs เป้าหมาย ที่ ๔ สร้างหลักประกันว่าทุกคนมีการศึกษาที่มีคุณภาพอย่างครอบคลุมและเท่าเทียม และสนับสนุนโอกาสในการเรียนรู้ตลอดชีวิต
เป้าประสงค์ ที่ ๔.๗ สร้างหลักประกันว่าผู้เรียนทุกคนได้รับความรู้และทักษะที่จำเป็นสำหรับส่งเสริมการพัฒนาอย่างยั่งยืน รวมไปถึงการศึกษา

สำหรับการพัฒนาอย่างยั่งยืนและการมีวิถีชีวิตที่ยั่งยืน สิทธิมนุษยชน ความเสมอภาคระหว่างเพศ การส่งเสริมวัฒนธรรม

แห่งความสงบสุขและไม่ใช้ความรุนแรง การเป็นพลเมืองของโลกและความนิยมในหลากหลายทางวัฒนธรรม

ในความร่วมมือของวัฒนธรรมต่อการพัฒนาที่ยั่งยืน ภายในปี ๒๕๗๓

ง. ยุทธศาสตร์จังหวัดที่ ประเด็นพัฒนาที่ ๓ ยกระดับคุณภาพชีวิตทุกช่วงวัย และพร้อมรับมือโรคอุบัติใหม่

จ. ยุทธศาสตร์การพัฒนาของ อปท.ในเขตจังหวัดที่ ๒ การพัฒนาด้านสาธารณสุข การส่งเสริมคุณภาพชีวิต การศึกษา ศาสนา ศิลปะ การกีฬา วัฒนธรรม ประเพณี ภูมิปัญญาท้องถิ่น

ยุทธศาสตร์การพัฒนาที่ ๒ ด้านการยกระดับคุณภาพชีวิต ส่งเสริมการศึกษา สาธารณสุข และสังคมสงเคราะห์

๒.๒ กลยุทธ์ ส่งเสริมสนับสนุนการศึกษา และพัฒนาทรัพยากรมนุษย์

(๑) แผนงานบริหารงานทั่วไป

ที่	โครงการ	วัตถุประสงค์	เป้าหมาย (ผลผลิตของโครงการ)	งบประมาณ					ตัวชี้วัด (KPI)	ผลที่คาดว่าจะ จะได้รับ	หน่วยงาน รับผิดชอบ
				๒๕๖๖ (บาท)	๒๕๖๗ (บาท)	๒๕๖๘ (บาท)	๒๕๖๙ (บาท)	๒๕๗๐ (บาท)			
๑	จัดซื้อหนังสือพิมพ์หรือ นิตยสารประจำหมู่บ้านภายใน เขตเทศบาลตำบลสวนหลวง และประจำสำนักงาน เทศบาลตำบลสวนหลวง	ประชาชนมีหนังสือพิมพ์ อ่านเป็นประจำทุกวัน	จัดซื้อหนังสือพิมพ์หรือ นิตยสาร สำหรับให้ ประชาชนได้อ่านและศึกษา หาความรู้ต่างๆ	๒๐,๐๐๐	๒๐,๐๐๐	๒๐,๐๐๐	๒๐,๐๐๐	๒๐,๐๐๐	ร้อยละความพึง พอใจของ ประชาชน	ประชาชนได้รับข่าว สารที่ทันต่อ เหตุการณ์ ประจำวัน	สำนักปลัดฯ
รวม ๑ โครงการ				๒๐,๐๐๐	๒๐,๐๐๐	๒๐,๐๐๐	๒๐,๐๐๐	๒๐,๐๐๐			

(๒) แผนงานการศึกษา

ที่	โครงการ	วัตถุประสงค์	เป้าหมาย (ผลผลิตของโครงการ)	งบประมาณ					ตัวชี้วัด (KPI)	ผลที่คาดว่าจะได้รับ	หน่วยงาน รับผิดชอบ
				๒๕๖๖ (บาท)	๒๕๖๗ (บาท)	๒๕๖๘ (บาท)	๒๕๖๙ (บาท)	๒๕๗๐ (บาท)			
๑	โครงการสนับสนุนค่าใช้จ่าย จัดการบริหารสถาน ศึกษา	เพื่อจ่ายเป็น ๑. ค่าอาหารกลางวัน ให้แก่เด็กเล็กของศูนย์ พัฒนาเด็กเล็ก เทศบาล ตำบลสวนหลวงและ ค่าใช้จ่ายอื่นที่เกี่ยวข้อง ๒. ค่าจัดการเรียนการ สอน สำหรับเด็กปฐมวัย (อายุ ๒ - ๕ ปี) ของศูนย์ พัฒนาเด็กเล็ก เทศบาล ตำบลสวนหลวง ๓. ค่าหนังสือเรียนสำหรับ เด็กปฐมวัย(อายุ ๓ - ๕ ปี) ของศูนย์พัฒนาเด็ก เล็ก เทศบาลตำบลสวน หลวง ๔. ค่าอุปกรณ์การเรียน สำหรับเด็กปฐมวัย(๓ - ๕ปี) ของศูนย์พัฒนาเด็ก เล็ก เทศบาลตำบลสวน หลวง	เพื่อสนับสนุนค่าใช้จ่าย นักเรียน ในศูนย์พัฒนาเด็ก เล็ก เทศบาลตำบลสวนหลวง	๕๐๐,๐๐๐	๕๐๐,๐๐๐	๕๐๐,๐๐๐	๕๐๐,๐๐๐	๕๐๐,๐๐๐	นักเรียนในศูนย์ พัฒนาเด็กเล็ก เทศบาลตำบล สวนหลวงร้อยละ ๑๐๐ ได้รับการ สนับสนุน	เด็กนักเรียน ได้รับการพัฒนา คุณภาพชีวิต อย่างทั่วถึง และต่อเนื่อง	กอง การศึกษา/ ศูนย์พัฒนา เด็กเล็ก

ที่	โครงการ	วัตถุประสงค์	เป้าหมาย (ผลผลิตของโครงการ)	งบประมาณ					ตัวชี้วัด (KPI)	ผลที่คาดว่าจะ จะได้รับ	หน่วยงาน รับผิดชอบ
				๒๕๖๖ (บาท)	๒๕๖๗ (บาท)	๒๕๖๘ (บาท)	๒๕๖๙ (บาท)	๒๕๗๐ (บาท)			
		๕. ค่าเครื่องแบบ สำหรับเด็กปฐมวัย(๓ - ๕ปี) ของศูนย์พัฒนาเด็ก เล็ก เทศบาลตำบลสวน หลวง ๖. ค่ากิจกรรมพัฒนา ผู้เรียนสำหรับเด็กปฐมวัย (๓ - ๕ปี) ของศูนย์พัฒนา เด็กเล็ก เทศบาลตำบล สวนหลวง									
๒	สนับสนุนอาหารเสริม(นม)แก่ เด็กนักเรียนในศูนย์พัฒนา เด็กเล็กเทศบาลตำบลสวน หลวง	เพื่อให้เด็กเรียนในศูนย์ พัฒนาเด็กเล็กเทศบาล ตำบลสวนหลวงได้รับการ ส่งเสริมให้มีสุขภาพ แข็งแรงสมวัย	จัดหาอาหารเสริม(นม)แก่เด็ก นักเรียนในศูนย์พัฒนาเด็ก เล็กเทศบาลตำบลสวนหลวง	๘๐,๐๐๐	๘๐,๐๐๐	๘๐,๐๐๐	๘๐,๐๐๐	๘๐,๐๐๐	จำนวนของ เด็กนักเรียน ที่ได้รับอาหาร เสริม	เด็กนักเรียนได้รับ อาหารเสริมครบ ตามหลัก โภชนาการ	กองการ ศึกษา
๓	สนับสนุนอาหารเสริม(นม)แก่ เด็กนักเรียนในโรงเรียนที่อยู่ ในพื้นที่ตำบลสวนหลวง	เพื่อให้เด็กเรียนใน โรงเรียนที่อยู่ในพื้นที่ ตำบลสวนหลวงได้รับการ ส่งเสริมให้มีสุขภาพ แข็งแรงสมวัย	จัดหาอาหารเสริม(นม)แก่เด็ก นักเรียนในโรงเรียนที่อยู่ใน พื้นที่ตำบลสวนหลวง	๓๐๐,๐๐๐	๓๐๐,๐๐๐	๓๐๐,๐๐๐	๓๐๐,๐๐๐	๓๐๐,๐๐๐	จำนวนของ เด็กนักเรียน ที่ได้รับอาหาร เสริม	เด็กนักเรียนได้รับ อาหารเสริมครบ ตามหลัก โภชนาการ	กองการ ศึกษา

ที่	โครงการ	วัตถุประสงค์	เป้าหมาย (ผลผลิตของโครงการ)	งบประมาณ					ตัวชี้วัด (KPI)	ผลที่คาดว่าจะได้รับ	หน่วยงาน รับผิดชอบ
				๒๕๖๖ (บาท)	๒๕๖๗ (บาท)	๒๕๖๘ (บาท)	๒๕๖๙ (บาท)	๒๕๗๐ (บาท)			
๔	สนับสนุนอาหารกลางวันแก่นักเรียนในพื้นที่ตำบลสวนหลวง(อุดหนุน)	เพื่อสนองนโยบายของรัฐ ที่ให้จัดการศึกษาโดยไม่เสียค่าใช้จ่าย	อุดหนุนค่าอาหารกลางวันแก่นักเรียนที่ศึกษาในพื้นที่ตำบลสวนหลวง	๖๐๐,๐๐๐	๖๐๐,๐๐๐	๖๐๐,๐๐๐	๖๐๐,๐๐๐	๖๐๐,๐๐๐	จำนวนของนักเรียนที่ได้รับอาหารกลางวันถูกต้องตามหลักโภชนาการ	เด็กนักเรียนมีอาหารกลางวันรับประทานถูกต้องตามหลักโภชนาการ	กองการศึกษาฯ
๕	ส่งเสริมการเรียนรู้ของนักเรียนและเยาวชนในตำบลสวนหลวง	เพื่อให้เด็กได้ออกไปเรียนรู้ นอกสถานที่	เด็กนักเรียนในศูนย์พัฒนาเด็กเล็กเทศบาลสวนหลวง เด็กนักเรียนในตำบลสวนหลวงและผู้ที่เกี่ยวข้อง	๒๐,๐๐๐	๒๐,๐๐๐	๒๐,๐๐๐	๒๐,๐๐๐	๒๐,๐๐๐	จำนวนของเด็กและเยาวชนที่พึงพอใจ	เด็กได้มีโอกาสออกไปเรียนรู้นอกสถานศึกษา	กองการศึกษาฯ
๖	สนับสนุนอุปกรณ์ดนตรี	เพื่อให้เด็กได้มีอุปกรณ์เครื่องดนตรีอย่างทั่วถึง	จัดซื้อเครื่องดนตรีหรือซ่อมแซมเครื่องดนตรีที่ชำรุดทรุดโทรมให้กับบ้านเด็ก	๑๕๐,๐๐๐	๑๕๐,๐๐๐	๑๕๐,๐๐๐	๑๕๐,๐๐๐	๑๕๐,๐๐๐	ความพึงพอใจของผู้เข้าร่วมกิจกรรม	เด็กเยาวชนและผู้ที่มีสนใจมีอุปกรณ์ดนตรีใช้งาน	กองการศึกษาฯ
๗	สนับสนุนกิจกรรมของศูนย์การศึกษาอัยการศึกษาดูงานอัยการ	เพื่อให้เด็กและเยาวชนได้รับความรู้ และไม่ขาดโอกาสทางการศึกษา	เด็ก เยาวชน และประชาชนทั่วไปในพื้นที่ตำบลสวนหลวง	๑๐๐,๐๐๐	๑๐๐,๐๐๐	๑๐๐,๐๐๐	๑๐๐,๐๐๐	๑๐๐,๐๐๐	ความพึงพอใจของผู้เข้าร่วมกิจกรรม	เด็ก เยาวชน และประชาชนมีความรู้และมีช่องทางการศึกษาต่อ	กองการศึกษาฯ
๘	อบรมเสริมทักษะแห่งศตวรรษที่ ๒๑ เพื่อส่งเสริมการศึกษาตลอดชีวิต	เพื่อให้ประชาชนได้เพิ่มทักษะแห่งศตวรรษที่ ๒๑ เพื่อส่งเสริมการศึกษาตลอดชีวิต	ประชาชนในตำบลสวนหลวง จำนวน ๓๐ คน	๑๕,๐๐๐	๑๕,๐๐๐	๑๕,๐๐๐	๑๕,๐๐๐	๑๕,๐๐๐	ความพึงพอใจของผู้เข้าร่วมกิจกรรม	ประชาชนได้เพิ่มทักษะแห่งศตวรรษที่ ๒๑ เพื่อส่งเสริมการศึกษาตลอดชีวิต	กองการศึกษาฯ

ที่	โครงการ	วัตถุประสงค์	เป้าหมาย (ผลผลิตของโครงการ)	งบประมาณ						ตัวชี้วัด (KPI)	ผลที่คาดว่าจะ จะได้รับ	หน่วยงาน รับผิดชอบ
				๒๕๖๖ (บาท)	๒๕๖๗ (บาท)	๒๕๖๘ (บาท)	๒๕๖๙ (บาท)	๒๕๗๐ (บาท)				
๙	Welcome to English Camp it s mote fun is ASEAN	เพื่อให้เด็กและเยาวชนได้พัฒนาความรู้ทางด้านภาษาอังกฤษ	จัดทำโครงการ Welcome to English Camp it smote fun is ASEAN โดยมีกลุ่มเป้าหมายคือเด็กและเยาวชน ตำบลสวนหลวง	๕๐,๐๐๐	๕๐,๐๐๐	๕๐,๐๐๐	๕๐,๐๐๐	๕๐,๐๐๐	ความพึงพอใจของผู้เข้าร่วมกิจกรรม	เด็กและเยาวชนสามารถพัฒนาความรู้ทางด้านภาษาอังกฤษ	กองการศึกษาฯ	
๑๐	พัฒนา/ส่งเสริมบ้านดนตรีเพื่อเป็นแหล่งท่องเที่ยวและศูนย์เรียนรู้ในตำบล	เพื่อให้เป็นแหล่งเรียนรู้และสถานที่ท่องเที่ยวที่ดีและได้มาตรฐาน	ดำเนินการส่งเสริมสนับสนุนกิจกรรมบ้านดนตรี	๑๐๐,๐๐๐	๑๐๐,๐๐๐	๑๐๐,๐๐๐	๑๐๐,๐๐๐	๑๐๐,๐๐๐	ความพึงพอใจของผู้เข้าชม	มีแหล่งเรียนรู้และสถานที่ท่องเที่ยวที่มีมาตรฐาน	กองการศึกษาฯ	
๑๑	สนับสนุนคำสวัสดิการภาษาทร (ศูนย์พัฒนาเด็กเล็กเทศบาลตำบลสวนหลวง)	เพื่อส่งเสริมการเรียนรู้ของเด็กนักเรียนในศูนย์พัฒนาเด็กเล็กเทศบาลตำบลสวนหลวง	จัดซื้อวัสดุเกษตร ของศูนย์พัฒนาเด็กเล็กเทศบาลตำบลสวนหลวง	๑๐,๐๐๐	๑๐,๐๐๐	๑๐,๐๐๐	๑๐,๐๐๐	๑๐,๐๐๐	จำนวนของเด็กนักเรียนที่ได้รับการส่งเสริม	เด็กนักเรียนและครูได้รับความเข้าใจในการปลูกและดูแลต้นไม้	กองการศึกษา/ศูนย์พัฒนาเด็กเล็ก	
๑๒	สนับสนุนคำสวัสดิการวิทยศาสตร์หรือการแพทย์ (ศูนย์พัฒนาเด็กเล็กเทศบาลตำบลสวนหลวง)	เพื่อส่งเสริมสุขภาพป้องกันและใช้ดูแลเด็กนักเรียนในศูนย์พัฒนาเด็กเล็กเทศบาลตำบลสวนหลวง	จัดซื้อวัสดุการวิทยศาสตร์หรือการแพทย์ ของศูนย์พัฒนาเด็กเล็กเทศบาลตำบลสวนหลวง	๑๐,๐๐๐	๑๐,๐๐๐	๑๐,๐๐๐	๑๐,๐๐๐	๑๐,๐๐๐	ความพึงพอใจของผู้เข้าร่วมกิจกรรม	เด็กนักเรียนและครูได้รับความเข้าใจในการดูแลและป้องกันโรค	กองการศึกษา/ศูนย์พัฒนาเด็กเล็ก	
๑๓	สนับสนุนคำสวัสดิการงานครัว(ศูนย์พัฒนาเด็กเล็กเทศบาลตำบลสวนหลวง)	เพื่อส่งเสริมสนับสนุนวิสัยทัศน์ใช้ศูนย์พัฒนาเด็กเล็กเทศบาลตำบลสวนหลวง	จัดซื้อวัสดุงานบ้านงานครัวของศูนย์พัฒนาเด็กเล็กเทศบาลตำบลสวนหลวง	๒๐,๐๐๐	๒๐,๐๐๐	๒๐,๐๐๐	๒๐,๐๐๐	๒๐,๐๐๐	ความพึงพอใจของผู้เข้าร่วมกิจกรรม	เด็กนักเรียนและครูได้มีสติในการอำนวยความสะดวก	กองการศึกษา/ศูนย์พัฒนาเด็กเล็ก	

รายละเอียดโครงการพัฒนา

แผนพัฒนาท้องถิ่น (พ.ศ.๒๕๖๖-๒๕๗๐) ทบพวน ครั้งที่ ๑/๒๕๖๖

เทศบาลตำบลสวนหลวง อำเภอแม่พญา จังหวัดสมุทรสงคราม

ก. ยุทธศาสตร์ชาติ ๒๐ ปี ยุทธศาสตร์ที่ ๓ ด้านพัฒนาและเสริมสร้างทรัพยากรมนุษย์

ยุทธศาสตร์ที่ ๔ ด้านการสร้างโอกาสและความเสมอภาคทางสังคม

ข. แผนพัฒนาเศรษฐกิจและสังคมแห่งชาติ ฉบับที่ ๑๓ หมวดหมายที่ ๑๒ ไทยมีกำลังคนสมรรถนะสูง มุ่งเรียนรู้อย่างต่อเนื่อง ตอบโจทย์ การพัฒนาแห่งอนาคต

ค. Sustainable Development Goals : SDGs เป้าหมายที่ ๑๐ ลดความไม่เสมอภาคภายในและระหว่างประเทศ

เป้าประสงค์ที่ ๑๐.๔ นำนโยบาย โดยเฉพาะนโยบายการคลัง ค่าจ้าง และการคุ้มครองทางสังคมมาใช้ และให้บรรลุความเสมอภาคยิ่งขึ้นอย่างต่อเนื่อง

ง. ยุทธศาสตร์จังหวัดที่ ๓ การยกระดับคุณภาพชีวิต สร้างความสมดุล เท่าเทียม และมีมั่นคงในการดำรงชีวิตของประชาชน

จ. ยุทธศาสตร์การพัฒนาของ อปท. ในเขตจังหวัดที่ ๓ การพัฒนาด้านการจัดระเบียบชุมชน/สังคม การรักษาความสงบเรียบร้อย

ยุทธศาสตร์การพัฒนาที่ ๒ ด้านการยกระดับคุณภาพชีวิต ส่งเสริมการศึกษา สาธารณสุข และสังคมสงเคราะห์

๒.๓ กลยุทธ์ ให้การส่งเสริมแก่ เด็ก สตรี ผู้สูงอายุ คนพิการ ผู้ด้อยโอกาส ผู้ติดเชื้อเอชไอวี และพัฒนาสถาบันครอบครัว

(๑) แผนงานสังคมสงเคราะห์

ที่	โครงการ	วัตถุประสงค์	เป้าหมาย (ผลผลิตของโครงการ)	งบประมาณ					ตัวชี้วัด (KPI)	ผลที่คาดว่าจะได้รับ	หน่วยงาน รับผิดชอบ
				๒๕๖๖ (บาท)	๒๕๖๗ (บาท)	๒๕๖๘ (บาท)	๒๕๖๙ (บาท)	๒๕๗๐ (บาท)			
๑	พัฒนาศักยภาพและส่งเสริมคุณภาพผู้สูงอายุตำบลสวนหลวง	๑. เพื่อให้ผู้สูงอายุมีความรู้และสุขภาพกายใจที่แข็งแรง ๒. เพื่อให้เกิดการแลกเปลี่ยนเรียนรู้และพบปะเพื่อนวัยเดียวกัน	สนับสนุนกิจกรรมอบรมให้ความรู้และศึกษาดูงานให้กับผู้สูงอายุตำบลสวนหลวง	๑๕๐,๐๐๐	๑๕๐,๐๐๐	๑๕๐,๐๐๐	๑๕๐,๐๐๐	๑๕๐,๐๐๐	จำนวนของผู้สูงอายุที่มีความพึงพอใจ	ชมรมผู้สูงอายุ ศักยภาพในการดำเนินงานมากขึ้น	กองสวัสดิการสังคม

ที่	โครงการ	วัตถุประสงค์	เป้าหมาย (ผลผลิตของโครงการ)	งบประมาณ					ตัวชี้วัด (KPI)	ผลที่คาดว่าจะได้รับ	หน่วยงานรับผิดชอบ
				๒๕๖๖ (บาท)	๒๕๖๗ (บาท)	๒๕๖๘ (บาท)	๒๕๖๙ (บาท)	๒๕๗๐ (บาท)			
๒	สนับสนุนกิจกรรมของเหล่ากาชาดจังหวัดสมุทรสงคราม	เพื่อบรรเทาทุกข์บ้างสุขให้กับผู้ยากไร้ผู้ด้อยโอกาสมีความเป็นอยู่ที่ดีขึ้น	อุดหนุนงบประมาณให้แก่เหล่ากาชาดจังหวัดสมุทรสงคราม	๓๐,๐๐๐	๓๐,๐๐๐	๓๐,๐๐๐	๓๐,๐๐๐	๓๐,๐๐๐	จำนวนของผู้ที่ได้รับการช่วยเหลือมีความพึงพอใจ	ผู้ได้รับบริการมีความเป็นอยู่ดีขึ้น	กองสวัสดิการสังคม
๓	สงเคราะห์ผู้สูงอายุ ผู้พิการ, ผู้ป่วยเอดส์และผู้ด้อยโอกาส	เพื่อให้ผู้สูงอายุ ผู้พิการ ผู้ป่วยเอดส์ และผู้ด้อยโอกาสมีคุณภาพชีวิตที่ดี	ผู้สูงอายุ ผู้พิการ ผู้ป่วยเอดส์ และผู้ด้อยโอกาส ในตำบลสวนหลวง	๕๐,๐๐๐	๕๐,๐๐๐	๕๐,๐๐๐	๕๐,๐๐๐	๕๐,๐๐๐	จำนวนของผู้ที่ได้รับการสงเคราะห์	ผู้สูงอายุ คนพิการ ผู้ป่วยเอดส์และผู้ด้อยโอกาสได้รับการดูแล	กองสวัสดิการสังคม
๔	สนับสนุนการดำเนินงาน/กิจกรรมงบประมาณแก่สภาองค์กรชุมชน	เพื่อให้องค์กรสามารถดำเนินกิจกรรมได้ตามวัตถุประสงค์	อุดหนุนงบประมาณเพื่อเป็นค่าใช้จ่ายสำหรับการดำเนินงานของสภาองค์กรชุมชน	๑๐๐,๐๐๐	๑๐๐,๐๐๐	๑๐๐,๐๐๐	๑๐๐,๐๐๐	๑๐๐,๐๐๐	จำนวนของประชาชนที่ได้รับการช่วยเหลือ	แก้ไขปัญหาและสนองความต้องการของประชาชน	กองสวัสดิการสังคม
๕	ช่วยเหลือประชาชนตามอำนาจหน้าที่ขององค์กรปกครองส่วนท้องถิ่น ด้านส่งเสริมและพัฒนาคุณภาพชีวิต	เพื่อเป็นค่าใช้จ่ายในการดำเนินโครงการช่วยเหลือประชาชน ด้านส่งเสริมและพัฒนาคุณภาพชีวิต	ส่งเสริมและพัฒนาคุณภาพชีวิตประชาชนที่ได้รับผลกระทบจากสาธารณภัย	๓๐๐,๐๐๐	๓๐๐,๐๐๐	๓๐๐,๐๐๐	๓๐๐,๐๐๐	๓๐๐,๐๐๐	จำนวนของผู้ที่ได้รับการสงเคราะห์	ผู้สูงอายุ คนพิการ ผู้ป่วยเอดส์และผู้ด้อยโอกาสได้รับการดูแล	กองสวัสดิการสังคม
๖	ส่งเสริมและสนับสนุนกิจกรรมสภาเด็กและเยาวชนตำบลสวนหลวง	เพื่อส่งเสริมและสนับสนุนเด็กและเยาวชนในการทำกิจกรรมสร้างสรรค์ และเป็นประโยชน์ต่อสังคม	เด็กและเยาวชนตำบลสวนหลวง	๒๐,๐๐๐	๒๐,๐๐๐	๒๐,๐๐๐	๒๐,๐๐๐	๒๐,๐๐๐	จำนวนของผู้เข้าร่วมกิจกรรมมีความพึงพอใจ	เด็กและเยาวชนมีทักษะกระบวนการคิด การวิเคราะห์	กองสวัสดิการสังคม

ที่	โครงการ	วัตถุประสงค์	เป้าหมาย (ผลผลิตของโครงการ)	งบประมาณ						ตัวชี้วัด (KPI)	ผลที่คาดว่าจะได้รับ	หน่วยงาน รับผิดชอบ
				๒๕๖๖ (บาท)	๒๕๖๗ (บาท)	๒๕๖๘ (บาท)	๒๕๖๙ (บาท)	๒๕๗๐ (บาท)				
๗	ส่งเสริมและพัฒนาศักยภาพสตรีตำบลสวนหลวง	เพื่อให้ความรู้และส่งเสริมให้สตรีมีศักยภาพและเป็นที่ยอมรับในสังคม มีบทบาทในการพัฒนา ด้านต่างๆ	สตรีในตำบลสวนหลวง	-	๑๕๐,๐๐๐	๑๕๐,๐๐๐	๑๕๐,๐๐๐	๑๕๐,๐๐๐	จำนวนของผู้เข้าร่วมกิจกรรม มีความพึงพอใจ	ประชาชนตำบลสวนหลวงมีส่วนร่วมในการพัฒนา	กองสวัสดิการสังคม	
๘	ส่งเสริมและสนับสนุนกิจกรรมศูนย์พัฒนาครอบครัวในชุมชนตำบลสวนหลวง(ศพค.)	เพื่อส่งเสริมกิจกรรมครอบครัวสร้างสัมพันธภาพที่ดีในครอบครัว	ประชาชนในตำบลสวนหลวง จำนวน ๑๕ ครอบครัว (พ่อแม่ ผู้ปกครอง บุตร หลาน)	-	๕๐,๐๐๐	๕๐,๐๐๐	๕๐,๐๐๐	จำนวนของผู้เข้าร่วมกิจกรรม มีความพึงพอใจ	สถาบันครอบครัว ในตำบลสวนหลวงเข้มแข็ง	กองสวัสดิการสังคม		
๙	ฝึกอบรมและให้ความรู้เรื่องการตั้งครรภ์ไม่พร้อม	เพื่อฝึกอบรมและให้ความรู้ในการป้องกันการตั้งครรภ์ไม่พร้อมแก่เด็กและเยาวชน	เด็กและเยาวชนตำบลสวนหลวง	-	๑๐,๐๐๐	๑๐,๐๐๐	๑๐,๐๐๐	จำนวนของผู้เข้าร่วมกิจกรรม มีความพึงพอใจ	สถาบันครอบครัว ในตำบลสวนหลวงเข้มแข็ง	กองสวัสดิการสังคม		
๑๐	โรงเรียนผู้สูงอายุตำบลสวนหลวง	๑.เพื่อส่งเสริมการพัฒนาคุณภาพชีวิตและจัดการเรียนรู้ตลอดชีวิตของผู้สูงอายุ ๒.เพื่ออนุรักษ์ภูมิปัญญาและวัฒนธรรมท้องถิ่นให้อยู่ยั่งยืน	ผู้สูงอายุในตำบลสวนหลวง อายุ ๖๐ ปีขึ้นไป	๕๐,๐๐๐	๕๐,๐๐๐	๕๐,๐๐๐	๕๐,๐๐๐	จำนวนของผู้เข้าร่วมกิจกรรม มีความพึงพอใจ	ผู้สูงอายุตำบลสวนหลวงมีสุขภาพร่างกายและจิตใจแข็งแรง	กองสวัสดิการสังคม		

ที่	โครงการ	วัตถุประสงค์	เป้าหมาย (ผลผลิตของโครงการ)	งบประมาณ						ตัวชี้วัด (KPI)	ผลที่คาดว่าจะได้รับ	หน่วยงาน รับผิดชอบ
				๒๕๖๖ (บาท)	๒๕๖๗ (บาท)	๒๕๖๘ (บาท)	๒๕๖๙ (บาท)	๒๕๗๐ (บาท)	รวม			
๑๑	ล้อมรั้วให้ครอบครัว ล้อมรั้วให้สังคม	๑.เพื่อเสริมสร้างความสัมพันธ์ที่ดีของครอบครัว ๒.เพื่อป้องกันปัญหาที่จะเกิดขึ้นในสังคม	ประชาชนในตำบลสวนหลวง จำนวน ๑๕ ครอบครัว (พ่อ แม่ ผู้ปกครอง บุตร หลาน)	-	๒๐,๐๐๐	๒๐,๐๐๐	๒๐,๐๐๐	๒๐,๐๐๐	๒๐,๐๐๐	จำนวนของผู้เข้าร่วมกิจกรรม มีความพึงพอใจ	สถาบันครอบครัว ในตำบลสวนหลวง เข้มแข็ง	กอง สวัสดิการ สังคม
๑๒	เสริมสร้างและพัฒนาศักยภาพผู้พิการตาบอดสวนหลวง	๑.เพื่อเสริมสร้างและพัฒนาศักยภาพคนพิการ	ผู้พิการในตำบลสวนหลวง	-	๓๐,๐๐๐	๓๐,๐๐๐	๓๐,๐๐๐	๓๐,๐๐๐	๓๐,๐๐๐	จำนวนของผู้เข้าร่วมกิจกรรม มีความพึงพอใจ	ผู้พิการ ผู้ดูแล ความเป็นอยู่ที่ดี	กอง สวัสดิการ สังคม
๑๓	ส่งเสริมอาชีพให้กับผู้พิการหรือผู้ดูแลผู้พิการ	๑.เพื่อให้ความรู้ในการประกอบอาชีพให้แก่ผู้พิการหรือผู้ดูแลผู้พิการเพิ่มรายได้	ผู้พิการหรือผู้ดูแลผู้พิการในตำบลสวนหลวง จำนวน ๓๐ คน	-	๓๐,๐๐๐	๓๐,๐๐๐	๓๐,๐๐๐	๓๐,๐๐๐	๓๐,๐๐๐	จำนวนของผู้เข้าร่วมกิจกรรม มีความพึงพอใจ	ผู้พิการและผู้ดูแล มีความเป็นอยู่ที่ดี	กอง สวัสดิการ สังคม
๑๔	ปิดกั้นและลดความรุนแรง	๑.เพื่อให้ความรู้ในการพิการหรือผู้ดูแลผู้พิการเพิ่มรายได้	ผู้พิการหรือผู้ดูแลผู้พิการในตำบลสวนหลวง	-	๒๐,๐๐๐	๒๐,๐๐๐	๒๐,๐๐๐	๒๐,๐๐๐	๒๐,๐๐๐	จำนวนของผู้เข้าร่วมกิจกรรม มีความพึงพอใจ	ผู้พิการและผู้ดูแล มีความเป็นอยู่ที่ดี	กอง สวัสดิการ สังคม
	รวม	๑๔ โครงการ		๗๐๐,๐๐๐	๑,๐๑๐,๐๐๐	๑,๐๑๐,๐๐๐	๑,๐๑๐,๐๐๐	๑,๐๑๐,๐๐๐	๑,๐๑๐,๐๐๐			

(๒) แผนงานงบกลาง

ที่	โครงการ	วัตถุประสงค์	เป้าหมาย (ผลผลิตของโครงการ)	งบประมาณ						ตัวชี้วัด (KPI)	ผลที่คาดว่าจะได้รับ	หน่วยงาน รับผิดชอบ
				๒๕๖๖ (บาท)	๒๕๖๗ (บาท)	๒๕๖๘ (บาท)	๒๕๖๙ (บาท)	๒๕๗๐ (บาท)	รวม			
๑	เบี้ยยังชีพผู้สูงอายุ	เพื่อให้ผู้สูงอายุ พัฒนาคุณภาพชีวิต และได้รับเบี้ยยังชีพทุกคน	ผู้สูงอายุ ในตำบลสวนหลวง ทุกคนได้รับเบี้ยยังชีพ	๙,๗๐๐,๐๐๐	๙,๘๐๐,๐๐๐	๙,๙๐๐,๐๐๐	๙,๙๐๐,๐๐๐	๙,๙๐๐,๐๐๐	๙,๙๐๐,๐๐๐	จำนวนของผู้ที่ได้รับเบี้ยยังชีพ	ผู้สูงอายุได้รับการดูแลจากภาครัฐ	กองสวัสดิการสังคม
๒	เบี้ยยังชีพผู้พิการ	เพื่อให้ผู้พิการ พัฒนาคุณภาพชีวิต และได้รับเบี้ยยังชีพทุกคน	ผู้พิการ ในตำบลสวนหลวง ทุกคนได้รับเบี้ยยังชีพ	๑,๕๐๐,๐๐๐	๑,๕๕๐,๐๐๐	๑,๕๑๐,๐๐๐	๑,๕๑๐,๐๐๐	๑,๕๒๐,๐๐๐	๑,๕๒๐,๐๐๐	จำนวนของผู้ที่ได้รับเบี้ยยังชีพ	ผู้พิการได้รับการดูแลจากภาครัฐ	กองสวัสดิการสังคม
๓	เบี้ยยังชีพผู้ป่วยเอดส์	เพื่อให้ผู้ป่วยเอดส์ พัฒนาคุณภาพชีวิต และได้รับเบี้ยยังชีพทุกคน	ผู้ป่วยเอดส์ ในตำบลสวนหลวง ทุกคน ได้รับเบี้ยยังชีพ	๗๐,๐๐๐	๗๐,๐๐๐	๗๐,๐๐๐	๗๐,๐๐๐	๗๐,๐๐๐	๗๐,๐๐๐	จำนวนของผู้ที่ได้รับเบี้ยยังชีพ	ผู้พิการได้รับการดูแล	กองสวัสดิการสังคม
๔	สนับสนุนกองบุญสวัสดิการวันละบาทตำบลสวนหลวง	เพื่ออุดหนุนงบประมาณให้กับกองบุญสวัสดิการ ออมบุญวันละบาท	อุดหนุนงบประมาณให้กับกองบุญวันละบาทตำบลสวนหลวง	๕๐,๐๐๐	๕๐,๐๐๐	๕๐,๐๐๐	๕๐,๐๐๐	๕๐,๐๐๐	๕๐,๐๐๐	จำนวนของผู้เข้าร่วมกิจกรรม มีความพึงพอใจ	ประสิทธิภาพและประสิทธิผลในการดำเนินงานกิจกรรม	สำนักปลัด
	รวม	๔ โครงการ		๑๑,๓๒๐,๐๐๐	๑๑,๔๗๐,๐๐๐	๑๑,๕๓๐,๐๐๐	๑๑,๕๓๐,๐๐๐	๑๑,๕๔๐,๐๐๐	๑๑,๕๔๐,๐๐๐			

รายละเอียดโครงการพัฒนา

แผนพัฒนาท้องถิ่น (พ.ศ.๒๕๖๖-๒๕๗๐) ทบพวณ ครั้งที่ ๑/๒๕๖๖

เทศบาลตำบลสวนหลวง อำเภออัมพวา จังหวัดสมุทรสงคราม

ก. ยุทธศาสตร์ชาติ ๒๐ ปี ยุทธศาสตร์ที่ ๓ ด้านพัฒนาและเสริมสร้างทรัพยากรมนุษย์

ข. แผนพัฒนาเศรษฐกิจและสังคมแห่งชาติ ฉบับที่ ๑๓ หมู่ความที่ ๑๒ ไทยมีกำลังคนสมรรถนะสูง มุ่งเรียนรู้อย่างต่อเนื่อง ตอบโจทย์ การพัฒนาแห่งอนาคต

ค. Sustainable Development Goals : SDGs เป้าหมายที่ ๓ สร้างหลักประกันว่าคนมีชีวิตที่มีสุขภาพดีและส่งเสริมสวัสดิภาพสำหรับทุกคนในทุกวัย

เป้าประสงค์ที่ ๓.๕ เสริมสร้างการป้องกันและการรักษาการใช้สารในทางที่ผิด ซึ่งรวมถึงการใช้ยาเสพติดในทางที่ผิดและการใช้แอลกอฮอล์ในทางอันตราย

เป้าประสงค์ที่ ๓.๖ ลดจำนวนการตายและบาดเจ็บจากอุบัติเหตุทางถนนทั่วโลกครึ่งหนึ่ง

ง. ยุทธศาสตร์จังหวัดที่ ๓ พร้อมรับมือโรคอุบัติใหม่ ส่งเสริมคุณภาพชีวิตและจัดให้ผู้อยู่อาศัยได้รับการดูแลที่เหมาะสม

จ. ยุทธศาสตร์การพัฒนาของ อปท.ในเขตจังหวัดที่ ๓ การพัฒนาด้านการจัดระเบียบชุมชน/สังคม การรักษาความสงบเรียบร้อย

ยุทธศาสตร์การพัฒนาที่ ๓ ด้านการจัดระเบียบชุมชน/สังคม การรักษาความสงบเรียบร้อย

๓.๑ กลยุทธ์ ส่งเสริม สนับสนุน ด้านการรักษาความสงบ การป้องกันและบรรเทาสาธารณภัย

(๑) แผนงานการรักษาความสงบภายใน

ที่	โครงการ	วัตถุประสงค์	เป้าหมาย (ผลผลิตของโครงการ)	งบประมาณ					ตัวชี้วัด (KPI)	ผลที่คาดว่าจะได้รับ	หน่วยงาน รับผิดชอบหลัก
				๒๕๖๖ (บาท)	๒๕๖๗ (บาท)	๒๕๖๘ (บาท)	๒๕๖๙ (บาท)	๒๕๗๐ (บาท)			
๑	ฝึกอบรม/ทบทวนอาสาสมัครป้องกันภัยฝ่ายพลเรือน (อปพร)	เพื่อเพิ่มศักยภาพอปพร. ในการปฏิบัติหน้าที่	ฝึกอบรม/ทบทวน อาสาสมัครป้องกันภัยฝ่ายพลเรือน (อปพร) ตำบลสวนหลวง	๒๐,๐๐๐	๒๐,๐๐๐	๔๐๐,๐๐๐	๒๐,๐๐๐	๒๐,๐๐๐	ความพึงพอใจของผู้เข้าร่วมโครงการ	อปพร.มีศักยภาพในการปฏิบัติหน้าที่เพิ่มขึ้น	สำนักปลัดฯ

ที่	โครงการ	วัตถุประสงค์	เป้าหมาย (ผลผลิตของโครงการ)	งบประมาณ					ตัวชี้วัด (KPI)	ผลที่คาดว่าจะได้รับ	หน่วยงาน รับผิดชอบหลัก
				๒๕๖๖ (บาท)	๒๕๖๗ (บาท)	๒๕๖๘ (บาท)	๒๕๖๙ (บาท)	๒๕๗๐ (บาท)			
๒	ช่วยเหลือประชาชนตามอำนาจหน้าที่ขององค์กรปกครองส่วนท้องถิ่น กรณีช่วยเหลือหรือฟื้นฟูหลังเกิดสาธารณภัย	เพื่อช่วยเหลือเยียวยาหรือฟื้นฟูคุณภาพชีวิตของประชาชน	ดำเนินการเยียวยาหรือฟื้นฟูหลังเกิดสาธารณภัยที่จำเป็นเร่งด่วนตามความเหมาะสม	๕๐,๐๐๐	๑๐๐,๐๐๐	๑๐๐,๐๐๐	๑๐๐,๐๐๐	๑๐๐,๐๐๐	ร้อยละของประชาชนที่ได้รับผลกระทบได้รับความช่วยเหลือ	ประชาชนมีความปลอดภัยและสามารถดำเนินชีวิตได้เป็นปกติ	สำนักปลัดฯ
๓	ป้องกันและลดอุบัติเหตุทางถนนในช่วงเทศกาลสำคัญต่างๆ	เพื่อลดอุบัติเหตุทางถนนในช่วงเทศกาลสำคัญ	ตั้งจุดบริการประชาชนร่วมกับหน่วยงานอื่นในช่วงเทศกาลสำคัญต่างๆ เช่นปีใหม่และวันสงกรานต์	๓๐,๐๐๐	๓๐,๐๐๐	๓๐,๐๐๐	๓๐,๐๐๐	๓๐,๐๐๐	จำนวนอุบัติเหตุลดลงหรือเป็นศูนย์	ประชาชนได้รับความสะดวกและปลอดภัยในการเดินทาง	สำนักปลัดฯ
๔	ฝึกอบรมปฏิบัติการจิตอาสาภัยพิบัติ ประจําองค์กรปกครองส่วนท้องถิ่น	เพื่อเสริมสร้างศักยภาพความเข้มแข็งและเสริมสร้างความรู้ด้านการจัดการสาธารณภัยเบื้องต้น	ดำเนินการจัดทำโครงการฝึกอบรมปฏิบัติการจิตอาสาภัยพิบัติ ประจําเทศบาลตำบลสวนหลวง	๒๐,๐๐๐	๒๐,๐๐๐	๒๐,๐๐๐	๒๐,๐๐๐	๒๐,๐๐๐	ผู้เข้ารับการฝึกอบรมมีความรู้ผ่านเกณฑ์	ตำบลสวนหลวงมีความพร้อมในการเผชิญภัยพิภัย	สำนักปลัดฯ
๕	ติดตั้งดับเพลิง ภายใต้นที่ตำบลสวนหลวง	เพื่อป้องกันและระงับอัคคีภัยที่อาจเกิดขึ้นในหมู่บ้าน	จัดหาและติดตั้งถังดับเพลิงตามจุดเสี่ยงต่างๆ ภายใต้นที่ตำบลสวนหลวง	๖๐,๐๐๐	-	๖๐,๐๐๐	-	๖๐,๐๐๐	ร้อยละของจุดเสี่ยงใต้นที่ที่มีถังดับเพลิง	ประชาชนมีความปลอดภัยเพิ่มขึ้น	สำนักปลัดฯ
๖	ติดตั้งกล้องวงจรปิด CCTV	เพื่อให้ประชาชนมีความปลอดภัยในชีวิตและทรัพย์สิน	ติดตั้งกล้องวงจรปิด CCTV บริเวณจุดสำคัญต่างๆ ในตำบลสวนหลวง (ตามแบบที่)	๕๐๐,๐๐๐	-	๕๐๐,๐๐๐	-	-	ร้อยละของจุดเสี่ยงใต้นที่ที่มีกล้องวงจรปิด	ประชาชนมีความปลอดภัยเพิ่มขึ้น	สำนักปลัดฯ
รวม ๖ โครงการ				๖๘๐,๐๐๐	๑๓๐,๐๐๐	๑,๑๑๐,๐๐๐	๑๓๐,๐๐๐	๒๓๐,๐๐๐			

๓.๒ กลยุทธ์ ส่งเสริมสนับสนุนการป้องกันแก้ไขปัญหาสังคม ปัญหายาเสพติด

(๑) แผนงานสร้างความเข้มแข็งของชุมชน

ที่	โครงการ	วัตถุประสงค์	เป้าหมาย (ผลผลิตของโครงการ)	งบประมาณ					ตัวชี้วัด (KPI)	ผลที่คาดว่าจะได้รับ	หน่วยงาน รับผิดชอบหลัก
				๒๕๖๖ (บาท)	๒๕๖๗ (บาท)	๒๕๖๘ (บาท)	๒๕๖๙ (บาท)	๒๕๗๐ (บาท)			
๑	ฝึกอบรมให้ความรู้เกี่ยวกับโทษและพิษภัยของยาเสพติด	ส่งเสริมให้ประชาชนรู้เท่าทันภัยของยาเสพติด	เยาวชน นักเรียน นักศึกษา ประชาชนทั่วไป ภายในตำบลสวนหลวง	๒๐,๐๐๐	๒๐,๐๐๐	๒๐,๐๐๐	๒๐,๐๐๐	๒๐,๐๐๐	จำนวนของการเกิดอาชญากรรมลดน้อยลง	-ปัญหาการติดยาเสพติดลดน้อยลง -ประชาชนมีความรู้เกี่ยวกับโทษของยาเสพติด	สำนักปลัดฯ
๒	อบรมให้ความรู้เกี่ยวกับยาเสพติด	เพื่อเป็นค่าใช้จ่ายในการดำเนินงานตามโครงการแก้ไขปัญหายาเสพติด	อบรมให้ความรู้ประชาชนเกี่ยวกับยาเสพติด เพื่อป้องกันและแก้ไขปัญหายาเสพติด	๑๐,๐๐๐	๑๐,๐๐๐	๑๐,๐๐๐	๑๐,๐๐๐	๑๐,๐๐๐	ความพึงพอใจของผู้เข้าร่วมโครงการ	ตำบลสวนหลวง เป็นตำบลปลอดยาเสพติด	สำนักปลัดฯ
รวม ๒ โครงการ				๓๐,๐๐๐	๓๐,๐๐๐	๓๐,๐๐๐	๓๐,๐๐๐	๓๐,๐๐๐			

รายละเอียดโครงการพัฒนา

แผนพัฒนาท้องถิ่น (พ.ศ.๒๕๖๖-๒๕๗๐) ทบพวน ครั้งที่ ๑/๒๕๖๖

เทศบาลตำบลสวนหลวง อำเภออัมพวา จังหวัดสมุทรสงคราม

ก. ยุทธศาสตร์ชาติ ๒๐ ปี ยุทธศาสตร์ที่ ๓ ด้านพัฒนาและเสริมสร้างศักยภาพมนุษย์

ยุทธศาสตร์ที่ ๔ ด้านการสร้างโอกาสและความเสมอภาคทางสังคม

ข. แผนพัฒนาเศรษฐกิจและสังคมแห่งชาติ ฉบับที่ ๑๓ หมายเหตุที่ ๑ ไทยเป็นประเทศชั้นนำด้านสินค้าเกษตรและเกษตรแปรรูปมูลค่าสูง

หมายเหตุที่ ๗ ไทยมีวิสาหกิจขนาดกลางและขนาดย่อมที่เข้มแข็ง มีศักยภาพสูง และสามารถแข่งขันได้

ค. Sustainable Development Goals : SDGs เป้าหมายที่ ๒ ยุติความหิวโหยบรรลุความมั่นคงทางอาหารและยกระดับโภชนาการและส่งเสริมเกษตรกรรม ที่ยั่งยืน

เป้าประสงค์ที่ ๒.๓ เพิ่มผลิตภาพทางการเกษตรและรายได้ของผู้ผลิตอาหารรายเล็กโดยเฉพาะผู้หญิง คนพื้นเมือง เกษตรแบบครอบครัว คนเลี้ยง

ปศุสัตว์ ชาวประมง ให้เพิ่มขึ้นเป็น ๒ เท่า โดยรวมถึงการเข้าถึงที่ดินและทรัพยากรและปัจจัยนำเข้าในการผลิต ความรู้ บริการ

ทางการเงิน ตลาด และโอกาสสำหรับการเพิ่มมูลค่าและการจ้างงานนอกฟาร์มอย่างปลอดภัยและเท่าเทียม ภายในปี ๒๕๗๓

ง. ยุทธศาสตร์จังหวัดที่ ๓ พร้อมรับมือโรคอุบัติใหม่ ส่งเสริมคุณภาพชีวิตและจัดให้ผู้สูงอายุอยู่ดีได้รับบริการดูแลที่เหมาะสม

จ. ยุทธศาสตร์การพัฒนาของ อปท. ในเขตจังหวัดที่ ๔ การพัฒนาและส่งเสริมเกษตรกรรม การลงทุน พาณิชยกรรม และการท่องเที่ยว

ยุทธศาสตร์การพัฒนาที่ ๔ ด้านการส่งเสริมอาชีพ ประเพณี วัฒนธรรม กีฬาและการท่องเที่ยว

๔.๑ กลยุทธ์ พัฒนาต่อยอดผลิตภัณฑ์สร้างรายได้ และส่งเสริมการท่องเที่ยวเชิงอนุรักษ์

(๑) แผนงานสังคมสงเคราะห์

ที่	โครงการ	วัตถุประสงค์	เป้าหมาย (ผลผลิตของโครงการ)	งบประมาณ					ตัวชี้วัด (KPI)	ผลที่คาดว่าจะ จะได้รับ	หน่วยงาน รับผิดชอบ
				๒๕๖๖ (บาท)	๒๕๖๗ (บาท)	๒๕๖๘ (บาท)	๒๕๖๙ (บาท)	๒๕๗๐ (บาท)			
๑	สนับสนุนกองทุนพัฒนาสตรี	เพื่อส่งเสริมสนับสนุนการดำเนินงานของกองทุนพัฒนาสตรี	กองทุนพัฒนาสตรีในตำบลสวนหลวง	๑๐,๐๐๐	๑๐,๐๐๐	๑๐,๐๐๐	๑๐,๐๐๐	๑๐,๐๐๐	เพิ่มความพึงพอใจของประชาชนที่ร่วมโครงการ	เพิ่มศักยภาพของกลุ่มสตรีตำบลสวนหลวง	กองสวัสดิการสังคม
		รวม	โครงการ	๑๐,๐๐๐	๑๐,๐๐๐	๑๐,๐๐๐	๑๐,๐๐๐	๑๐,๐๐๐			

(๒) แผนงานสร้างความเข้มแข็งของชุมชน

ที่	โครงการ	วัตถุประสงค์	เป้าหมาย (ผลผลิตของโครงการ)	งบประมาณ					ตัวชี้วัด (KPI)	ผลที่คาดว่าจะได้รับ	หน่วยงาน รับผิดชอบ
				๒๕๖๖ (บาท)	๒๕๖๗ (บาท)	๒๕๖๘ (บาท)	๒๕๖๙ (บาท)	๒๕๗๐ (บาท)			
๑	ส่งเสริมอาชีพให้กับประชาชนในเขตเทศบาลตำบลสวนหลวง	เพื่อให้ประชาชนมีอาชีพเพิ่มรายได้	ประชาชนในตำบลสวนหลวงที่มีความสนใจ	๕๐,๐๐๐	๕๐,๐๐๐	๕๐,๐๐๐	๕๐,๐๐๐	๕๐,๐๐๐	ความพึงพอใจของประชาชนที่ร่วมโครงการ	ประชาชนมีรายได้เพิ่มขึ้น	กองสวัสดิการสังคม
๒	ส่งเสริมการค้าสินค้าตามปรัชญาของเศรษฐกิจพอเพียง	เพื่อพัฒนาความรู้และการปฏิบัติตามแนวเศรษฐกิจพอเพียง	จัดฝึกอบรมให้ความรู้เกี่ยวกับหลักปรัชญาเศรษฐกิจพอเพียง	๑๐,๐๐๐	๑๐,๐๐๐	๑๐,๐๐๐	๑๐,๐๐๐	๑๐,๐๐๐	ความพึงพอใจของประชาชนที่ร่วมโครงการ	ประชาชนอยู่อย่างพอเพียง	สำนักปลัดฯ
๓	ฝึกอบรมและส่งเสริมอาชีพทำขนมไทย	๑. เพื่อส่งเสริมอาชีพให้แก่ประชาชนตำบลสวนหลวง ๒. เพื่อเพิ่มรายได้และลดรายจ่ายของประชาชน	ดำเนินการจัดฝึกอบรมให้ความรู้และลงมือปฏิบัติการทำขนมไทย ให้แก่ประชาชน จำนวน ๓๐ คน	๑๐,๐๐๐	๑๐,๐๐๐	๑๐,๐๐๐	๑๐,๐๐๐	๑๐,๐๐๐	ความพึงพอใจของประชาชนที่ร่วมโครงการ	ประชาชนในพื้นที่มีอาชีพและมีรายได้จากการขายผลิตภัณฑ์เพิ่มขึ้น	กองสวัสดิการสังคม
๔	แปรรูปผลิตภัณฑ์จากทางมะพร้าว	เพื่อให้ประชาชนในพื้นที่มีอาชีพและมีรายได้เพิ่มขึ้น	จัดทำโครงการแปรรูปผลิตภัณฑ์จากทางมะพร้าว กลุ่มเป้าหมายคือประชาชนในตำบลสวนหลวง จำนวน ๕๐ คน	๒๐,๐๐๐	๒๐,๐๐๐	๒๐,๐๐๐	๒๐,๐๐๐	๒๐,๐๐๐	ความพึงพอใจของประชาชนที่ร่วมโครงการ	ประชาชนในพื้นที่มีอาชีพและมีรายได้จากการขายผลิตภัณฑ์เพิ่มขึ้น	กองสวัสดิการสังคม

ที่	โครงการ	วัตถุประสงค์	เป้าหมาย (ผลผลิตของโครงการ)	งบประมาณ					ตัวชี้วัด (KPI)	ผลที่คาดว่าจะ จะได้รับ	หน่วยงาน รับผิดชอบ
				๒๕๖๖ (บาท)	๒๕๖๗ (บาท)	๒๕๖๘ (บาท)	๒๕๖๙ (บาท)	๒๕๗๐ (บาท)			
๕	ส่งเสริมพัฒนาและเพิ่มประสิทธิภาพของกลุ่มอาชีพในตำบลสวนหลวง	เพื่อให้ประชาชนในพื้นที่มีอาชีพและมีรายได้เพิ่มขึ้น	จัดฝึกอบรมให้ความรู้และลงมือปฏิบัติในรูปแบบต่างๆ เพื่อเพิ่มประสิทธิภาพของกลุ่มอาชีพประชาชนในตำบลสวนหลวง จำนวน ๕๐ คน	๓๐,๐๐๐	๓๐,๐๐๐	๓๐,๐๐๐	๓๐,๐๐๐	๓๐,๐๐๐	ความพึงพอใจของประชาชนที่ร่วมโครงการ	ประชาชนรายได้จากผลิตภัณฑ์เพิ่มขึ้น	กองสวัสดิการสังคม
๖	ส่งเสริมอาชีพผลิตภาชนะจากวัสดุธรรมชาติ	เพื่อให้ประชาชนในพื้นที่มีอาชีพและมีรายได้เพิ่มขึ้น	จัดทำโครงการส่งเสริมอาชีพผลิตภาชนะจากวัสดุธรรมชาติ โดยมีกลุ่มเป้าหมาย กลุ่มอาชีพ และประชาชนทั่วไปและเจ้าหน้าที่ที่เกี่ยวข้อง	๑๐,๐๐๐	๑๐,๐๐๐	๑๐,๐๐๐	๑๐,๐๐๐	๑๐,๐๐๐	ความพึงพอใจของประชาชนที่ร่วมโครงการ	ประชาชนในพื้นที่มีอาชีพและมีรายได้จากการขายผลิตภัณฑ์เพิ่มขึ้น	กองสวัสดิการสังคม
๗	ส่งเสริมพัฒนาและเพิ่มประสิทธิภาพของกลุ่มอาชีพในตำบลสวนหลวง	เพื่อส่งเสริมประสิทธิภาพกลุ่มอาชีพในการดำเนินงาน	ส่งเสริมประสิทธิภาพ	๑๓๐,๐๐๐	๑๓๐,๐๐๐	๑๓๐,๐๐๐	๑๓๐,๐๐๐	๑๓๐,๐๐๐	ความพึงพอใจของประชาชนที่ร่วมโครงการ	-ประชาชนมีรายได้เพิ่มขึ้น -ลดปัญหาการว่างงาน	สำนักปลัดฯ
๘	อบรมให้ความรู้เกี่ยวกับการแปรรูปผลิตภัณฑ์ทางการเกษตร	เพื่อให้สามารถนำความรู้ที่ได้รับไปเพิ่มประสิทธิภาพในการผลิตภัณฑ์ได้	จัดอบรมให้ความรู้แก่ประชาชนหรือผู้สนใจภายในตำบลสวนหลวง	๕๐,๐๐๐	๕๐,๐๐๐	๕๐,๐๐๐	๕๐,๐๐๐	๕๐,๐๐๐	ความพึงพอใจของประชาชนที่ร่วมโครงการ	กลุ่มอาชีพมีความรู้ความสามารถนำไปพัฒนาประกอบอาชีพเป็นการเพิ่มรายได้	สำนักปลัดฯ

ที่	โครงการ	วัตถุประสงค์	เป้าหมาย (ผลผลิตของโครงการ)	งบประมาณ					ตัวชี้วัด (KPI)	ผลที่คาดว่าจะได้รับ	หน่วยงาน รับผิดชอบหลัก
				๒๕๖๖ (บาท)	๒๕๖๗ (บาท)	๒๕๖๘ (บาท)	๒๕๖๙ (บาท)	๒๕๗๐ (บาท)			
๙	สนับสนุนศูนย์บริการ ถ่ายทอดเทคโนโลยีการ เกษตรประจำตำบลสวน หลวง	เพื่อให้การสนับสนุน กิจกรรมบรรลุ	กลุ่มเกษตรกรตำบลสวนหลวง	๕๐,๐๐๐	๕๐,๐๐๐	๕๐,๐๐๐	๕๐,๐๐๐	๕๐,๐๐๐	ความพึงพอใจ ของประชาชนที่ ร่วมโครงการ	ประชาชนมีรายได้ เพิ่มขึ้น	สำนักปลัดฯ
๑๐	พัฒนาตลาดวัฒนธรรม ตำบลสวนหลวงให้เป็น แหล่งท่องเที่ยวเชิง อนุรักษ์	เพื่อพัฒนาให้เป็นแหล่ง ท่องเที่ยว ภายใต้นโยบาย สวนหลวง	พัฒนาตลาดวัฒนธรรมให้ เป็นแหล่งท่องเที่ยวอนุรักษ์ เพื่อดึงดูดนักท่องเที่ยว เดินทางมาเที่ยวในตำบล และพื้นที่ข้างเคียง	๑๐๐,๐๐๐	๑๐๐,๐๐๐	๑๐๐,๐๐๐	๑๐๐,๐๐๐	๑๐๐,๐๐๐	จำนวน นักท่องเที่ยวเพิ่มขึ้น -ประชาชนมีรายได้ เพิ่มขึ้น	จำนวน นักท่องเที่ยวเพิ่มขึ้น -ประชาชนมีรายได้ เพิ่มขึ้น	สำนักปลัดฯ
รวม ๑๐ โครงการ				๕๖๐,๐๐๐	๕๖๐,๐๐๐	๕๖๐,๐๐๐	๕๖๐,๐๐๐	๕๖๐,๐๐๐			

(๓) แผนงานอุตสาหกรรมและการโยธา

ที่	โครงการ	วัตถุประสงค์	เป้าหมาย (ผลผลิตของโครงการ)	งบประมาณ					ตัวชี้วัด (KPI)	ผลที่คาดว่าจะได้รับ	หน่วยงาน รับผิดชอบ หลัก
				๒๕๖๖ (บาท)	๒๕๖๗ (บาท)	๒๕๖๘ (บาท)	๒๕๖๙ (บาท)	๒๕๗๐ (บาท)			
๑	ปรับปรุงตลาดวัฒนธรรม วัดภูมิรินทร์ (ONE PLAN)	เพื่อส่งเสริมการท่องเที่ยว เชิงอนุรักษ์สร้างอาชีพ	ปรับปรุงพื้นที่และโครงสร้าง หลังคา (ตามแบบ ทต. กำหนด)	-	๓๐๐,๐๐๐	-	-	-	จำนวนของจำนวน นักท่องเที่ยวที่ เดินทางมาเที่ยวใน ตำบลสวนหลวง เพิ่มขึ้น	-จำนวน นักท่องเที่ยวเพิ่มขึ้น -ประชาชนมีรายได้ เพิ่มขึ้น	กองช่าง
รวม ๑ โครงการ				๐	๓๐๐,๐๐๐	๐	๐	๐			

(๔) แผนงานการเกษตร

ที่	โครงการ	วัตถุประสงค์	เป้าหมาย (ผลผลิตของโครงการ)	งบประมาณ					ตัวชี้วัด (KPI)	ผลที่คาดว่าจะได้รับ	หน่วยงาน รับผิดชอบหลัก
				๒๕๖๖ (บาท)	๒๕๖๗ (บาท)	๒๕๖๘ (บาท)	๒๕๖๙ (บาท)	๒๕๗๐ (บาท)			
๑	ส่งเสริมและพัฒนาแหล่งท่องเที่ยวเชิงเกษตร ตำบลสวนหลวง	เพื่อพัฒนาความรู้และส่งเสริมการท่องเที่ยวเชิงเกษตรตำบลสวนหลวง	จัดกิจกรรม/อบรม ให้ความรู้แก่ประชาชนในตำบลสวนหลวง	๒๐,๐๐๐	๒๐,๐๐๐	๒๐,๐๐๐	๒๐,๐๐๐	๒๐,๐๐๐	ความพึงพอใจของประชาชนที่ร่วมโครงการ	สามารถนำความรู้ที่ได้รับมาปรับใช้ในพื้นที่/มีสถานที่ท่องเที่ยวเพิ่มขึ้น	สำนักปลัดฯ
๒	อบรมและศึกษาดูงานการพัฒนาการเกษตรตามหลักปรัชญาเศรษฐกิจพอเพียงและการจัดการแหล่งท่องเที่ยวเชิงเกษตร	เพื่อสร้างองค์ความรู้และประสบการณ์ในการทำงาน	คณะกรรมการกลุ่มเกษตร, คณะบริหารเทศบาล, สมาชิกปรับปรุงคุณภาพไม่ผล,ผู้นำกลุ่มอาชีพต่างๆ, พนักงานเจ้าหน้าที่เทศบาล	๒๐๐,๐๐๐	๒๐๐,๐๐๐	๒๐๐,๐๐๐	๒๐๐,๐๐๐	๒๐๐,๐๐๐	ความพึงพอใจของประชาชนที่ร่วมโครงการ	กลุ่มมีรายได้เพิ่มขึ้นจากองค์ความรู้ที่ได้รับ	สำนักปลัดฯ
๓	พัฒนาและส่งเสริมเกษตรหรือกลุ่มเกษตรกรปรับปรุงวิสาหกิจชุมชนปรับปรุงคุณภาพไม่ผลตำบลสวนหลวง	เพื่อนำวัสดุธรรมชาติมาแปรรูปเป็นแผ่นและรูปทรงต่างๆ -เพื่อส่งเสริมการใช้ภาชนะที่เป็นมิตรต่อสิ่งแวดล้อม	ดำเนินการจัดทำโครงการพัฒนาและส่งเสริมเกษตรวิสาหกิจชุมชนปรับปรุงคุณภาพไม่ผล โดยมีกลุ่มเป้าหมายคือ คณะกรรมการกลุ่ม สมาชิกกลุ่มและเจ้าหน้าที่ที่เกี่ยวข้อง	๒๐,๐๐๐	๒๐,๐๐๐	๒๐,๐๐๐	๒๐,๐๐๐	๒๐,๐๐๐	ความพึงพอใจของประชาชนที่ร่วมโครงการ	สามารถนำความรู้ที่ได้รับมาปรับใช้ในพื้นที่ตามความเหมาะสม	สำนักปลัดฯ
รวม ๓ โครงการ				๒๕๐,๐๐๐	๒๕๐,๐๐๐	๒๕๐,๐๐๐	๒๕๐,๐๐๐	๒๕๐,๐๐๐			๒๕๐,๐๐๐

รายละเอียดโครงการพัฒนา

แผนพัฒนาท้องถิ่น (พ.ศ.๒๕๖๖-๒๕๗๐) ทบพวน ครั้งที่ ๑/๒๕๖๖

เทศบาลตำบลสวนหลวง อำเภออัมพวา จังหวัดสมุทรสงคราม

ก. ยุทธศาสตร์ชาติ ๒๐ ปี ยุทธศาสตร์ที่ ๓ ยุทธศาสตร์ด้านการพัฒนาและเสริมสร้างศักยภาพทรัพยากรมนุษย์

ข. แผนพัฒนาเศรษฐกิจและสังคมแห่งชาติ ฉบับที่ ๑๓ หมายเหตุของโครงการท่องเที่ยวที่เน้นคุณภาพและความยั่งยืน

ค. Sustainable Development Goals : SDGs เป้าหมายที่ ๘ ส่งเสริมการเติบโตทางเศรษฐกิจที่ต่อเนื่องครอบคลุมและยั่งยืน การจ้างงานเต็มที่ และมีผลิตภาพและการมีงานที่สมควรสำหรับทุกคน
เป้าหมายที่ ๘.๙ ออกแบบและใช้นโยบายที่ส่งเสริมการท่องเที่ยวที่ยั่งยืนที่จะสร้างงาน และส่งเสริมวัฒนธรรมและผลิตภัณฑ์ท้องถิ่น ภายในปี ๒๕๗๕

ง. ยุทธศาสตร์จังหวัดที่ ๑ ส่งเสริมและพัฒนาให้ป็นศูนย์กลางการท่องเที่ยวรูปแบบหลากหลาย และพร้อมรับการเปลี่ยนแปลง

จ. ยุทธศาสตร์การพัฒนาของ อบท. ในเขตจังหวัดที่ ๒ การพัฒนาด้านสาธารณสุขการส่งเสริมคุณภาพชีวิต การศึกษา ศิลปะ การกีฬา วัฒนธรรม ประเพณี ภูมิปัญญาท้องถิ่น

ยุทธศาสตร์การพัฒนาที่ ๔ ด้านการส่งเสริมอาชีพ วัฒนธรรม กีฬาและการท่องเที่ยว

๔.๒ กลยุทธ์ ส่งเสริมอนุรักษ์ ศิลปวัฒนธรรม ประเพณี กีฬาและภูมิปัญญาท้องถิ่น

(๑) แผนงานคณะและชุมชน

ที่	โครงการ	วัตถุประสงค์	เป้าหมาย (ผลผลิตของโครงการ)	งบประมาณ					ตัวชี้วัด (KPI)	ผลที่คาดว่าจะได้รับ	หน่วยงาน รับผิดชอบหลัก
				๒๕๖๖ (บาท)	๒๕๖๗ (บาท)	๒๕๖๘ (บาท)	๒๕๖๙ (บาท)	๒๕๗๐ (บาท)			
๑	ก่อสร้างสนามเด็กเล่นศูนย์พัฒนาเด็กเล็กจิตใจ	เพื่อให้เด็กเกิดการพัฒนาทางด้านกายและจิตใจ	ก่อสร้างสนามเด็กเล่นบริเวณข้างศูนย์พัฒนาเด็กเล็กเทศบาลตำบลสวนหลวง (ตามแบบ ทต.กำหนด)	-	๒๐๐,๐๐๐	-	-	-	เครื่องเล่นเด็กที่มีคุณภาพและได้มาตรฐาน	เด็กมีพัฒนาการและทักษะที่ดี	กองการศึกษา
๓	จัดสร้างสวนสาธารณะกำลังกาย และพักผ่อนหย่อนใจ	เพื่อให้มีสถานที่ออกกำลังกาย และพักผ่อนหย่อนใจ	สร้างสวนสาธารณะ บริเวณหมู่ ๓ ตำบลสวนหลวง (ตามแบบ ทต.กำหนด)	-	-	๕๐๐,๐๐๐	-	-	สวนสาธารณะที่ได้มาตรฐาน	มีสถานที่ออกกำลังกายที่ได้มาตรฐาน	กองช่าง
รวม ๒ โครงการ				๐	๒๐๐,๐๐๐	๕๐๐,๐๐๐	๐	๐	๕๐๐,๐๐๐	๐	

(๒) แผนงานการศาสนา วัฒนธรรมและนันทนาการ

ที่	โครงการ	วัตถุประสงค์	เป้าหมาย (ผลผลิตของโครงการ)	งบประมาณ					ตัวชี้วัด (KPI)	ผลที่คาดว่าจะได้รับ	หน่วยงาน รับผิดชอบ หลัก
				๒๕๖๖ (บาท)	๒๕๖๗ (บาท)	๒๕๖๘ (บาท)	๒๕๖๙ (บาท)	๒๕๗๐ (บาท)			
๑	เชิดชุดริ้วทิว ๕ แผ่นดิน	เพื่อเชิดชุดริ้วทิวทิวทิว ๕ แผ่นดิน	นักเรียน เยาวชน และประชาชนทั่วไป	๓๐๐,๐๐๐	๓๐๐,๐๐๐	๓๐๐,๐๐๐	๓๐๐,๐๐๐	๓๐๐,๐๐๐	จำนวนของผู้เข้าร่วมกิจกรรมมีความพึงพอใจ	นักเรียน เยาวชนและประชาชนทั่วไป ปรากฏในประวัติศาสตร์	กองการศึกษาฯ
๒	แห่เทียนเข้าพรรษา	เพื่อให้ประชาชนได้มีส่วนร่วมทำบุญในวันสำคัญทางศาสนา	จัดกิจกรรมแห่เทียนเข้าพรรษาเข้าวัดในเขตพื้นที่ตำบลสวนหลวง	๒๐,๐๐๐	๒๐,๐๐๐	๒๐,๐๐๐	๒๐,๐๐๐	๒๐,๐๐๐	จำนวนของผู้เข้าร่วมกิจกรรมมีความพึงพอใจ	ประชาชนนำหลักธรรมและคำสอนไปใช้เป็นหลักการทำนิตชีวิต	กองการศึกษาฯ
๓	โครงการจัดงานวันสงกรานต์และกิจกรรมนันทนาการผู้สูงอายุ	เพื่อให้ผู้สูงอายุได้มีโอกาสนพบปะและรวมกิจกรรมด้วยกัน	ดำเนินการจัดกิจกรรมในวันสงกรานต์ และให้ผู้สูงอายุได้ทำกิจกรรมต่างๆ ร่วมกัน	๑๕๐,๐๐๐	๑๕๐,๐๐๐	๑๕๐,๐๐๐	๑๕๐,๐๐๐	๑๕๐,๐๐๐	จำนวนของผู้เข้าร่วมกิจกรรมมีความพึงพอใจ	ชมรมผู้สูงอายุและประเพณีวัฒนธรรมยังคงอยู่	กองการศึกษาฯ
๔	อนุรักษ์ประเพณีลอยกระทงทงกาทกล้วยเมืองแม่กลอง	เพื่อรักษาประเพณีและวัฒนธรรมอันดีงามให้คงอยู่	จัดทำกระทงทงกาทกล้วยรูปหุ่นน้ำมันยาง พร้อมตกแต่งประดับเรือสำหรับเข้าร่วมกิจกรรมและกิจกรรมอื่นๆที่เกี่ยวข้อง	๕๐,๐๐๐	๕๐,๐๐๐	๕๐,๐๐๐	๕๐,๐๐๐	๕๐,๐๐๐	จำนวนของผู้เข้าร่วมกิจกรรมมีความพึงพอใจ	ชมรมผู้สูงอายุและประเพณีวัฒนธรรมยังคงอยู่	กองการศึกษาฯ
๕	แข่งขันเรือยาวประเพณีพิธิชักพระ	เพื่อเป็นการสืบสานประเพณีอันดีงาม	จัดกิจกรรมแข่งขันเรือยาวและพิธิชักพระ ณ วัดบางนางลี่ใหญ่ หมู่ ๓	๑๐๐,๐๐๐	๑๐๐,๐๐๐	๑๐๐,๐๐๐	๑๐๐,๐๐๐	๑๐๐,๐๐๐	จำนวนของผู้เข้าร่วมกิจกรรมมีความพึงพอใจ	ประชาชนได้อนุรักษ์วัฒนธรรมอันดีงามไว้สืบไป	กองการศึกษาฯ

ที่	โครงการ	วัตถุประสงค์	เป้าหมาย (ผลผลิตของโครงการ)	งบประมาณ					ตัวชี้วัด (KPI)	ผลที่คาดว่าจะได้รับ	หน่วยงาน รับผิดชอบ
				๒๕๖๖ (บาท)	๒๕๖๗ (บาท)	๒๕๖๘ (บาท)	๒๕๖๙ (บาท)	๒๕๗๐ (บาท)			
๖	ส่งเสริมสนับสนุนการเล่นวอลเลย์บอลในโรงเรียน	เพื่ออนุรักษ์ภูมิปัญญาท้องถิ่นและส่งเสริมการท่องเที่ยว	จัดกิจกรรมประเพณีการเล่นวอลเลย์บอลในโรงเรียนแก่นักเรียนผู้ด้อยโอกาส	๕๐,๐๐๐	๕๐,๐๐๐	๕๐,๐๐๐	๕๐,๐๐๐	๕๐,๐๐๐	จำนวนของผู้เข้าร่วมกิจกรรมมีความพึงพอใจ	ประชาชนได้อนุรักษ์วัฒนธรรมอันดีงามไว้สืบไป	กองการศึกษา
๗	พัฒนาคุณภาพชีวิตด้วยกิจกรรม	เพื่อให้ประชาชนได้นำกิจกรรมทางศาสนาไปปรับใช้ในการดำรงชีวิต	ดำเนินการจัดทำโครงการพัฒนาคุณภาพชีวิตด้วยกิจกรรม โดยมีกลุ่มเป้าหมาย คือประชาชนในตำบลสวนหลวง	-	๒๐,๐๐๐	๒๐,๐๐๐	๒๐,๐๐๐	๒๐,๐๐๐	จำนวนของผู้เข้าร่วมกิจกรรมมีความพึงพอใจ	ประชาชนเข้าใจหลักการทางศาสนาเพื่อนำไปปรับใช้ในการดำรงชีวิต	กองการศึกษา
๘	สนับสนุนการประชาสัมพันธ์แหล่งท่องเที่ยวในตำบลสวนหลวง	เพื่อให้นักท่องเที่ยวรู้จักและสนใจเดินทางมาท่องเที่ยว	ดำเนินการสนับสนุนการประชาสัมพันธ์การท่องเที่ยวในระดับสวนหลวง ทั้งในระดับจังหวัด อำเภอ ตำบล และหมู่บ้าน	๑๐๐,๐๐๐	๑๐๐,๐๐๐	๑๐๐,๐๐๐	๑๐๐,๐๐๐	๑๐๐,๐๐๐	จำนวนของจำนวนนักท่องเที่ยวที่เดินทางมาเที่ยวในตำบลสวนหลวง	-จำนวนนักท่องเที่ยวเพิ่มขึ้น -ประชาชนมีรายได้เพิ่มขึ้น	สำนักปลัด
๙	จัดตั้งศูนย์บริการข้อมูลแก่นักท่องเที่ยว	เพื่อเป็นการอำนวยความสะดวกแก่นักท่องเที่ยว	ดำเนินการจัดตั้งศูนย์บริการข้อมูลแก่นักท่องเที่ยว	๑๐๐,๐๐๐	๑๐๐,๐๐๐	๑๐๐,๐๐๐	๑๐๐,๐๐๐	๑๐๐,๐๐๐	จำนวนของจำนวนนักท่องเที่ยวเดินทางมาเที่ยว	-จำนวนนักท่องเที่ยวเพิ่มขึ้น -ประชาชนมีรายได้เพิ่มขึ้น	สำนักปลัด
๑๐	ส่งเสริมสนับสนุนการท่องเที่ยวเชิงนิเวศในตำบลสวนหลวง	เพื่อให้มีนักท่องเที่ยวได้ศึกษาเกี่ยวกับระบบนิเวศน์	สนับสนุนการท่องเที่ยวเชิงนิเวศน์ภายในตำบลสวนหลวง อาทิ ปั่นจักรยานชมสวนผลไม้ ล่องเรือ เป็นต้น	๒๐,๐๐๐	๒๐,๐๐๐	๒๐,๐๐๐	๒๐,๐๐๐	๒๐,๐๐๐	จำนวนของจำนวนนักท่องเที่ยวที่เดินทางมาเที่ยวในตำบลสวนหลวง	-จำนวนนักท่องเที่ยวเพิ่มขึ้น -ประชาชนมีรายได้เพิ่มขึ้น	สำนักปลัด

ที่	โครงการ	วัตถุประสงค์	เป้าหมาย (ผลผลิตของโครงการ)	งบประมาณ					ตัวชี้วัด (KPI)	ผลที่คาดว่าจะได้รับ	หน่วยงาน รับผิดชอบ
				๒๕๖๖ (บาท)	๒๕๖๗ (บาท)	๒๕๖๘ (บาท)	๒๕๖๙ (บาท)	๒๕๗๐ (บาท)			
๑๑	สนับสนุนอุปกรณ์กีฬา ประจำหมู่บ้าน	เพื่อให้แต่ละหมู่บ้านมี สถานที่ออกกำลังกาย	สนับสนุนอุปกรณ์กีฬา ให้แก่ หมู่บ้านภายในตำบลสวน หลวง	๑๐๐,๐๐๐	๑๐๐,๐๐๐	๑๐๐,๐๐๐	๑๐๐,๐๐๐	๑๐๐,๐๐๐	จำนวนของ ประชาชนที่ได้ใช้ ประโยชน์	เด็กและเยาวชน เพื่อให้ห่างไกลยา เสพติด	กองการ ศึกษา
๑๒	แข่งขันกีฬาและสัง นักกีฬาเข้าร่วมแข่งขัน กีฬาประเภทต่างๆ	เพื่อให้เด็กและเยาวชน ทั่วไปได้ใช้เวลาว่างให้ เกิดประโยชน์	จัดกิจกรรมแข่งขันกีฬาของ เด็กและเยาวชน ในตำบล สวนหลวง และจัดส่งนักกีฬา เข้าร่วมการแข่งขันกีฬา ไทป์และกิจกรรมอื่นๆที่ เกี่ยวข้อง	๑๐๐,๐๐๐	๑๐๐,๐๐๐	๑๐๐,๐๐๐	๑๐๐,๐๐๐	๑๐๐,๐๐๐	ร้อยละของผู้เข้า รวมกิจกรรมมีความ พึงพอใจ	เด็กและเยาวชน เพื่อให้ห่างไกลยา เสพติด	กองการ ศึกษา
๑๓	จัดซื้อเครื่องออกกำลังกาย กลางแจ้งพร้อมติดตั้ง	เพื่อส่งเสริมให้เด็กเยา วชนและประชาชนหันมา ออกกำลังกาย	ติดตั้งเครื่องออกกำลังกาย กลางแจ้งประจำหมู่บ้านใน พื้นที่ตำบลสวนหลวง	-	๕๐๐,๐๐๐	-	๕๐๐,๐๐๐	-	จำนวนเครื่องออก กำลังกายเพิ่มมาก ขึ้น	ประชาชนในตำบล สวนหลวงออกกำลัง กายมากขึ้น	กองการ ศึกษา
	รวม	๑๓	โครงการ	๑,๐๕๐,๐๐๐	๑,๖๑๐,๐๐๐	๑,๑๑๐,๐๐๐	๑,๖๑๐,๐๐๐	๑,๑๑๐,๐๐๐			

(๓) แผนงานอุตสาหกรรมและการโยธา

ที่	โครงการ	วัตถุประสงค์	เป้าหมาย (ผลผลิตของโครงการ)	งบประมาณ					ตัวชี้วัด (KPI)	ผลที่คาดว่าจะได้รับ	หน่วยงาน รับผิดชอบ
				๒๕๖๖ (บาท)	๒๕๖๗ (บาท)	๒๕๖๘ (บาท)	๒๕๖๙ (บาท)	๒๕๗๐ (บาท)			
๑	ปรับปรุง/ซ่อมแซมสนามกีฬาสถานกีฬาประจำหมู่บ้าน	เพื่อให้มีสนามกีฬาที่ดีมาตรฐาน	ปรับปรุง/ซ่อมแซมสนามกีฬาสถานกีฬาประจำหมู่บ้าน ภายใต้งบประมาณหลวง (ตามแบบ ทต.กำหนด)	-	๕๐๐,๐๐๐	-	๕๐๐,๐๐๐	๕๐๐,๐๐๐	จำนวนของประชาชนที่ได้ใช้ประโยชน์ในการทำกิจกรรม	ประชาชนทั่วไปได้ใช้เวลาร่วมกันเป็นประโยชน์	กองช่าง
๒	ปรับปรุงสนามกีฬา ม.๑	เพื่อให้ประชาชนมีสถานที่ออกกำลังกาย	ปรับปรุงสนามกีฬาชุมชน ม.๑ (ตามแบบ ทต.กำหนด)	-	-	๘๕๐,๐๐๐	-	-	สถานที่ชุมชน หมู่ ๑	ประชาชนมีสุขภาพแข็งแรง	กองช่าง
๓	ปรับปรุงสนามกีฬา ม.๓	เพื่อให้ประชาชนมีสถานที่ออกกำลังกาย	ปรับปรุงสนามกีฬาชุมชน ม.๓ ก่อสร้างรั้วและติดตั้งระบบไฟส่องสว่าง (ตามแบบ ทต.กำหนด)	-	๘๐๐,๐๐๐	-	-	-	สนามกีฬาได้มาตรฐาน	ประชาชนมีสุขภาพแข็งแรง	กองช่าง
๔	ก่อสร้างสนามกีฬา สถานกีฬาประจำหมู่บ้าน	เพื่อให้มีสนามกีฬาที่ดีมาตรฐาน	ก่อสร้างสนามกีฬาสถานกีฬาประจำหมู่บ้านภายในตำบลสวนหลวง (ตามแบบ ทต.กำหนด)	๑,๐๐๐,๐๐๐	-	๑,๐๐๐,๐๐๐	-	๑,๐๐๐,๐๐๐	มีพื้นที่ในการเล่นกีฬา ออกกำลังกายเพิ่มมากขึ้น	ประชาชนทั่วไปได้ใช้เวลาร่วมกันเป็นประโยชน์	กองช่าง
๕	ปรับปรุง/ซ่อมแซมสนามกีฬาโรงเรียนวัดวรภูมิ	เพื่อให้มีสนามกีฬาที่ดีมีมาตรฐาน	ปรับปรุง/ซ่อมแซมสนามกีฬาโรงเรียนวัดวรภูมิ (ตามแบบ ทต.กำหนด)	-	๑,๕๐๐,๐๐๐	-	๑,๕๐๐,๐๐๐	-	สนามกีฬาได้มาตรฐาน	ประชาชนมีสุขภาพแข็งแรง	กองช่าง

ที่	โครงการ	วัตถุประสงค์	เป้าหมาย (ผลผลิตของโครงการ)	งบประมาณ					ตัวชี้วัด (KPI)	ผลที่คาดว่าจะได้รับ	หน่วยงาน รับผิดชอบ
				๒๕๖๖ (บาท)	๒๕๖๗ (บาท)	๒๕๖๘ (บาท)	๒๕๖๙ (บาท)	๒๕๗๐ (บาท)			
๖	ปรับปรุงสถานที่หา บริเวณด้านหลัง สำนักงานเทศบาลตำบล สวนหลวง	เพื่อให้มีเสนามกีฬาที่ดีมี มาตรฐาน	ปรับปรุงสถานที่หาบริเวณ ด้านหลังสำนักงานเทศบาล ตำบลสวนหลวง (ตามแบบ ทต.กำหนด)	-	๕๐๐,๐๐๐	-	-	-	จำนวนของ ประชาชน เข้ามาใช้	ประชาชนมีสุขภาพ แข็งแรง	กองช่าง
รวม ๖ โครงการ				๑,๐๐๐,๐๐๐	๓,๓๐๐,๐๐๐	๑,๘๕๐,๐๐๐	๒,๐๐๐,๐๐๐	๑,๕๐๐,๐๐๐			

(๒) แผนงานงานกาเกษตร

ที่	โครงการ	วัตถุประสงค์	เป้าหมาย (ผลผลิตของโครงการ)	งบประมาณ					ตัวชี้วัด (KPI)	ผลที่คาดว่าจะได้รับ	หน่วยงาน รับผิดชอบ
				๒๕๖๖ (บาท)	๒๕๖๗ (บาท)	๒๕๖๘ (บาท)	๒๕๖๙ (บาท)	๒๕๗๐ (บาท)			
๑	อนุรักษ์คุ้มครอง ดูแล บำรุงรักษาทรัพยากรธรรมชาติและสิ่งแวดล้อม เป็นมิตรกับสิ่งแวดล้อม	เพื่อสร้างจิตสำนึกและความร่วมมือกันในด้านสวนหลวง	จัดทำโครงการอนุรักษ์คุ้มครอง ดูแล บำรุงรักษาทรัพยากรธรรมชาติและสิ่งแวดล้อม เป็นมิตรกับสิ่งแวดล้อม เก็บขยะลงแหล่งคลองกำจัดวัชพืชต่างๆ	๓๐,๐๐๐	๓๐,๐๐๐	๓๐,๐๐๐	๓๐,๐๐๐	๓๐,๐๐๐	จำนวนของผู้เข้าร่วมกิจกรรมมีความพึงพอใจ	ประชาชนมีจิตสำนึก รักและหวงแหนทรัพยากรธรรมชาติ	กอง สาธารณสุขฯ
๒	รณรงค์ รักษา รักษาแผ่นดิน	เพื่ออนุรักษ์ทรัพยากรน้ำ และป่า ให้อยู่และสร้างจิตสำนึกให้กับประชาชนรักหวงแหนทรัพยากรธรรมชาติ	ดำเนินการปลูกต้นไม้ภายในพื้นที่ตำบลสวนหลวงหรือปลูกป่าชายเลนและเก็บขยะในลำคลอง	๑๐,๐๐๐	๑๐,๐๐๐	๑๐,๐๐๐	๑๐,๐๐๐	๑๐,๐๐๐	ร้อยละของผู้เข้าร่วมมีความพึงพอใจ	ประชาชนมีจิตสำนึก รักและหวงแหนทรัพยากรธรรมชาติ	กอง สาธารณสุขฯ
๓	ปลูกป่าชายเลน	เพื่อให้ประชาชนตระหนักและให้ความสำคัญกับป่า	ดำเนินการจัดทำโครงการปลูกป่าชายเลน	๒๐,๐๐๐	๒๐,๐๐๐	๒๐,๐๐๐	๒๐,๐๐๐	๒๐,๐๐๐	ร้อยละของผู้เข้าร่วมมีความพึงพอใจ	มีความสมดุลทางธรรมชาติเพิ่มขึ้น	กอง สาธารณสุขฯ
๔	สวนหลวงน่าอยู่	เพื่อให้พื้นที่ตำบลสวนหลวงเป็นพื้นที่ที่สะอาดน่าอยู่	ปรับปรุงภูมิทัศน์ภายในตำบล สำนักงานเทศบาล สถานที่ราชการต่างๆ เช่นทำความสะอาดลำคลองตัดหญ้าข้างทาง ปลูกต้นไม้	๓๒๐,๐๐๐	๓๒๐,๐๐๐	๓๒๐,๐๐๐	๓๒๐,๐๐๐	๓๒๐,๐๐๐	ร้อยละของผู้เข้าร่วมมีความพึงพอใจ	พื้นที่เขตเทศบาลตำบลสวนหลวงสะอาดน่าอยู่	สำนักปลัดฯ

ที่	โครงการ	วัตถุประสงค์	เป้าหมาย (ผลผลิตของโครงการ)	งบประมาณ					ตัวชี้วัด (KPI)	ผลที่คาดว่าจะได้รับ	หน่วยงาน รับผิดชอบหลัก
				๒๕๖๖ (บาท)	๒๕๖๗ (บาท)	๒๕๖๘ (บาท)	๒๕๖๙ (บาท)	๒๕๗๐ (บาท)			
๕	บดอยพันธุ์สัตว์น้ำ ตามแม่พันธุ์ ถ้าคลองภายในตำบลสวนหลวง	เพื่อเพิ่มปริมาณสัตว์น้ำตามธรรมชาติให้มากขึ้น	จัดทำโครงการปล่อยพันธุ์กุ้งแม่น้ำ พันธุ์ปลา ตามแม่พันธุ์ ถ้าคลองภายในตำบลสวนหลวง	๒๐๐,๐๐๐	๒๐๐,๐๐๐	๒๐๐,๐๐๐	๒๐๐,๐๐๐	๒๐๐,๐๐๐	ร้อยละของผู้น้ำดื่มมีความพึงพอใจ	ทำให้ปริมาณสัตว์น้ำเพิ่มขึ้นและรักษาสมดุลให้กับธรรมชาติ	สำนักปลัด
๖	ลงแขก ลงคลอง เมื่อแม่กคลองสะอาด	เพื่อสร้างจิตสำนึกและความร่วมมือกันในการทำความสะอาดสวนหลวง	จัดทำโครงการลงแขก ลงคลอง เมื่อแม่กคลองสะอาด เพื่อดูแลทรัพยากรธรรมชาติและสิ่งแวดล้อม ลดมลพิษ เป็นมิตรกับสิ่งแวดล้อม เช่น เก็บขยะ ลงแขก ลงคลอง กำจัดวัชพืชต่างๆ	๑๐,๐๐๐	-	-	-	-	จำนวนของผู้น้ำดื่มกิจกรรมมีความพึงพอใจ	ประชาชนมีจิตสำนึก รักและหวงแหนทรัพยากรธรรมชาติ	กองสาธารณสุข
รวม ๖ โครงการ				๕๕๐,๐๐๐	๕๕๐,๐๐๐	๕๕๐,๐๐๐	๕๕๐,๐๐๐	๕๕๐,๐๐๐			

๕.๒ กลยุทธ์ บริหารจัดการขยะมูลฝอย สิ่งปฏิกูล และน้ำเสีย

(๑) แผนงานเคหะและชุมชน

ที่	โครงการ	วัตถุประสงค์	เป้าหมาย (ผลผลิตของโครงการ)	งบประมาณ						ตัวชี้วัด (KPI)	ผลที่คาดว่าจะได้รับ	หน่วยงาน รับผิดชอบ
				๒๕๖๖ (บาท)	๒๕๖๗ (บาท)	๒๕๖๘ (บาท)	๒๕๖๙ (บาท)	๒๕๗๐ (บาท)				
๑	จ้างเหมาบริการกำจัดสิ่งปฏิกูลและขยะมูลฝอย	เพื่อเป็นการดูแลสิ่งแวดล้อมในตำบลสวนหลวง	จ้างเหมาบริการกำจัดสิ่งปฏิกูลและขยะมูลฝอยภายในตำบลสวนหลวง	๑๐๐,๐๐๐	๑๐๐,๐๐๐	๑๐๐,๐๐๐	๑๐๐,๐๐๐	๑๐๐,๐๐๐	๑๐๐,๐๐๐	พื้นที่ในเขตเทศบาลตำบลสวนหลวงสะอาดน่ามอง	ตำบลสวนหลวงมีสภาพที่ดีและน่าอยู่มากขึ้น	กองสาธารณสุขฯ
๒	บริการสาธารณสุขดำเนินการบริหารจัดการขยะมูลฝอยขององค์กรปกครองส่วนท้องถิ่น ในเขตจังหวัดสมุทรสงคราม	เพื่อบริหารจัดการเรื่องขยะมูลฝอยให้เป็นระบบและถูกวิธี	ดำเนินการในพื้นที่เทศบาลตำบลสวนหลวง	๖๐๐,๐๐๐	๖๐๐,๐๐๐	๖๐๐,๐๐๐	๖๐๐,๐๐๐	๖๐๐,๐๐๐	๖๐๐,๐๐๐	พื้นที่ในตำบลสวนหลวงสะอาดน่ามอง	การบริหารจัดการในเรื่องขยะมูลฝอยเป็นระเบียบมากขึ้น	กองสาธารณสุขฯ
๓	จ้างเหมาเข้าสถานที่ทิ้งขยะมูลฝอย	เพื่อเป็นการจัดการทิ้งขยะมูลฝอยอย่างเป็นระบบ	ดำเนินการจ้างเหมาเข้าสถานที่ทิ้งขยะ	๖๐๐,๐๐๐	๖๐๐,๐๐๐	๖๐๐,๐๐๐	๖๐๐,๐๐๐	๖๐๐,๐๐๐	๖๐๐,๐๐๐	จำนวนขยะในพื้นที่ตำบลสวนหลวงได้รับการจัดเก็บ	มีการบริหารจัดการทิ้งขยะมูลฝอยอย่างเป็นระบบ	กองสาธารณสุขฯ
รวม ๓ โครงการ				๑,๓๐๐,๐๐๐	๑,๓๐๐,๐๐๐	๑,๓๐๐,๐๐๐	๑,๓๐๐,๐๐๐	๑,๓๐๐,๐๐๐	๑,๓๐๐,๐๐๐			

(๒) แผนงานสร้างความเข้มแข็งของชุมชน

ที่	โครงการ	วัตถุประสงค์	เป้าหมาย (ผลผลิตของโครงการ)	งบประมาณ					ตัวชี้วัด (KPI)	ผลที่คาดว่าจะได้รับ	หน่วยงาน รับผิดชอบ
				๒๕๖๖ (บาท)	๒๕๖๗ (บาท)	๒๕๖๘ (บาท)	๒๕๖๙ (บาท)	๒๕๗๐ (บาท)			
๑	ส่งเสริมการจัดการสิ่งปฏิกูล มูลฝอยและการจัดการ สิ่งแวดล้อมในครัวเรือน อย่างมีประสิทธิภาพ	เพื่อสร้างจิตสำนึกและ ความร่วมมือกันรักษา สิ่งแวดล้อมให้เกิดความ สมดุล	รณรงค์ให้ความรู้ในการจัดการ สิ่งแวดล้อม สิ่งปฏิกูลและมูล ฝอยอย่างถูกวิธี เช่น การอบรม ให้ความรู้การติดตั้งบ่อดักไขมัน ฯลฯ	๒๐,๐๐๐	๒๐,๐๐๐	๒๐,๐๐๐	๒๐,๐๐๐	๒๐,๐๐๐	แม่น้ำ ลำคลองมี ความสะอาดขึ้น	คุณภาพน้ำในแม่น้ำ แม่กลองและลำคลอง ในพื้นที่ที่มีคุณภาพดี	กอง สาธารณสุขฯ
๒	ฝึกอบรมและรณรงค์ ส่งเสริมการคัดแยกขยะก่อน ทิ้ง	เพื่อเพิ่มประสิทธิภาพใน การกำจัดขยะในตำบล สวนหลวง	รณรงค์ให้ความรู้ สร้างความ เข้าใจในการคัดแยกขยะก่อน ทิ้งให้ถูกวิธีแก่ประชาชนใน ตำบลสวนหลวง	๓๐๐,๐๐๐	๓๐๐,๐๐๐	๓๐๐,๐๐๐	๓๐๐,๐๐๐	๓๐๐,๐๐๐	ปริมาณขยะมูลฝอย ในพื้นที่ลดลง	ทำให้ประชาชนรู้หลัก วิธีการคัดแยกขยะที่ ถูกวิธี	กอง สาธารณสุขฯ
รวม ๒ โครงการ				๓๒๐,๐๐๐	๓๒๐,๐๐๐	๓๒๐,๐๐๐	๓๒๐,๐๐๐	๓๒๐,๐๐๐			

รายละเอียดโครงการพัฒนา

แผนพัฒนาท้องถิ่น (พ.ศ.๒๕๖๖-๒๕๗๐) ทบพวน ครั้งที่ ๑/๒๕๖๖

เทศบาลตำบลสวนหลวง อำเภออัมพวา จังหวัดสมุทรสงคราม

ก. ยุทธศาสตร์ชาติ ๒๐ ปี ยุทธศาสตร์ที่ ๖ ยุทธศาสตร์ด้านการปรับสมดุลและพัฒนาระบบการบริหารจัดการภาครัฐ

ข. แผนพัฒนาเศรษฐกิจและสังคมแห่งชาติ ฉบับที่ ๑๓ ไทยมีภาคครัวเรือนที่ทันสมัย มีประสิทธิภาพ และตอบโจทย์ประชาชน

ค. Sustainable Development Goals : SDGs เป้าหมายที่ ๑๖ ส่งเสริมสังคมที่สงบสุขและครอบคลุม เพื่อการพัฒนาที่ยั่งยืน ให้ทุกคนเข้าถึงความยุติธรรมและสถาบันที่มีประสิทธิภาพได้รับผิดชอบ และครอบคลุมในทุกระดับ

ง. ยุทธศาสตร์จังหวัดที่ ๑ การเพิ่มศักยภาพการท่องเที่ยวให้เป็นศูนย์กลางการท่องเที่ยวรูปแบบหลากหลายสอดคล้องกับวิถีชีวิตอย่างยั่งยืน

๓ การยกระดับคุณภาพชีวิต สร้างความสมดุล เท่าเทียม และมีมั่นคงในการดำรงชีวิตของประชาชน

จ. ยุทธศาสตร์การพัฒนาของ อบท. ในเขตจังหวัดที่ ๖ การพัฒนาด้านการบริหารกิจการบ้านเมืองและสังคมที่ดี

ยุทธศาสตร์การพัฒนาที่ ๖ ด้านการบริหารกิจการบ้านเมืองและสังคมที่ดี

๖.๑ กลยุทธ์ เติบโตทุน พักพิทักษ์รักษาสถาบันชาติ ศาสนา พระมหากษัตริย์

(๑) แผนงานสร้างความเข้มแข็งของชุมชน

ที่	โครงการ	วัตถุประสงค์	เป้าหมาย (ผลผลิตของโครงการ)	งบประมาณ					ตัวชี้วัด (KPI)	ผลที่คาดว่าจะได้รับ	หน่วยงาน รับผิดชอบหลัก
				๒๕๖๖ (บาท)	๒๕๖๗ (บาท)	๒๕๖๘ (บาท)	๒๕๖๙ (บาท)	๒๕๗๐ (บาท)			
๑	ปกป้องสถาบันพระมหากษัตริย์	เพื่อแสดงความจงรักภักดีต่อสถาบันพระมหากษัตริย์	จัดกิจกรรมเพื่อปกป้องสถาบันพระมหากษัตริย์	๑๐๐,๐๐๐	๑๐๐,๐๐๐	๑๐๐,๐๐๐	๑๐๐,๐๐๐	๑๐๐,๐๐๐	จำนวนของผู้เข้าร่วมกิจกรรมมีความพึงพอใจ	ประชาชนให้ความสำคัญต่อสถาบัน	สำนักปลัดฯ
๒	รวมใจรักกันในหลวง	เพื่อแสดงความจงรักภักดีต่อสถาบันพระมหากษัตริย์	จัดโครงการเพื่อถวายความจงรักภักดีต่อในหลวง	๒๐,๐๐๐	๒๐,๐๐๐	๒๐,๐๐๐	๒๐,๐๐๐	๒๐,๐๐๐	จำนวนของผู้เข้าร่วมกิจกรรมที่มีความพึงพอใจ	ประชาชนในด้านประสานหลังมีความรักต่อสถาบันพระมหากษัตริย์	สำนักปลัดฯ
รวม ๒ โครงการ				๑๒๐,๐๐๐	๑๒๐,๐๐๐	๑๒๐,๐๐๐	๑๒๐,๐๐๐	๑๒๐,๐๐๐			๑๒๐,๐๐๐

(๒) แผนงานการศาสนา วัฒนธรรมและนันทนาการ

ที่	โครงการ	วัตถุประสงค์	เป้าหมาย (ผลผลิตของโครงการ)	งบประมาณ					ตัวชี้วัด (KPI)	ผลที่คาดว่าจะ ได้รับ	หน่วยงาน รับผิดชอบ
				๒๕๖๖ (บาท)	๒๕๖๗ (บาท)	๒๕๖๘ (บาท)	๒๕๖๙ (บาท)	๒๕๗๐ (บาท)			
๑	ค่าใช้จ่ายในพิธีทางศาสนา/ รัฐพิธีสำคัญต่างๆ	เพื่อให้ประชาชนได้มีส่วนร่วมพิธีสำคัญและรวมกิจกรรมสาธารณประโยชน์	จัดกิจกรรมงานรัฐพิธีและงานพิธีต่างๆและกิจกรรมวันสำคัญของชาติและค่าใช้จ่ายงานพระราชพิธีและงานอื่นๆที่เกี่ยวข้อง	๑๑๐,๐๐๐	๑๑๐,๐๐๐	๑๑๐,๐๐๐	๑๑๐,๐๐๐	๑๑๐,๐๐๐	ความพึงพอใจของ ผู้เข้าร่วมกิจกรรม	ประชาชนตระหนักถึง ความสำคัญองงาน รัฐพิธีและงาน ประเพณีต่างๆ	กองการ ศึกษา
รวม ๑ โครงการ				๑๑๐,๐๐๐	๑๑๐,๐๐๐	๑๑๐,๐๐๐	๑๑๐,๐๐๐	๑๑๐,๐๐๐			

(๓) แผนงานอุตสาหกรรมและโยธา

ที่	โครงการ	วัตถุประสงค์	เป้าหมาย (ผลผลิตของโครงการ)	งบประมาณ						ตัวชี้วัด (KPI)	ผลที่คาดว่าจะได้รับ	หน่วยงาน รับผิดชอบ
				๒๕๖๖ (บาท)	๒๕๖๗ (บาท)	๒๕๖๘ (บาท)	๒๕๖๙ (บาท)	๒๕๗๐ (บาท)	รวม			
๑	ก่อสร้างซุ้มเฉลิมพระเกียรติ ถนนสวนหลวง ๔ ตำบล สวนหลวง	เพื่อเป็นการแสดงถึง ความจงรักภักดีต่อสถาบัน	ก่อสร้างซุ้มคร่อมถนนเฉลิมพระ เกียรติ (ตามแบบ ทต.กำหนด)	-	๑,๑๐๐,๐๐๐	-	-	-	-	ระดับความพอใจ ของประชาชน	ประชาชนไม่ ความสำคัญต่อ สถาบัน	สำนักปลัดฯ/ กองช่าง
๒	ก่อสร้างซุ้มเฉลิมพระเกียรติ บริเวณเชิงสะพานสมเด็จพระ ศรีสุริเยนทร์ (ONE PLAN)	เพื่อเป็นการแสดงถึง ความจงรักภักดีต่อสถาบัน	ก่อสร้างซุ้มคร่อมถนนเฉลิมพระ เกียรติ (ตามแบบ ทต.กำหนด)	-	๘๐๐,๐๐๐	-	-	-	-	ระดับความพอใจ ของประชาชน	ประชาชนไม่ ความสำคัญต่อ สถาบัน	สำนักปลัดฯ/ กองช่าง
รวม ๒ โครงการ				๐	๑,๙๐๐,๐๐๐	๐	๐	๐	๐			

๖.๒ กลยุทธ์ ส่งเสริมการมีส่วนร่วมด้านการเมืองการปกครอง และสร้างความเป็นธรรม

(๑) แผนงานการบริหารงานทั่วไป

ที่	โครงการ	วัตถุประสงค์	เป้าหมาย (ผลผลิตของโครงการ)	งบประมาณ					ตัวชี้วัด (KPI)	ผลที่คาดว่าจะได้รับ	หน่วยงาน รับผิดชอบ
				๒๕๖๖ (บาท)	๒๕๖๗ (บาท)	๒๕๖๘ (บาท)	๒๕๖๙ (บาท)	๒๕๗๐ (บาท)			
๑	เลือกตั้งสมาชิกสภาและนายกเทศมนตรี และการเลือกตั้งซ่อมทุกประเภท	เพื่อส่งเสริมให้ประชาชนเห็นความสำคัญของการเลือกตั้ง	ดำเนินการเกี่ยวกับ การเลือกตั้งสมาชิกสภาและนายกเทศมนตรีและการเลือกตั้งซ่อมต่างๆ	๒๐,๐๐๐	๒๐,๐๐๐	๕๐๐,๐๐๐	๒๐,๐๐๐	๒๐,๐๐๐	จำนวนของประชาชนที่มีสิทธิเลือกตั้ง	การเลือกตั้งให้เป็นไปด้วยความถูกต้องและเรียบร้อย	สำนักปลัดฯ
๒	อบรมให้ความรู้เกี่ยวกับประชาธิปไตยแก่การเมืองที่มีส่วนร่วมของประชาชนในเขตเทศบาลตำบลสวนหลวง	เพื่อให้ผู้บริหาร สมาชิกสภาเทศบาล ผู้นำชุมชน และประชาชนทั่วไปมีความรู้ความเข้าใจในระบอบประชาธิปไตย	จัดอบรมโครงการให้ความรู้เกี่ยวกับประชาธิปไตย การเมืองการมีส่วนร่วมของประชาชนในเขตเทศบาลตำบลสวนหลวง	๒๐,๐๐๐	๒๐,๐๐๐	๒๐,๐๐๐	๒๐,๐๐๐	๒๐,๐๐๐	ระดับความพึงพอใจของผู้เข้าร่วมกิจกรรม	ประชาชนมีความรู้ความเข้าใจในระบอบประชาธิปไตยมากขึ้น	สำนักปลัดฯ
๓	จัดทำวารสารประชาสัมพันธ์	เพื่อเป็นการประชาสัมพันธ์ของเทศบาล	ดำเนินการจัดทำวารสารของเทศบาลตำบลสวนหลวง	๒๐,๐๐๐	๒๐,๐๐๐	๒๐,๐๐๐	๒๐,๐๐๐	๒๐,๐๐๐	ร้อยละความพึงพอใจของประชาชน	ทำให้ประชาชนและหน่วยงานราชการอื่นๆ ทราบถึงการดำเนินงานของเทศบาล	สำนักปลัดฯ
๔	พัฒนาและส่งเสริมสนับสนุนการจัดทำแผนชุมชนและการประชุมท้องถิ่น	เพื่อรับฟังปัญหาและความเดือดร้อนของประชาชน	จัดประชุมท้องถิ่นเพื่อรับฟังปัญหาและความเดือดร้อนของประชาชน	๒๐,๐๐๐	๒๐,๐๐๐	๒๐,๐๐๐	๒๐,๐๐๐	๒๐,๐๐๐	ร้อยละความพึงพอใจของประชาชน	ประชาชนมีทัศนคติที่ดีต่อผู้บริหารและการทำงานของเทศบาล	สำนักปลัดฯ
รวม				๘๐,๐๐๐	๘๐,๐๐๐	๕๖๐,๐๐๐	๘๐,๐๐๐	๘๐,๐๐๐	๘๐,๐๐๐		

(๒) แผนงานการรักษาความสงบภายใน

ที่	โครงการ	วัตถุประสงค์	เป้าหมาย (ผลผลิตของโครงการ)	งบประมาณ					ตัวชี้วัด (KPI)	ผลที่คาดว่าจะได้รับ	หน่วยงาน รับผิดชอบ หลัก
				๒๕๖๖ (บาท)	๒๕๖๗ (บาท)	๒๕๖๘ (บาท)	๒๕๖๙ (บาท)	๒๕๗๐ (บาท)			
๑	บำบัดทุกข์ บำรุงสุข สร้างรอยยิ้มให้ประชาชนเพื่อความปรองดองสมานฉันท์	เพื่อให้ประชาชนมีความรัก สามัคคีต่อกัน	ค่าใช้จ่ายในการจัดกิจกรรมเพื่อส่งเสริมความสามัคคีและปรองดองของประชาชนในพื้นที่	-	๒๐,๐๐๐	-	-	๒๐,๐๐๐	จำนวนของผู้เข้าร่วมกิจกรรมมีความพึงพอใจ	ประชาชนไม่ได้รับความสุข เกิดความรัก สามัคคีมากขึ้น	สำนักปลัดฯ
	รวม	๑ โครงการ		๐	๒๐,๐๐๐	๐	๐	๒๐,๐๐๐			

(๓) แผนงานสร้างความเข้มแข็งของชุมชน

ที่	โครงการ	วัตถุประสงค์	เป้าหมาย (ผลผลิตของโครงการ)	งบประมาณ						ตัวชี้วัด (KPI)	ผลที่คาดว่าจะได้รับ	หน่วยงาน รับผิดชอบ
				๒๕๖๖ (บาท)	๒๕๖๗ (บาท)	๒๕๖๘ (บาท)	๒๕๖๙ (บาท)	๒๕๗๐ (บาท)	รวม			
๑	เสริมสร้างการมีส่วนร่วมและ สร้างความสมานฉันท์	เพื่อให้เกิดความรักสามัคคี และความสงบสุข	ประชาชนทั่วไปภายในตำบล สวนหลวง	๒๐,๐๐๐	๒๐,๐๐๐	๒๐,๐๐๐	๒๐,๐๐๐	๒๐,๐๐๐	๒๐,๐๐๐	ความพึงพอใจ ของผู้เข้าร่วม โครงการ	ประชาชนมีความรัก ใคร่ปรองดองกัน	สำนักปลัดฯ
		รวม ๑ โครงการ		๒๐,๐๐๐	๒๐,๐๐๐	๒๐,๐๐๐	๒๐,๐๐๐	๒๐,๐๐๐	๒๐,๐๐๐			

๖.๓ กลยุทธ์ พัฒนาระบบการบริหารจัดการองค์กรให้ประสิทธิภาพ ปรับปรุงสถานที่และเครื่องมือเครื่องใช้ในการทำงาน

(๑) แผนงานการบริหารงานทั่วไป

ที่	โครงการ	วัตถุประสงค์	เป้าหมาย (ผลผลิตของโครงการ)	งบประมาณ						ตัวชี้วัด (KPI)	ผลที่คาดว่าจะได้รับ	หน่วยงาน รับผิดชอบ
				๒๕๖๖ (บาท)	๒๕๖๗ (บาท)	๒๕๖๘ (บาท)	๒๕๖๙ (บาท)	๒๕๗๐ (บาท)				
๑	เพิ่มศักยภาพบุคลากรของเทศบาลตำบลสวนหลวง	เพื่อเพิ่มวิสัยทัศน์ในการทำงาน	ฝึกอบรมให้ความรู้ และศึกษา ดูงานนอกสถานที่ ให้แก่คณะผู้บริหาร สมาชิกสภา พนักงาน ลูกจ้างประจำ พนักงานจ้าง ผู้นำชุมชนและผู้ที่เกี่ยวข้องและร่วมกับ อบท.อื่น	๕๐๐,๐๐๐	๕๐๐,๐๐๐	๕๐๐,๐๐๐	๕๐๐,๐๐๐	๕๐๐,๐๐๐	จำนวนของผู้เข้าร่วมกิจกรรมมีความพึงพอใจ	นำความรู้ใหม่ๆ มาพัฒนาการทำงาน และพัฒนาชุมชนให้ก้าวหน้ามากขึ้น	สำนักปลัดฯ	
๒	อบรมให้ความรู้เกี่ยวกับระเบียบกฎหมายในการปฏิบัติราชการ	เพื่อพัฒนาองค์ความรู้ให้กับบุคลากร	จัดอบรมให้ความรู้เกี่ยวกับระเบียบกฎหมายในการปฏิบัติราชการและกฎหมายอื่นที่เกี่ยวข้อง	๒๐,๐๐๐	๒๐,๐๐๐	๒๐,๐๐๐	๒๐,๐๐๐	๒๐,๐๐๐	จำนวนของผู้เข้าร่วมกิจกรรมมีความพึงพอใจ	ทำให้บุคลากรมีความรู้เกี่ยวกับกฎหมายต่างๆ ที่เกี่ยวข้องเพิ่มขึ้น	สำนักปลัดฯ	
๓	ส่งเสริมมาตรฐานการบริหารงานบุคลากรด้านคุณธรรมและจริยธรรม	เพื่อให้บุคลากรในสังกัดเทศบาลตำบลสวนหลวงเข้าร่วมกิจกรรม	อบรมให้ความรู้พนักงาน ลูกจ้างประจำ พนักงานจ้าง และผู้ที่เกี่ยวข้อง	๕๐,๐๐๐	๕๐,๐๐๐	๕๐,๐๐๐	๕๐,๐๐๐	๕๐,๐๐๐	จำนวนของผู้เข้าร่วมกิจกรรมคุณธรรมจริยธรรม	บุคลากรในสังกัดเทศบาลมีคุณธรรมจริยธรรมในการทำงาน	สำนักปลัดฯ	

ที่	โครงการ	วัตถุประสงค์	เป้าหมาย (ผลผลิตของโครงการ)	งบประมาณ					ตัวชี้วัด (KPI)	ผลที่คาดว่าจะได้รับ	หน่วยงาน รับผิดชอบ
				๒๕๖๖ (บาท)	๒๕๖๗ (บาท)	๒๕๖๘ (บาท)	๒๕๖๙ (บาท)	๒๕๗๐ (บาท)			
๔	ค่าจดทะเบียน Domain game เข้าพื้นที่เก็บข้อมูล เว็บไซต์ และจัดทำ/ปรับปรุง เว็บไซต์ของเทศบาลตำบลสวนหลวง	เพื่อเป็นการประชาสัมพันธ์ เพิ่มช่องทางเผยแพร่ข้อมูลและนำเสนอการดำเนินงานของเทศบาลตำบลสวนหลวง	ปรับปรุงเวปไซต์ ค่าเช่าพื้นที่เก็บข้อมูล และค่าใช้จ่ายอื่น ๆ ที่เกี่ยวข้องกับเวปไซต์เทศบาลตำบลสวนหลวง	๒๐,๐๐๐	๑๐,๐๐๐	๑๐,๐๐๐	๑๐,๐๐๐	๑๐,๐๐๐	ประชาชนทั่วไปทราบข้อมูลข่าวสารของเทศบาลมากขึ้น	สำนักงานปลัดฯ	
๕	จัดทำข้อมูลหรือปรับปรุงข้อมูลแผนที่ภาษีและทะเบียนทรัพย์สิน	เพื่อพัฒนาการจัดทำแผนที่ภาษีและทะเบียนทรัพย์สิน	จัดทำ/ปรับปรุงข้อมูลแผนที่ภาษีและทะเบียนทรัพย์สินของ ทต.สวนหลวง/จัดทำหรือปรับปรุงราคาทุนทรัพย์สินข้อมูลแปลงที่ดิน โรงเรือนและสิ่งปลูกสร้าง	๒๐๐,๐๐๐	๒๐๐,๐๐๐	๒๐๐,๐๐๐	๒๐๐,๐๐๐	๒๐๐,๐๐๐	มีประสิทธิภาพ ประสิทธิภาพในการดำเนินงาน	กองคลัง	
๖	ออกแบบอาคารสำนักงานเทศบาลตำบลสวนหลวง (หลังใหม่)	เพื่อให้ได้มาซึ่งแบบสำนักงาน (หลังใหม่)	ดำเนินจ้างออกแบบอาคารสำนักงานเทศบาลตำบลสวนหลวง (ตามที่ ทต.กำหนด)	๑,๒๕๐,๐๐๐	๑,๕๘๖,๐๐๐	-	๑,๒๕๐,๐๐๐	๑,๒๕๐,๐๐๐	ระดับความพอใจของผู้ใช้บริการ	สำนักงานปลัดฯ /กองช่าง	
รวม				๑,๒๕๐,๐๐๐	๑,๕๘๖,๐๐๐	-	๑,๒๕๐,๐๐๐	๑,๒๕๐,๐๐๐			

(๒) แผนงานการศึกษา

ที่	โครงการ	วัตถุประสงค์	เป้าหมาย (ผลผลิตของโครงการ)	งบประมาณ					ตัวชี้วัด (KPI)	ผลที่คาดว่าจะ จะได้รับ	หน่วยงาน รับผิดชอบ
				๒๕๖๖ (บาท)	๒๕๖๗ (บาท)	๒๕๖๘ (บาท)	๒๕๖๙ (บาท)	๒๕๗๐ (บาท)			
๑	พัฒนาครูและบุคลากรของ ศูนย์พัฒนาเด็กเล็กเทศบาล ตำบลสวนหลวง	เพื่อส่งเสริมความรู้ความ สามารถของครูและ บุคลากรของ ศูนย์พัฒนาเด็กเล็ก	ครูและบุคลากรของ ศูนย์พัฒนาเด็กเล็ก	๑๐๐,๐๐๐	๑๐๐,๐๐๐	๑๐๐,๐๐๐	๑๐๐,๐๐๐	๑๐๐,๐๐๐	ครูและ บุคลากร ได้รับความรู้ เพิ่มขึ้น	เด็กได้รับการ ส่งเสริมพัฒนาการ ตามหลักวิชาการ	กอง การศึกษา/ ศูนย์พัฒนา เด็กเล็ก
รวม ๑ โครงการ				๑๐๐,๐๐๐	๑๐๐,๐๐๐	๑๐๐,๐๐๐	๑๐๐,๐๐๐	๑๐๐,๐๐๐			

(๓) แผนงานสาธารณสุข

ที่	โครงการ	วัตถุประสงค์	เป้าหมาย (ผลผลิตของโครงการ)	งบประมาณ					ตัวชี้วัด (KPI)	ผลที่คาดว่าจะได้รับ	หน่วยงาน รับผิดชอบ
				๒๕๖๖ (บาท)	๒๕๖๗ (บาท)	๒๕๖๘ (บาท)	๒๕๖๙ (บาท)	๒๕๗๐ (บาท)			
๑	ตรวจคุณภาพน้ำประปาหมู่บ้าน	เพื่อใช้เป็นข้อมูลในการปรับปรุงคุณภาพน้ำ	ตรวจสอบและรายงานคุณภาพน้ำประปา	-	๑๐๐,๐๐๐	-	๑๐๐,๐๐๐	-	นำประปาได้มาตรฐาน	ประชาชนมีสุขภาพแข็งแรง	กองช่าง หลัก
รวม ๑ โครงการ				๐	๑๐๐,๐๐๐	๐	๑๐๐,๐๐๐	๐			

(๔) แผนงานอุตสาหกรรมและโยธา

ที่	โครงการ	วัตถุประสงค์	เป้าหมาย (ผลผลิตของโครงการ)	งบประมาณ						ตัวชี้วัด (KPI)	ผลที่คาดว่าจะได้รับ	หน่วยงาน รับผิดชอบ
				๒๕๖๖ (บาท)	๒๕๖๗ (บาท)	๒๕๖๘ (บาท)	๒๕๖๙ (บาท)	๒๕๗๐ (บาท)				
๑	ประเมินผลผังเมืองอำเภอ อัมพวา จังหวัดสมุทรสงคราม	เพื่อดำเนินการประเมินผล ผังเมืองรวมอำเภอ อัมพวา	ดำเนินการจัดตั้งงบประมาณ เพื่ออุดหนุนให้กับองค์กร ปกครองส่วนท้องถิ่น	-	๔๐๐,๐๐๐	-	-	-	-	ผลการประเมินผัง เมืองรวม เมืองอัมพวา	ผังเมืองรวมเมือง อัมพวาอัมพวา ประสิทธิภาพ	กองช่าง หลัก
๒	ก่อสร้างอาคารสำนักงาน เทศบาลตำบลสวนหลวง	เพื่อให้มีพื้นที่ใช้สอยและ อำนวยความสะดวกแก่ ประชาชนที่ใช้บริการ	ดำเนินการก่อสร้างอาคาร สำนักงานเทศบาลตำบลสวน หลวง (ตามแบบ ทต.กำหนด)	-	-	-	๘,๐๐๐,๐๐๐	-	-	ระดับความพอใจ ของผู้ใช้บริการ	มีพื้นที่ใช้สอยเพิ่มขึ้น เพื่อรองรับพนักงาน เทศบาลแล ประชาชนที่มา ใช้บริการ	สำนักปลัดฯ /กองช่าง
๓	ปรับปรุงอาคารสำนักงาน เทศบาลตำบลสวนหลวง	เพื่อจัดพื้นที่สำนักงานให้ พร้อมบริการประชาชนที่ มาติดต่อรับบริการ	ดำเนินการปรับปรุงภายใน อาคารสำนักงานเทศบาลตำบล สวนหลวง (ตามแบบ ทต. กำหนด)	-	๕๐๐,๐๐๐	-	-	๕๐๐,๐๐๐	-	ระดับความพอใจ ของผู้ใช้บริการ	พนักงาน และประชา ชนในพื้นที่ให้การให้ บริการและรับบริการ เพียงพอและเป็น ระเบียบเรียบร้อย	สำนักปลัดฯ /กองช่าง
๔	ปรับปรุงอาคารเก็บของ - โรงจอดรถ	เพื่อจัดพื้นที่สำนักงานให้ พร้อมบริการประชาชนที่ มาติดต่อรับบริการ	ดำเนินการปรับปรุงอาคารเก็บ ของ - โรงจอดรถ (ตามแบบ ทต. กำหนด)	-	๔๕๐,๐๐๐	-	-	-	-	ระดับความพอใจ ของผู้ใช้บริการ	พนักงาน และประชา ชนในพื้นที่ให้การให้ บริการและรับบริการ เพียงพอและเป็น ระเบียบเรียบร้อย	สำนักปลัดฯ /กองช่าง
๕	ปรับปรุงภูมิทัศน์ บริเวณ รอบสำนักงานเทศบาลตำบล สวนหลวง	เพื่อให้มีทัศนียภาพที่ สวยงาม	ปรับปรุงภูมิทัศน์ บริเวณ สำนักงานเทศบาลตำบลสวน หลวง (ตามแบบ ทต.กำหนด)	-	๕๐๐,๐๐๐	-	-	-	-	ระดับความพอใจ ของผู้ใช้บริการ	พื้นที่โดยรอบ สำนักงานเป็น ระเบียบและสวยงาม	สำนักปลัดฯ /กองช่าง

ที่	โครงการ	วัตถุประสงค์	เป้าหมาย (ผลผลิตของโครงการ)	งบประมาณ					ตัวชี้วัด (KPI)	ผลที่คาดว่าจะได้รับ	หน่วยงาน รับผิดชอบ
				๒๕๖๖ (บาท)	๒๕๖๗ (บาท)	๒๕๖๘ (บาท)	๒๕๖๙ (บาท)	๒๕๗๐ (บาท)			
๖	ปรับปรุงศูนย์พัฒนาเด็กเล็กเทศบาลตำบลสวนหลวง	เพื่อให้ได้ศูนย์พัฒนาพร้อมใช้งานและได้มาตรฐาน	ปรับปรุงศูนย์พัฒนาเด็กเล็ก	๕๐๐,๐๐๐	๕๐๐,๐๐๐	๕๐๐,๐๐๐	-	๕๐๐,๐๐๐	ระดับความพอใจของผู้ใช้บริการ	เด็กเล็กในพื้นที่มีพัฒนาการสมวัย	กองการศึกษา/กองช่าง
๗	ปรับปรุงภูมิทัศน์ บริเวณรอบศูนย์พัฒนาเด็กเล็กเทศบาลตำบลสวนหลวง	เพื่อให้มีทัศนียภาพที่สวยงาม	ปรับปรุงภูมิทัศน์ บริเวณรอบศูนย์พัฒนาเด็กเล็กเทศบาลตำบลสวนหลวง (ตามแบบ ทต.กำหนด)	-	๕๐๐,๐๐๐	-	๕๐๐,๐๐๐	-	ระดับความพอใจของผู้ใช้บริการ	พื้นที่โดยรอบสำนักงานเป็นระเบียบและสวยงาม	กองการศึกษา/กองช่าง
๘	ปรับปรุงอาคารศูนย์พัฒนาคุณภาพชีวิตและส่งเสริมอาชีพผู้สูงอายุ ตำบลสวนหลวง	เพื่อให้อาคารศูนย์พัฒนาคุณภาพชีวิตและส่งเสริมอาชีพผู้สูงอายุ ตำบลสวนหลวงพร้อมใช้งานรองรับการพัฒนาท้องถิ่น	ปรับปรุงศูนย์พัฒนาคุณภาพชีวิตและส่งเสริมอาชีพผู้สูงอายุ ตำบลสวนหลวง (ตามแบบ ทต.กำหนด)	-	๕๐๐,๐๐๐	๕๐๐,๐๐๐	-	-	ระดับความพอใจของผู้ใช้บริการ	ผู้สูงอายุและผู้ดูแลโอกาสได้รับการดูแล	กองสวัสดิการสังคม/กองช่าง
๙	ปรับปรุงอาคารบ้านดนตรี	เพื่อให้อาคารบ้านดนตรีแข็งแรง และสวยงาม	ปรับปรุง อาคารบ้านดนตรี (ตามแบบ ทต.กำหนด)	-	๕๐๐,๐๐๐	-	-	-	ระดับความพอใจของผู้ใช้บริการ	ประชาชนมีความสนใจศิลปะวัฒนธรรมมากขึ้น	กองการศึกษา/กองช่าง
รวม ๙ โครงการ				๕๐๐,๐๐๐	๒,๘๕๐,๐๐๐	๑,๐๐๐,๐๐๐	๙,๕๐๐,๐๐๐	๕๐๐,๐๐๐			

รายละเอียดโครงการพัฒนา

แผนพัฒนาท้องถิ่น (พ.ศ.๒๕๖๖-๒๕๗๐) ทบพวน ครั้งที่ ๑ /๒๕๖๖

สำหรับ โครงการที่เกินศักยภาพขององค์กรปกครองส่วนท้องถิ่นที่ใช้สำหรับการประสานแผนพัฒนาท้องถิ่น
เทศบาลตำบลสวนหลวง อำเภออัมพวา จังหวัดสมุทรสงคราม

ก. ยุทธศาสตร์ชาติ ๒๐ ปี ยุทธศาสตร์ที่ ๓ ด้านพัฒนาและเสริมสร้างทรัพยากรมนุษย์

ยุทธศาสตร์ที่ ๔ ด้านการสร้างโอกาสและความเสมอภาคทางสังคม

ข. แผนพัฒนาเศรษฐกิจและสังคมแห่งชาติ ฉบับที่ ๑๓ หมายความว่า ๑ ไทยเป็นประเทศชั้นนำด้านสินค้าเกษตรและเกษตรแปรรูปมูลค่าสูง

หมายความว่า ๗ ไทยมีวิสาหกิจขนาดกลางและขนาดย่อมที่เข้มแข็ง มีศักยภาพสูง และสามารถแข่งขันได้

ค. Sustainable Development Goals : SDGs เป้าหมายที่ ๒ ยุติความหิวโหยบรรลุความมั่นคงทางอาหารและยกระดับโภชนาการและส่งเสริมเกษตรกรรมที่ยั่งยืน

เป้าประสงค์ที่ ๒.๓ เพิ่มผลิตภาพทางการเกษตรและรายได้ของผู้ผลิตอาหารรายเล็กโดยเฉพาะผู้หญิง คนพื้นเมือง เกษตรแบบครอบครัว คนเลี้ยง

ปศุสัตว์ ชาวประมง ให้เพิ่มขึ้นเป็น ๒ เท่า โดยรวมถึงการเข้าถึงที่ดินและทรัพยากรและปัจจัยนำเข้าในการผลิต ความรู้ บริการ
ทางการเงิน ตลาด และโอกาสสำหรับการเพิ่มมูลค่าและการทำงานนอกฟาร์มอย่างปลอดภัยและเท่าเทียม ภายในปี ๒๕๗๓

ง. ยุทธศาสตร์จังหวัดที่ ๓ พร้อมรับมือโรคอุบัติใหม่ ส่งเสริมคุณภาพชีวิตและจัดให้ผู้นสูงอายุวัยได้รับการดูแลที่เหมาะสม

จ. ยุทธศาสตร์การพัฒนาของ อปท.ในเขตจังหวัดที่ ๔ การพัฒนาและการส่งเสริมเกษตรกรรม การลงทุน พาณิชยกรรม และการท่องเที่ยว

ยุทธศาสตร์การพัฒนาที่ ๔ ด้านการส่งเสริมอาชีพ ประเพณี วัฒนธรรม กีฬาและการท่องเที่ยว

๔.๑ กลยุทธ์ พัฒนาต่อยอดผลิตภัณส์สร้างรายได้ และส่งเสริมการท่องเที่ยวเชิงอนุรักษ์

(๑) แผนงานการเกษตร

ที่	โครงการ	วัตถุประสงค์	เป้าหมาย (ผลผลิตของโครงการ)	งบประมาณ					ตัวชี้วัด (KPI)	ผลที่คาดว่าจะได้รับ	หน่วยงาน รับผิดชอบ หลัก
				๒๕๖๖ (บาท)	๒๕๖๗ (บาท)	๒๕๖๘ (บาท)	๒๕๖๙ (บาท)	๒๕๗๐ (บาท)			
๑	ป้องกัน/ระงับการ แพร่กระจายของศัตรูพืช หมู่ที่ ๑ หมู่ที่ ๑	เพื่อลดการ แพร่กระจาย ศัตรูพืชต่าง ๆ	สนับสนุนวัสดุและอุปกรณ์ในการ ดำเนินการป้องกัน/ระงับการ แพร่กระจายของศัตรูพืช	๒๐,๐๐๐	๒๐,๐๐๐	๒๐,๐๐๐	๒๐,๐๐๐	๒๐,๐๐๐	การ แพร่กระจาย ของศัตรูพืช	ผลผลิตการเกษตร ที่คุณภาพ	กระทรวง เกษตร/ สำนักปลัดฯ
๑	ป้องกัน/ระงับการ แพร่กระจายของศัตรูพืช หมู่ที่ ๙	เพื่อลดการ แพร่กระจาย ศัตรูพืชต่าง ๆ	สนับสนุนวัสดุและอุปกรณ์ในการ ดำเนินการป้องกัน/ระงับการ แพร่กระจายของศัตรูพืช	๒๐,๐๐๐	๒๐,๐๐๐	๒๐,๐๐๐	๒๐,๐๐๐	๒๐,๐๐๐	การ แพร่กระจาย ของศัตรูพืช	ผลผลิตการเกษตร ที่คุณภาพ	กระทรวง เกษตร/ สำนักปลัดฯ
รวม ๒ โครงการ				๒๐,๐๐๐	๒๐,๐๐๐	๒๐,๐๐๐	๒๐,๐๐๐	๒๐,๐๐๐			

รายละเอียดโครงการพัฒนา

แผนพัฒนาท้องถิ่น (พ.ศ.๒๕๖๖-๒๕๗๐) ทบพวน ครั้งที่ ๑ /๒๕๖๖

สำหรับ โครงการที่เกิณคัยภาพขององค์การปกครองส่วนท้องถิ่นที่ใช้สำหรับบริการประชาชนแผนพัฒนาท้องถิ่น
เทศบาลตำบลสวนหลวง อำเภออัมพวา จังหวัดสมุทรสงคราม

ก. ยุทธศาสตร์ชาติ ๒๐ ปี ยุทธศาสตร์ที่ ๒ ด้านการสร้างเสริมความสามารภในการแข่งขัน

ข. แผนพัฒนาเศรษฐกิจและสังคมแห่งชาติ ฉบับที่ ๑๓ หมายความว่า ๕ ไทยเป็นประตูการค้าการลงทุนและยุทธศาสตร์ทางโลจิสติกส์ที่สำคัญของภูมิภาค

ค. Sustainable Development Goals : SDGs เป้าหมายที่ ๙ สร้างโครงสร้างพื้นฐานที่มีความทนทาน ส่งเสริมการพัฒนาอุตสาหกรรมที่ครอบคลุมและยั่งยืน และส่งเสริมนวัตกรรม

เป้าประสงค์ที่ ๙.๑ พัฒนาโครงสร้างพื้นฐานที่มีคุณภาพ เชื้อถือได้ ยั่งยืนและมีความทนทาน

ง. ยุทธศาสตร์จังหวัดที่ ๑ การเพิ่มศักยภาพการท่องเที่ยวให้เป็นศูนย์กลางการท่องเที่ยวรูปแบบหลากหลายสอดคล้องกับวิถีชีวิตอย่างยั่งยืน

จ. ยุทธศาสตร์การพัฒนาของ อบท. ในเขตจังหวัดที่ ๑ การพัฒนาด้านโครงสร้างพื้นฐาน

ยุทธศาสตร์การพัฒนาด้านโครงสร้างพื้นฐานการสาธารณสุขภูมิภาค

๑.๑ กลยุทธ์ พัฒนาระบบสาธารณสุขภูมิภาคสาธารณสุข ให้ได้มาตรฐาน

(๑) แผนงานอุตสาหกรรมและโยธา

ที่	โครงการ	วัตถุประสงค์	เป้าหมาย (ผลผลิตของโครงการ)	งบประมาณ				ตัวชี้วัด (KPI)	ผลที่คาดว่าจะได้รับ	หน่วยงาน รับผิดชอบ หลัก
				๒๕๖๖ (บาท)	๒๕๖๗ (บาท)	๒๕๖๘ (บาท)	๒๕๗๐ (บาท)			
๑	ปรับปรุงถนนช่วงเชิงสะพานสมเด็จพระศรีสุริเยศรภิรมย์แยกเขวันบางนาสี่ใหญ่ พร้อมก่อสร้างระบบระบายน้ำและไฟส่องสว่าง ๒ ซ้ำทาง	เพื่อให้ประชาชนมีเส้นทางใช้คมนาคมสะดวกปลอดภัย	ปรับปรุงผิวจราจรแอสฟัลท์ติกคอนกรีต ผิวจราจร กว้าง ๖.๐๐ เมตร ความยาว ๔๒๐.๐๐ เมตร รางระบายน้ำ ๒ ซ้ำ และไฟส่องสว่าง ๒ ซ้ำทาง (ตามแบบ อบจ.สส. กำหนด)	๕,๙๘๔,๐๐๐	-	-	-	ถนนลาดยางแอสฟัลท์ติกคอนกรีตได้มาตรฐาน ร้อยละ ๘๐	ประชาชนได้รับความสะดวกในการคมนาคม	กองช่าง/อบจ.สส.

ที่	โครงการ	วัตถุประสงค์	เป้าหมาย (ผลผลิตของโครงการ)	งบประมาณ					ตัวชี้วัด (KPI)	ผลที่คาดว่าจะได้รับ	หน่วยงาน รับผิดชอบ
				๒๕๖๖ (บาท)	๒๕๖๗ (บาท)	๒๕๖๘ (บาท)	๒๕๖๙ (บาท)	๒๕๗๐ (บาท)			
๒	ก่อสร้างโรงหลังคาคลุมลานเอนกประสงค์บริเวณวัดบางนางลีใหญ่	เพื่อให้ประชาชนและนักท่องเที่ยวยังสถานที่ดำเนินกิจกรรมต่างๆร่วมกัน	ก่อสร้างโรงหลังคาคลุมลานเอนกประสงค์วัดบางนางลีใหญ่ หมู่ ๓ (ตามแบบแปลนของ อบจ.สส.กำหนด)	-	๕,๐๐๐,๐๐๐	-	-	-	ความพึงพอใจของผู้ใช้งาน	ประชาชนและนักท่องเที่ยวได้รับความสะดวกในการดำเนินกิจกรรม	กองช่าง/ อบจ.สส.
๓	ปรับปรุงลานเอนกประสงค์วัดต้องดึง	เพื่อให้มีลานเอนกประสงค์ที่ได้มาตรฐาน	ปรับปรุงลานเอนกประสงค์วัดต้องดึง (ตามแบบแปลนของ อบจ.สส.กำหนด)	-	-	๑,๕๐๐,๐๐๐	-	-	พื้นที่จัดกีฬาเพิ่มมากขึ้น	ประชาชนมีพื้นที่ในการจัดกิจกรรมต่างๆ	กองช่าง/ อบจ.สส.
๔	ก่อสร้างหลังคาคลุมลานสนามกีฬา หมู่ ๑๔ (บริเวณหน้าวัดวรภูมิ)	เพื่อให้มีสถานที่ไว้สำหรับในการจัดกิจกรรมของประชาชนในพื้นที่	ดำเนินการก่อสร้างหลังคาคลุมลานสนามกีฬา หมู่ ๑๔ ขนาดกว้าง ๓๐.๐๐ เมตร ยาว ๕๐.๐๐ เมตร พร้อมระบบไฟฟ้าส่องสว่าง (บริเวณหน้าวัดวรภูมิ) (ตามแบบแปลนของ อบจ.สส.กำหนด)	-	๔,๙๐๐,๐๐๐	-	-	-	พื้นที่จัดกีฬาเพิ่มมากขึ้น	เด็ก เยาวชน และประชาชนในตำบลสวนหลวงมีสถานที่ออกกำลังกาย	กองช่าง/ อบจ.สส.
๕	ก่อสร้างศาลาเอนกประสงค์ (ศูนย์บริการถ่ายทอดเทคโนโลยีการเกษตร)	เพื่อให้มีสถานที่ถ่ายทอดเทคโนโลยีการเกษตรตำบลสวนหลวง	ก่อสร้างศาลาเอนกประสงค์ศูนย์บริการถ่ายทอดเทคโนโลยีการเกษตรตำบลสวนหลวง	-	๒,๐๐๐,๐๐๐	-	-	-	พื้นที่จัดกิจกรรมเพิ่มมากขึ้น	ประชาชน มีแหล่งเรียนรู้เกี่ยวกับ การเกษตร	กองช่าง/ อบจ.สส.
๖	ปรับปรุงซ่อมแซมหอประชุมหน้าโรงเรียนวัดบางนางลีใหญ่ หมู่ ๓	เพื่อปรับปรุงหอประชุมให้มีสภาพที่ได้มาตรฐาน	ปรับปรุง ซ่อมแซมหอประชุมหน้าโรงเรียนวัดบางนางลีใหญ่ หมู่ ๓	-	-	๑,๐๐๐,๐๐๐	-	-	พื้นที่จัดกิจกรรมเพิ่มมากขึ้น	มีสถานที่จัดกิจกรรมเพิ่มขึ้น	กองช่าง/ อบจ.สส.

ที่	โครงการ	วัตถุประสงค์	เป้าหมาย (ผลผลิตของโครงการ)	งบประมาณ					ตัวชี้วัด (KPI)	ผลที่คาดว่าจะได้รับ	หน่วยงาน รับผิดชอบหลัก
				๒๕๖๖ (บาท)	๒๕๖๗ (บาท)	๒๕๖๘ (บาท)	๒๕๖๙ (บาท)	๒๕๗๐ (บาท)			
๗	ปรับปรุงภูมิทัศน์ภายในบริเวณวัดสวนหลวง	เพื่อให้เป็นสถานที่ท่องเที่ยวเชิงอนุรักษ์และสถานที่พักผ่อนหย่อนใจสำหรับประชาชนและนักท่องเที่ยว	ดำเนินการปรับปรุงภูมิทัศน์ภายในวัดสวนหลวง โดยการเทพื้นคอนกรีต ปูลูกต้นไม้	-	๕,๐๐๐,๐๐๐	-	-	๕,๐๐๐,๐๐๐	มีพื้นที่ที่พักผ่อนหย่อนใจเพิ่มมากขึ้น	มีนักท่องเที่ยวเข้ามาเที่ยวเพิ่มขึ้น	กองช่าง/ กองช่าง อบจ.สต.
๘	ปรับปรุงภูมิทัศน์รั้วรพ.สต.สวนหลวง	เพื่อปรับปรุงสภาพภูมิทัศน์ในบริเวณ รพ.สต.สวนหลวงให้สวยงาม	ปรับปรุงภูมิทัศน์ภายในบริเวณ รพ.สต.สวนหลวง	-	-	๕๐๐,๐๐๐	-	-	พื้นที่จัดกิจกรรมเพิ่มมากขึ้น	สภาพภูมิทัศน์ดีขึ้น	กองช่าง/ อบจ.สต.
๙	ปรับปรุงภูมิทัศน์ภายในบริเวณวัดท้องคุ้ง ม.๑๐	เพื่อให้เป็นสถานที่ท่องเที่ยวเชิงอนุรักษ์และสถานที่พักผ่อนหย่อนใจสำหรับประชาชนและนักท่องเที่ยว	ปรับปรุงภูมิทัศน์ภายในบริเวณวัดท้องคุ้ง ม.๑๐	-	๒,๐๐๐,๐๐๐	-	-	๒,๐๐๐,๐๐๐	มีพื้นที่ที่พักผ่อนหย่อนใจเพิ่มมากขึ้น	มีนักท่องเที่ยวเข้ามาเที่ยวเพิ่มขึ้น	กองช่าง/ อบจ.สต.
๑๐	ต่อเติมห้องน้ำและห้องเปลี่ยนเสื้อผ้า(ห้องขนาดแผนไทย)	เพื่อให้ห้องน้ำและห้องเปลี่ยนเสื้อผ้าถูกสุขลักษณะและได้มาตรฐาน	ปรับปรุง ต่อเติมห้องน้ำและห้องเปลี่ยนเสื้อผ้า (ห้องขนาดแผนไทย)	-	๑,๐๐๐,๐๐๐	-	-	-	ห้องน้ำและห้องเปลี่ยนเสื้อผ้า(ห้องขนาดแผนไทย)	ทำให้เกิดความสะอาด และเป็นระเบียบเรียบร้อย	กองช่าง/ อบจ.สต.

ที่	โครงการ	วัตถุประสงค์	เป้าหมาย (ผลผลิตของโครงการ)	งบประมาณ					ตัวชี้วัด (KPI)	ผลที่คาดว่าจะได้รับ	หน่วยงาน รับผิดชอบหลัก
				๒๕๖๖ (บาท)	๒๕๖๗ (บาท)	๒๕๖๘ (บาท)	๒๕๖๙ (บาท)	๒๕๗๐ (บาท)			
๑๑	ขยายสะพาน (ถนนสายบ้านท้องคั่ง-ลัดดาช่วย)	เพื่อให้ประชาชนในพื้นที่ที่มีความปลอดภัยและสะดวกในการสัญจร	ดำเนินการขยายสะพานจำนวน ๒ แห่ง (ถนนสายบ้านท้องคั่ง-ลัดดาช่วย)	-	๑,๐๐๐,๐๐๐	-	-	-	จำนวนสะพานที่ได้มาตรฐานในการสัญจรเพิ่มขึ้น	กองช่าง/ อบจ.สส.	
๑๒	ก่อสร้างเขื่อนป้องกันตลิ่งริมแม่น้ำแม่กลอง พร้อมปรับปรุงภูมิทัศน์และทำเทียบเรือบริเวณหัววัดสวนหลวง	-เพื่อป้องกันกัดเซาะริมตลิ่ง -เพื่อเพิ่มทัศนียภาพที่สวยงามสามารถเป็นที่พักผ่อนได้	ดำเนินการก่อสร้างเขื่อนป้องกันตลิ่งริมแม่น้ำแม่กลอง พร้อมปรับปรุงภูมิทัศน์และทำเทียบเรือ บริเวณวัดสวนหลวง ความยาวประมาณ ๖๐.๐๐ เมตร (รายละเอียดตามแบบแปลนของกรมโยธาธิการและผังเมือง)	-	๖,๐๐๐,๐๐๐	-	-	-	ร้อยละของพื้นที่ตลิ่งได้รับการป้องกัน	กองช่าง/ กรมโยธาธิการและ ผังเมือง	
๑๓	ก่อสร้างเขื่อนป้องกันตลิ่งริมแม่น้ำแม่กลอง พร้อมปรับปรุงภูมิทัศน์และทำเทียบเรือ บริเวณตั้งวัดสวนหลวง ถึงคลองโพงพาง	-เพื่อป้องกันกัดเซาะริมตลิ่ง -เพื่อเพิ่มทัศนียภาพที่สวยงามสามารถเป็นที่พักผ่อนได้	ก่อสร้างเขื่อนป้องกันตลิ่งริมแม่น้ำแม่กลองพร้อมปรับปรุงภูมิทัศน์และทำเทียบเรือ บริเวณตั้งวัดสวนหลวง ถึงคลองโพงพาง (วัดโพงพาง) ความยาวประมาณ ๕๕๖.๐๐ เมตร (รายละเอียดตามแบบแปลนของกรมโยธาธิการและผังเมือง)	-	-	๕๕,๖๐๐,๐๐๐	-	-	ร้อยละของพื้นที่ตลิ่งได้รับการป้องกัน	กองช่าง/ กรมโยธาธิการและ ผังเมือง	

ที่	โครงการ	วัตถุประสงค์	เป้าหมาย (ผลผลิตของโครงการ)	งบประมาณ					ตัวชี้วัด (KPI)	ผลที่คาดว่าจะได้รับ	หน่วยงาน รับผิดชอบหลัก
				๒๕๖๖ (บาท)	๒๕๖๗ (บาท)	๒๕๖๘ (บาท)	๒๕๖๙ (บาท)	๒๕๗๐ (บาท)			
๑๔	ก่อสร้างเขื่อนป้องกันตลิ่ง ริมแม่น้ำแม่กลอง พร้อมปรับปรุงภูมิทัศน์ และท่าเทียบเรือ บริเวณ ตั้งแต่วัดภุมรินทร์ถึง วัดทองคั่ง (ONE PLAN)	-เพื่อป้องกันกา กัดเซาะริมตลิ่ง -เพื่อให้มีทัศนียภาพ ที่สวยงามสามารถ เป็นที่พักผ่อนได้	ก่อสร้างเขื่อน ป้องกันตลิ่งริมแม่น้ำ พร้อมปรับปรุงภูมิทัศน์และ ท่าเทียบเรือ บริเวณตั้งแต่ วัดภุมรินทร์ถึงวัดทองคั่ง ความยาว ประมาณ ๔๓๐.๐๐ เมตร(รายละเอียด ตามแบบแปลนของกรมโยธาธิการและ ผังเมือง)	-	-	-	-	๔๓,๐๐๐,๐๐๐	ร้อยละของ พื้นที่ตลิ่งได้รับ การป้องกัน	ป้องกันกา กัดเซาะ ริมตลิ่งและปรับ ทัศนียภาพให้ สวยงามเหมาะแก่ การพักผ่อนของ ประชาชนและ นักท่องเที่ยว	กองช่าง/ กรมโยธา ธิการและ ผังเมือง
๑๕	ก่อสร้างเขื่อนป้องกันตลิ่ง ริมแม่น้ำแม่กลอง พร้อมปรับปรุงภูมิทัศน์ และท่าเทียบเรือ บริเวณ ตั้งแต่วัดบางนางสีใหญ่(ต่อ ของเดิม)ถึงวัดสวนหลวง (ONE PLAN)	-เพื่อป้องกันกา กัดเซาะริมตลิ่ง -เพื่อให้มีทัศนียภาพ ที่สวยงามสามารถ เป็นที่พักผ่อนได้	ก่อสร้างเขื่อนป้องกันตลิ่งริมแม่น้ำ แม่กลองพร้อมปรับปรุงภูมิทัศน์และ ท่าเทียบเรือ บริเวณตั้งแต่ วัดบางนางสีใหญ่ถึงสะพาน พระศรีสุริเยนทร์ความยาวประมาณ ๑,๓๕๐.๐๐ เมตร(รายละเอียดตาม แบบแปลนของกรมโยธาธิการและผัง เมือง)	-	-	๑๓๕,๐๐๐,๐๐๐	-	ร้อยละของ พื้นที่ตลิ่งได้รับ การป้องกัน	ป้องกันกา กัดเซาะ ริมตลิ่งและปรับ ทัศนียภาพให้สวย งามเหมาะแก่การ พักผ่อนของ ประชาชนและนัก ท่องเที่ยว	กองช่าง/ กรมโยธา ธิการและ ผังเมือง	
๑๙	ปรับปรุงเขื่อนลพบุรี วัดทองคั่ง	เพื่อลดปัญหามลพิษ ทางอากาศในชุมชน	ปรับปรุงเขื่อนลพบุรี วัดทองคั่ง ให้ถูกต้องตามหลักสากล	-	๒,๐๐๐,๐๐๐	-	-	ร้อยละของเม ที่ได้มาตรฐาน	ประชาชนมี สุขภาพแข็งแรง	กองช่าง/ กองช่าง อบจ.สส.	
รวม ๑๙ โครงการ				๔๘,๙๘๔,๐๐๐	๒๘,๙๖๐,๐๐๐	๑๙๓,๖๐๐,๐๐๐	๑,๐๐๐,๐๐๐	๗,๐๐๐,๐๐๐	-		

บัญชีครุภัณฑ์ วัสดุ

สำหรับที่ไม่ได้ดำเนินการจัดทำเป็นโครงการพัฒนาท้องถิ่น
 สำหรับที่ไม่ได้ดำเนินการจัดทำเป็นโครงการพัฒนาท้องถิ่น
 แผนพัฒนาท้องถิ่น (พ.ศ. ๒๕๖๖-๒๕๗๐) ทบทวน ครั้งที่ ๑/๒๕๖๖
 เทศบาลตำบลสวนหลวง อำเภออัมพวา จังหวัดสมุทรสงคราม
 ประเภทครุภัณฑ์

๑. ประเภทครุภัณฑ์ ยานพาหนะและขนส่ง

๓.๑ กลยุทธ์ ส่งเสริมการมีส่วนร่วมด้านการเมืองการปกครอง และสร้างความสามัคคี

(๑) แผนงานบริหารงานทั่วไป

ที่	ครุภัณฑ์	เป้าหมาย (ผลผลิตของโครงการ)	งบประมาณ				ผลที่คาดว่าจะได้รับ	หน่วยงาน รับผิดชอบหลัก
			๒๕๖๖ (บาท)	๒๕๖๗ (บาท)	๒๕๖๘ (บาท)	๒๕๗๐ (บาท)		
๑	รถโดยสารขนาด ๑๒ ที่นั่ง	จัดซื้อรถโดยสารขนาด ๑๒ ที่นั่ง (ดีเซล) จำนวน ๑ คัน คุณลักษณะตามบัญชีราคามาตรฐานครุภัณฑ์	-	๑,๓๕๘,๐๐๐	-	-	ประชาชนมีส่วนร่วมในโครงการจำนวนมากขึ้น	สำนักปลัดฯ

๓.๒ กลยุทธ์ บริหารจัดการขยะมูลฝอย สิ่งปฏิกูล และน้ำเสียทางบกและทางน้ำ

(๑) แผนงานและชุมชน

ที่	ครุภัณฑ์	เป้าหมาย (ผลผลิตของโครงการ)	งบประมาณ					ผลที่คาดว่าจะได้รับ	หน่วยงาน รับผิดชอบ หลัก
			๒๕๖๖ (บาท)	๒๕๖๗ (บาท)	๒๕๖๘ (บาท)	๒๕๖๙ (บาท)	๒๕๗๐ (บาท)		
๑	รถบรรทุกขยะ	จัดซื้อรถบรรทุกขยะ ขนาด ๖ ตัน แบบอัติโนมัติ จำนวน ๑ คัน คุณลักษณะตามบัญชีราคามาตรฐานครุภัณฑ์	-	-	-	-	๒,๕๐๐,๐๐๐	ระบบการจัดการขยะมูลฝอยมีประสิทธิภาพมากขึ้น	กองสาธารณสุข
รวม ๑ โครงการ			๐	๐	๐	๐	๒,๕๐๐,๐๐๐		

๒. ประเภทครุภัณฑ์ วิทยาศาสตร์หรือการแพทย์

๒.๑ กลยุทธ์ ส่งเสริมสนับสนุนการสาธารณสุขมูลฐาน เสริมสร้าง สุขภาพอนามัย

(๑) แผนงานสาธารณสุข

ที่	ครุภัณฑ์	เป้าหมาย (ผลผลิตของโครงการ)	งบประมาณ					ผลที่คาดว่าจะได้รับ	หน่วยงาน รับผิดชอบ หลัก
			๒๕๖๖ (บาท)	๒๕๖๗ (บาท)	๒๕๖๘ (บาท)	๒๕๖๙ (บาท)	๒๕๗๐ (บาท)		
๑	เครื่องพ่นฝอยละออย (ULV) สะพายหลัง เครื่องระบบโรตารี (Rotary) ที่ใช้ในงานสาธารณสุข	จัดซื้อเครื่องพ่นฝอยละออย (ULV) สะพายหลังเครื่องระบบโรตารี (Rotary) ที่ใช้ในงานสาธารณสุข คุณลักษณะตามบัญชีราคามาตรฐานครุภัณฑ์	-	๙๑,๘๐๐		-	-	ประชาชนปลอดภัยจากโรค ไข้เลือดออก	กองสาธารณสุขฯ
รวม ๑ โครงการ			๐	๙๑,๘๐๐	๐	๐	๐		

๓. ประเภทครุภัณฑ์ งานบ้านงานครัว

๒.๑ กลยุทธ์ ส่งเสริมสนับสนุนการศึกษา และพัฒนาทรัพยากรมนุษย์

(๑) แผนงานการศึกษา

ที่	ครุภัณฑ์	เป้าหมาย (ผลผลิตของโครงการ)	งบประมาณ					ผลที่คาดว่าจะได้รับ	หน่วยงาน รับผิดชอบ หลัก
			๒๕๖๖ (บาท)	๒๕๖๗ (บาท)	๒๕๖๘ (บาท)	๒๕๖๙ (บาท)	๒๕๗๐ (บาท)		
๑	ตู้เย็น	จัดซื้อตู้เย็นขนาดไม้น้อยกว่า ๙ คิว จำนวน ๑ เครื่อง คุณลักษณะตามบัญชีราคามาตรฐานครุภัณฑ์	-	-	๑๔,๗๐๐	-	-	อาหารและวัสดุการเรียนการสอนของสศกก็ได้งานขึ้น	กองศึกษา/ศพด.
	รวม	๑ โครงการ	๐	๐	๑๔,๗๐๐	๐	๐		

๔. ประเภทครุภัณฑ์ คอมพิวเตอร์หรืออิเล็กทรอนิกส์

๓.๑ กลยุทธ์ ส่งเสริมสนับสนุนการศึกษา และพัฒนาทรัพยากรมนุษย์

(๑) แผนงานการศึกษา

ที่	ครุภัณฑ์	เป้าหมาย (ผลผลิตของโครงการ)	งบประมาณ					ผลที่คาดว่าจะได้รับ	หน่วยงาน รับผิดชอบ หลัก
			๒๕๖๖ (บาท)	๒๕๖๗ (บาท)	๒๕๖๘ (บาท)	๒๕๖๙ (บาท)	๒๕๗๐ (บาท)		
๑	เครื่องพิมพ์ Multifunction แบบฉีดหมึกพิมพ์ (Ink Tank Printer)	จัดซื้อเครื่องพิมพ์ Multifunction แบบฉีดหมึกพร้อมติดตั้งหมึกพิมพ์ (Ink Tank Printer) คุณลักษณะตามบัญชีมาตรฐานครุภัณฑ์ ict	-	๘,๐๐๐	-	-	-	เด็กนักเรียนในศูนย์พัฒนาเด็กเล็กมีพัฒนาการสมวัย	กองศึกษา/ศพด.
	รวม	๑ โครงการ	๐	๘,๐๐๐	๐	๐	๐		

๓.๒ กลยุทธ์ ส่งเสริม สนับสนุน ด้านการรักษาความสงบ การป้องกันและบรรเทาสาธารณภัย

(๑) แผนงานรักษาความสงบภายใน

ที่	ครุภัณฑ์	เป้าหมาย (ผลผลิตของโครงการ)	งบประมาณ					ผลที่คาดว่าจะ จะได้รับ	หน่วยงาน รับผิดชอบ หลัก
			๒๕๖๖ (บาท)	๒๕๖๗ (บาท)	๒๕๖๘ (บาท)	๒๕๖๙ (บาท)	๒๕๗๐ (บาท)		
๑	กล้องวงจรปิด (CCTV)	จัดซื้อกล้องวงจรปิด(CCTV) จำนวน ๖ ตัว	-	-	-	๕๐๐,๐๐๐	-	ระบบกล้องวงจรปิดสมบูรณ์และ ได้มาตรฐาน	สำนักปลัดฯ
	รวม	๑ โครงการ	๐	๐	๐	๕๐๐,๐๐๐	๐		

๕. ประเภทครุภัณฑ์ สนาม

๕.๑ กลยุทธ์ ส่งเสริมสนับสนุนการศึกษา และพัฒนาทรัพยากรมนุษย์

(๑) แผนงานการศึกษา

ที่	ครุภัณฑ์	เป้าหมาย (ผลผลิตของโครงการ)	งบประมาณ					ผลที่คาดว่าจะได้รับ	หน่วยงาน รับผิดชอบ หลัก
			๒๕๖๖ (บาท)	๒๕๖๗ (บาท)	๒๕๖๘ (บาท)	๒๕๖๙ (บาท)	๒๕๗๐ (บาท)		
๑	ชุดเครื่องเล่นสนามเด็กเล็ก	จัดซื้อชุดเครื่องเล่นสนาม ศูนย์พัฒนาเด็กเล็ก	-	-	๒๕๐,๐๐๐	-	-	เด็กเล็กได้รับการส่งเสริมการ พัฒนาสมอง	กองศึกษา/ศพด.
	รวม	๑ โครงการ	๐	๐	๒๕๐,๐๐๐	๐	๐		

ส่วนที่ ๔

การติดตามและประเมินผล

ส่วนที่ ๔ การติดตามและประเมินผล

๔.๑ การติดตามและประเมินผลยุทธศาสตร์

๔.๑.๑ แนวทางการพิจารณาการติดตามและประเมินผลยุทธศาสตร์เพื่อความสอดคล้องแผนพัฒนา
ท้องถิ่น

ประกอบด้วย

๔.๑.๑.๑ ข้อมูลสภาพทั่วไปและข้อมูลพื้นฐานขององค์กรปกครองส่วนท้องถิ่น ๒๐ คะแนน

๔.๑.๑.๒ การวิเคราะห์สภาพการณ์และศักยภาพ ๒๐ คะแนน

๔.๑.๑.๓ ยุทธศาสตร์ ๖๐ คะแนน ประกอบด้วย

(๑) ยุทธศาสตร์ขององค์กรปกครองส่วนท้องถิ่น ๑๐ คะแนน

(๒) ยุทธศาสตร์ขององค์กรปกครองส่วนท้องถิ่นในเขตจังหวัด ๑๐ คะแนน

(๓) ยุทธศาสตร์จังหวัด ๑๐ คะแนน

(๔) วิสัยทัศน์ ๕ คะแนน

(๕) กลยุทธ์ ๕ คะแนน

(๖) เป้าประสงค์ของแต่ละประเด็นกลยุทธ์ ๕ คะแนน

(๗) จุดยืนทางยุทธศาสตร์ ๕ คะแนน

(๘) แผนงาน ๕ คะแนน

(๙) ความเชื่อมโยงของยุทธศาสตร์ในภาพรวม ๕ คะแนน

คะแนนรวม ๑๐๐ คะแนน เกณฑ์ที่ควรได้เพื่อให้เกิดความสอดคล้องและขับเคลื่อนการพัฒนา
ท้องถิ่นขององค์กรปกครองส่วนท้องถิ่น ไม่ควรน้อยกว่าร้อยละ ๘๐ (๘๐ คะแนน)

๔.๑.๒ แนวทางการพิจารณาการติดตามและประเมินผลยุทธศาสตร์เพื่อความสอดคล้องแผนพัฒนา
ท้องถิ่นขององค์กรปกครองส่วนท้องถิ่น

ประเด็นพิจารณา	คะแนน
๑. ข้อมูลสภาพทั่วไปและข้อมูลพื้นฐานขององค์กรปกครองส่วนท้องถิ่น	๒๐
๒. การวิเคราะห์สภาพการณ์และศักยภาพ	๒๐
๓. ยุทธศาสตร์ ประกอบด้วย (๖๐ คะแนน)	
๓.๑ ยุทธศาสตร์ขององค์กรปกครองส่วนท้องถิ่น	๑๐
๓.๒ ยุทธศาสตร์ขององค์กรปกครองส่วนท้องถิ่นในเขตจังหวัด	๑๐
๓.๓ ยุทธศาสตร์จังหวัด	๑๐
๓.๔ วิสัยทัศน์	๕
๓.๕ กลยุทธ์	๕
๓.๖ เป้าประสงค์ของแต่ละประเด็นกลยุทธ์	๕
๓.๗ จุดยืนทางยุทธศาสตร์	๕
๓.๘ แผนงาน	๕
๓.๙ ความเชื่อมโยงของยุทธศาสตร์ในภาพรวม	๕
รวมคะแนน	๑๐๐

๔.๑.๓ แนวทางเบื้องต้นในการให้คะแนนแนวทางการพิจารณาการติดตามและประเมินผล ยุทธศาสตร์เพื่อความสอดคล้องแผนพัฒนาท้องถิ่นขององค์กรปกครองส่วนท้องถิ่น

ประเด็นการพิจารณา	รายละเอียดหลักเกณฑ์	คะแนนเต็ม	คะแนนที่ได้
<p>๑. ข้อมูลสภาพทั่วไป และข้อมูลพื้นฐานขององค์กรปกครองส่วนท้องถิ่น</p>	<p>ควรประกอบด้วยข้อมูลดังนี้</p> <p>(๑) ข้อมูลเกี่ยวกับด้านกายภาพ เช่น ที่ตั้งของหมู่บ้าน/ชุมชน/ตำบล ลักษณะภูมิประเทศ ลักษณะภูมิอากาศ ลักษณะของที่ดิน ลักษณะของแหล่งน้ำ ลักษณะของป่าไม้ ฯลฯ ด้านการเมือง/การปกครอง เช่น เขตการปกครองการเลือกตั้ง ฯลฯ</p> <p>(๒) ข้อมูลเกี่ยวกับด้านการเมือง/การปกครอง เช่น เขตการปกครอง การเลือกตั้ง ฯลฯ ประชากร เช่น ข้อมูลเกี่ยวกับจำนวนประชากร และช่วงอายุและจำนวนประชากร ฯลฯ</p> <p>(๓) ข้อมูลเกี่ยวกับสภาพทางสังคม เช่น การศึกษา สาธารณสุข อาชญากรรม ยาเสพติด การสังคมสงเคราะห์ ฯลฯ</p> <p>(๔) ข้อมูลเกี่ยวกับศาสนา ประเพณี วัฒนธรรม เช่น การนับถือศาสนา ประเพณีและงานประจำปี ภูมิปัญญาท้องถิ่น ภาษาถิ่น สินค้าพื้นเมือง และของที่ระลึก ฯลฯ และอื่นๆ</p> <p>(๕) ข้อมูลเกี่ยวกับระบบบริหารพื้นฐาน เช่น การคมนาคมขนส่ง การไฟฟ้า การประปา โทรศัพท์ ฯลฯ</p> <p>(๖) ข้อมูลเกี่ยวกับระบบเศรษฐกิจ เช่น การเกษตร การประมง การประมง การบริการ การท่องเที่ยว อุตสาหกรรม การพาณิชย์/กลุ่มอาชีพแรงงาน ฯลฯ</p> <p>(๗) ข้อมูลเกี่ยวกับทรัพยากรธรรมชาติ เช่น น้ำ ป่าไม้ ภูเขา คุณภาพของทรัพยากรธรรมชาติ ฯลฯ</p> <p>(๘) การสำรวจและจัดเก็บข้อมูลเพื่อการจัดทำแผนพัฒนาท้องถิ่นหรือการใช้ข้อมูล จปฐ. ข้อมูลการมีส่วนร่วมของประชาชนหรือการประชุมประชาคมท้องถิ่น รูปแบบ วิธีการ และการดำเนินการประชุมประชาคมท้องถิ่น โดยใช้กระบวนการร่วมคิด ร่วมทำ ร่วมตัดสินใจ ร่วมตรวจสอบ ร่วมรับประโยชน์ ร่วมแก้ไขปัญหา ปรีกษาหารือ แลกเปลี่ยนเรียนรู้เพื่อแก้ไขปัญหาสำหรับการพัฒนาท้องถิ่นตามอำนาจหน้าที่ขององค์กรปกครองส่วนท้องถิ่น (brainstorming)</p>	<p>๒๐ (๕)</p>	
	<p>(๓) ข้อมูลเกี่ยวกับสภาพทางสังคม เช่น การศึกษา สาธารณสุข อาชญากรรม ยาเสพติด การสังคมสงเคราะห์ ฯลฯ</p> <p>(๔) ข้อมูลเกี่ยวกับศาสนา ประเพณี วัฒนธรรม เช่น การนับถือศาสนา ประเพณีและงานประจำปี ภูมิปัญญาท้องถิ่น ภาษาถิ่น สินค้าพื้นเมือง และของที่ระลึก ฯลฯ และอื่นๆ</p>	<p>(๕)</p>	
	<p>(๕) ข้อมูลเกี่ยวกับระบบบริหารพื้นฐาน เช่น การคมนาคมขนส่ง การไฟฟ้า การประปา โทรศัพท์ ฯลฯ</p> <p>(๖) ข้อมูลเกี่ยวกับระบบเศรษฐกิจ เช่น การเกษตร การประมง การประมง การบริการ การท่องเที่ยว อุตสาหกรรม การพาณิชย์/กลุ่มอาชีพแรงงาน ฯลฯ</p>	<p>(๕)</p>	
	<p>(๗) ข้อมูลเกี่ยวกับทรัพยากรธรรมชาติ เช่น น้ำ ป่าไม้ ภูเขา คุณภาพของทรัพยากรธรรมชาติ ฯลฯ</p> <p>(๘) การสำรวจและจัดเก็บข้อมูลเพื่อการจัดทำแผนพัฒนาท้องถิ่นหรือการใช้ข้อมูล จปฐ. ข้อมูลการมีส่วนร่วมของประชาชนหรือการประชุมประชาคมท้องถิ่น รูปแบบ วิธีการ และการดำเนินการประชุมประชาคมท้องถิ่น โดยใช้กระบวนการร่วมคิด ร่วมทำ ร่วมตัดสินใจ ร่วมตรวจสอบ ร่วมรับประโยชน์ ร่วมแก้ไขปัญหา ปรีกษาหารือ แลกเปลี่ยนเรียนรู้เพื่อแก้ไขปัญหาสำหรับการพัฒนาท้องถิ่นตามอำนาจหน้าที่ขององค์กรปกครองส่วนท้องถิ่น (brainstorming)</p>	<p>(๕)</p>	
<p>๒. การวิเคราะห์สภาพการณ์และศักยภาพ</p>	<p>(๑) การวิเคราะห์ที่ครอบคลุมความเชื่อมโยง ความสอดคล้อง ยุทธศาสตร์จังหวัด ยุทธศาสตร์การพัฒนาขององค์กรปกครองส่วนท้องถิ่นในเขตจังหวัด ยุทธศาสตร์ขององค์กรปกครองส่วนท้องถิ่น นโยบายของผู้บริหารท้องถิ่น รวมถึงความเชื่อมโยงแผนยุทธศาสตร์ชาติ ๒๐ ปี แผนพัฒนาเศรษฐกิจและสังคมแห่งชาติ และ SDGs(Bottom-up/Top-down)</p>	<p>๒๐ (๕)</p>	

ประเด็นการพิจารณา	รายละเอียดหลักเกณฑ์	คะแนนเต็ม	คะแนนที่ได้
๒. การวิเคราะห์สภาพการณ์และศักยภาพ (ต่อ)	(๒) การวิเคราะห์ทางสังคม เช่น ด้านแรงงาน การศึกษา สาธารณสุข ความยากจน อาชญากรรม ปัญหายาเสพติด เทคโนโลยี จารีต ประเพณี วัฒนธรรม ภูมิปัญญาท้องถิ่น เป็นต้น	(๕)	
	(๓) การวิเคราะห์สิ่งแวดล้อม พื้นที่สีเขียว ธรรมชาติต่างๆ ทางภูมิศาสตร์ กระบวนการหรือสิ่งที่เกิดขึ้น การประดิษฐ์ที่มีผลต่อสิ่งแวดล้อมและการพัฒนา (๔) การวิเคราะห์ทางเศรษฐกิจ ข้อมูลด้านรายได้ครัวเรือน การส่งเสริมอาชีพ กลุ่มอาชีพ กลุ่มทางสังคม การพัฒนาอาชีพและกลุ่มต่างๆ สภาพทางเศรษฐกิจและความเป็นอยู่ทั่วไป เป็นต้น	(๕)	
	(๕) การวิเคราะห์หรือผลการวิเคราะห์ศักยภาพเพื่อประเมินสถานการณ์การพัฒนาในปัจจุบันและอนาคต ทิศทางแนวโน้มที่จะเกิดขึ้นหรือผลที่จะเกิดขึ้นในการพัฒนาท้องถิ่น โดยใช้การวิเคราะห์เชิงเทคนิค Demand (Demand Analysis)/Global DemandและTrend Analsis หรืออื่นๆ	(๕)	
๓. ยุทธศาสตร์ ๓.๑ ยุทธศาสตร์ชาติ ๒๐ปี (พ.ศ.๒๕๖๑-๒๕๘๐)	การกำหนดและการวิเคราะห์ยุทธศาสตร์ชาติ ๒๐ ปีที่สอดคล้องกับการพัฒนาท้องถิ่นขององค์กรปกครองส่วนท้องถิ่นตามประเด็นยุทธศาสตร์ชาติ ๒๐ ปี และประเด็นยุทธศาสตร์ขององค์กรปกครองส่วนท้องถิ่น	๖๐ (๕)	
๓.๒ แผนพัฒนาเศรษฐกิจและสังคมแห่งชาติ ฉบับที่ ๑๓	การกำหนดและการวิเคราะห์แผนพัฒนาเศรษฐกิจและสังคมแห่งชาติ ที่สอดคล้องกับการพัฒนาท้องถิ่นขององค์กรปกครองส่วนท้องถิ่นตามประเด็นยุทธศาสตร์หรือหมุดหมายและประเด็นยุทธศาสตร์ขององค์กรปกครองส่วนท้องถิ่น	(๕)	
๓.๓ เป้าหมายการพัฒนาที่ยั่งยืน (Sustainable Deveiopment Goals: SDGs)	การกำหนดและการวิเคราะห์เป้าหมาย/เป้าประสงค์ SDGs ที่สอดคล้องกับการพัฒนาท้องถิ่นขององค์กรปกครองส่วนท้องถิ่นตามเป้าหมาย/เป้าประสงค์ SDGs และประเด็นยุทธศาสตร์ขององค์กรปกครองส่วนท้องถิ่น	(๕)	
๓.๔ ยุทธศาสตร์จังหวัด	การกำหนดและการวิเคราะห์ยุทธศาสตร์ขององค์กรปกครองส่วนท้องถิ่นมีความสอดคล้องหรือเชื่อมโยงกับยุทธศาสตร์จังหวัด	(๕)	

ประเด็นการพิจารณา	รายละเอียดหลักเกณฑ์	คะแนน เต็ม	คะแนน ที่ได้
<p>๓. ยุทธศาสตร์ (ต่อ)</p> <p>๓.๕ ยุทธศาสตร์ การพัฒนาขององค์กร ปกครองส่วนท้องถิ่น ในเขตจังหวัด</p>	<p>การกำหนดและการวิเคราะห์ยุทธศาสตร์ขององค์กรปกครองส่วน ท้องถิ่นสอดคล้องหรือเชื่อมโยงกับยุทธศาสตร์การพัฒนาขององค์กร ปกครองส่วนท้องถิ่นในเขตจังหวัดที่จัดทำขึ้นแบบมีส่วนร่วมของ องค์การบริหารส่วนจังหวัดกับองค์กรปกครองส่วนท้องถิ่นในเขตจังหวัด ที่สอดคล้องหรือเชื่อมโยงกับแผนพัฒนาจังหวัด</p>	(๕)	
<p>๓.๖ ยุทธศาสตร์ ขององค์กรปกครอง ส่วนท้องถิ่น</p>	<p>การกำหนดและการวิเคราะห์สอดคล้องกับสภาพทั่วไปและข้อมูล พื้นฐาน สภาพสังคม เศรษฐกิจ สิ่งแวดล้อมของท้องถิ่น ประเด็น ปัญหาการพัฒนาและแนวทางการพัฒนาที่สอดคล้องกับสภาพพื้นที่ จริงและเป็นไปตามหน้าที่และอำนาจขององค์กรปกครองส่วนท้องถิ่น มีการกำหนดยุทธศาสตร์ที่สอดคล้องกับวิสัยทัศน์ที่กำหนดไว้</p>	(๕)	
<p>๓.๗ วิสัยทัศน์</p>	<p>การกำหนดและการวิเคราะห์วิสัยทัศน์ ซึ่งมีลักษณะแสดงสถานภาพ ที่องค์กรปกครองส่วนท้องถิ่นต้องการจะเป็นหรือบรรลุถึงอนาคตอย่าง ชัดเจน สอดคล้องกับสิ่งที่เกิดขึ้นในอนาคต และศักยภาพที่เป็น ลักษณะเฉพาะขององค์กรปกครองส่วนท้องถิ่นที่แสดงให้เห็นถึง ความสัมพันธ์กับโครงการพัฒนาท้องถิ่น</p>	(๕)	
<p>๓.๘ กลยุทธ์</p>	<p>การกำหนดและการวิเคราะห์แสดงให้เห็นช่องทางวิธีการ ภารกิจหรือ สิ่งที่ต้องทำตามหน้าที่และอำนาจขององค์กรปกครองส่วนท้องถิ่นที่ นำไปสู่การบรรลุวิสัยทัศน์ หรือแสดงให้เห็นถึงความชัดเจนในสิ่งที่ จะดำเนินการให้บรรลุวิสัยทัศน์นั้น จากประเด็นคำถามที่สำคัญว่า ปัจจุบันเรายืนอยู่ ณ จุดใด หรือปัจจุบันเรากำลังทำอะไรอยู่แล้วใน อนาคตเราจะพัฒนาอะไร</p>	(๕)	
<p>๓.๙ เป้าประสงค์ ของแต่ละประเด็นกล ยุทธ์</p>	<p>การกำหนดและการวิเคราะห์เป้าประสงค์ของแต่ละประเด็นกลยุทธ์มี ความสอดคล้องและสนับสนุนต่อกลยุทธ์และยุทธศาสตร์ที่จะเกิดขึ้น มุ่งหมายสิ่งหนึ่งสิ่งใดที่ชัดเจน โดยองค์กรปกครองส่วนท้องถิ่นมี เป้าประสงค์ใด จะทำสิ่งใด เป้าหมายการพัฒนาท้องถิ่นคืออะไร</p>	(๕)	
<p>๓.๑๐ จุดยืนทาง ยุทธศาสตร์ (Positioning)</p>	<p>การกำหนดและการวิเคราะห์จุดยืนขององค์กรปกครองส่วนท้องถิ่นที่ มีความมุ่งมั่นอันแน่วแน่ในการวางแผนพัฒนาท้องถิ่น เพื่อให้บรรลุ วิสัยทัศน์ขององค์กรปกครองส่วนท้องถิ่น ซึ่งเกิดจากศักยภาพของ พื้นที่จริงที่จะนำไปสู่ผลสำเร็จทางยุทธศาสตร์ สิ่งที่เป็นจริงหรือมีอยู่ จริงคืออะไรที่จะพัฒนาให้เกิดผลสำเร็จได้</p>	(๕)	

ประเด็นการพิจารณา	รายละเอียดหลักเกณฑ์	คะแนน เต็ม	คะแนน ที่ได้
<p>๓. ยุทธศาสตร์ (ต่อ)</p> <p>๓.๑๐ จุดยืนทางยุทธศาสตร์ (Positioning)</p>	<p>การกำหนดและการวิเคราะห์จุดยืนขององค์กรปกครองส่วนท้องถิ่นที่มีความมุ่งมั่นอันแน่วแน่ในการวางแผนพัฒนาท้องถิ่น เพื่อให้บรรลุวิสัยทัศน์ขององค์กรปกครองส่วนท้องถิ่น ซึ่งเกิดจากศักยภาพของพื้นที่จริงที่จะนำไปสู่ผลสำเร็จทางยุทธศาสตร์ สิ่งที่เป็นจริงหรือมีอยู่จริงคืออะไรที่จะพัฒนาให้เกิดผลสำเร็จได้</p>	(๕)	
<p>๓.๑๑ แผนงาน</p>	<p>การกำหนดและการวิเคราะห์แสดงให้เห็นถึงการจำแนกแผนงานตามรูปแบบงบประมาณขององค์กรปกครองส่วนท้องถิ่น เป็นการวางแผนตามวิธีการจำแนกแผนงานการจัดทำงบประมาณให้ถูกต้องและสอดคล้องกับโครงการพัฒนาท้องถิ่นที่จะเกิดขึ้น ซึ่งสอดคล้องกับวิสัยทัศน์ที่กำหนดไว้ แผนงานจะแสดงให้เห็นว่าจุดมุ่งหมายเพื่อการพัฒนาในอนาคตคืออะไร งานของเราคืออะไร ถูกต้องตามแผนงานหรือไม่</p>	(๕)	
<p>๓.๑๒ ความเชื่อมโยงของยุทธศาสตร์ในภาพรวม</p>	<p>การกำหนดและการวิเคราะห์ความเชื่อมโยงขององค์กรรวมทั้งนำไปสู่การพัฒนาท้องถิ่นที่มาจากยุทธศาสตร์ทุกระดับ ได้แก่ ยุทธศาสตร์ชาติ ๒๐ปี (พ.ศ.๒๕๖๑-๒๕๘๐)แผนพัฒนาเศรษฐกิจและสังคมแห่งชาติ ฉบับที่ ๑๒ หรือฉบับที่ ๑๓ SDGs แผนพัฒนาจังหวัด/กลุ่มจังหวัด/แผนพัฒนาภาค ยุทธศาสตร์การพัฒนาขององค์กรปกครองส่วนท้องถิ่นในเขตจังหวัดและยุทธศาสตร์ขององค์กรปกครองส่วนท้องถิ่นมีความสัมพันธ์หรือเชื่อมโยงกันอย่างไร เพื่อให้การพัฒนาท้องถิ่นสอดคล้องกับยุทธศาสตร์ระดับมหภาค</p>	(๕)	
<p>รวมคะแนน</p>	<p>๒๐ หลักเกณฑ์/ตัวชี้วัด</p>	<p>๑๐๐</p>	

๔.๒ การติดตามและประเมินผลโครงการ

๔.๒.๑ แนวทางการพิจารณาการติดตามและประเมินผลโครงการเพื่อความสอดคล้องแผนพัฒนาท้องถิ่นประกอบด้วย

๔.๒.๑.๑ การสรุปสถานการณ์การพัฒนา ๑๐ คะแนน

๔.๒.๑.๒ การประเมินผลการทำงานพัฒนาท้องถิ่นไปปฏิบัติในเชิงปริมาณ ๑๐ คะแนน

๔.๒.๑.๓ การประเมินผลการทำงานพัฒนาท้องถิ่นไปปฏิบัติในเชิงคุณภาพ ๑๐ คะแนน

๔.๒.๑.๔ ยุทธศาสตร์และแผนงาน ๑๐ คะแนน

๔.๒.๑.๕ โครงการพัฒนา ๖๐ คะแนน ประกอบด้วย

(๑) ความชัดเจนของชื่อโครงการ ๕ คะแนน

(๒) กำหนดวัตถุประสงค์สอดคล้องกับโครงการ ๕ คะแนน

(๓) เป้าหมาย(ผลผลิตของโครงการ)มีความชัดเจน นำไปสู่การตั้งงบประมาณได้ถูกต้อง ๕ คะแนน

(๔) โครงการมีความสอดคล้องกับแผนยุทธศาสตร์ชาติ ๒๐ ปี ๕ คะแนน

(๕) เป้าหมาย(ผลผลิตของโครงการ) มีความสอดคล้องกับแผนพัฒนาเศรษฐกิจและสังคมแห่งชาติฉบับที่ ๑๒ ๕ คะแนน

(๖) โครงการมีความสอดคล้องกับ Thailand ๔.๐ ๕ คะแนน

(๗) โครงการสอดคล้องกับยุทธศาสตร์จังหวัด ๕ คะแนน

(๘) โครงการแก้ไขปัญหาความยากจนหรือการเสริมสร้างให้ประเทศชาติมั่นคง มั่งคั่ง ยั่งยืนภายใต้หลักปรัชญา ๕ คะแนน

(๙) งบประมาณ มีความสอดคล้องกับเป้าหมาย(ผลผลิตโครงการ) ๕ คะแนน

(๑๐) มีการประมาณการราคาถูกต้องตามหลักวิธีการงบประมาณ ๕ คะแนน

(๑๑) มีการกำหนดตัวชี้วัด (KPI) และสอดคล้องกับวัตถุประสงค์และผลที่คาดว่าจะได้รับ ๕ คะแนน

(๑๒) ผลที่คาดว่าจะได้รับ สอดคล้องกับวัตถุประสงค์ ๕ คะแนน

คะแนนรวม ๑๐๐ คะแนน เกณฑ์ที่ควรได้เพื่อให้เกิดความสอดคล้องและขับเคลื่อนการพัฒนาท้องถิ่นขององค์กรปกครองส่วนท้องถิ่น ไม่ควรน้อยกว่าร้อยละ ๘๐ (๘๐ คะแนน)

๔.๒.๒ แนวทางการพิจารณาการติดตามและประเมินผลโครงการ เพื่อความสอดคล้อง
แผนพัฒนาท้องถิ่นขององค์กรปกครองส่วนท้องถิ่น

ประเด็นพิจารณา	คะแนน
๑. การสรุปสถานการณ์การพัฒนา	๑๐
๒. การประเมินผลการนำแผนพัฒนาท้องถิ่นไปปฏิบัติในเชิงปริมาณ	๑๐
๓. การประเมินผลการนำแผนพัฒนาท้องถิ่นไปปฏิบัติในเชิงคุณภาพ	๑๐
๔. แผนงานและยุทธศาสตร์การพัฒนา	๑๐
๕. โครงการพัฒนา กอบประภอบ (๖๐ คะแนน)	
๕.๑ ความชัดเจนของชื่อโครงการ	๕
๕.๒ กำหนดวัตถุประสงค์สอดคล้องกับโครงการ	๕
๕.๓ เป้าหมาย(ผลผลิตโครงการ) มีความชัดเจนนำไปสู่การตั้งงบประมาณได้ถูกต้อง	๕
๕.๔ โครงการมีความสอดคล้องกับแผนยุทธศาสตร์ชาติ ๒๐ ปี	๕
๕.๕ เป้าหมาย(ผลผลิตของโครงการ) มีความสอดคล้องกับแผนพัฒนาเศรษฐกิจและสังคมแห่งชาติ	๕
๕.๖ โครงการมีความสอดคล้องกับ Thailand ๔.๐	๕
๕.๗ โครงการสอดคล้องกับยุทธศาสตร์จังหวัด	๕
๕.๘ โครงการแก้ไขปัญหาความยากจนหรือการเสริมสร้างให้ประเทศชาติมั่นคง มั่งคั่ง ยั่งยืน ภายใต้หลักปรัชญา	๕
๕.๙ งบประมาณมีความสอดคล้องกับเป้าหมาย(ผลผลิตของโครงการ)	๕
๕.๑๐ มีการประมาณการราคาที่ต้องตามหลักวิธีงบประมาณ	๕
๕.๑๑ มีการกำหนดตัวชี้วัด (KPI) และสอดคล้องกับวัตถุประสงค์และผลที่คาดว่าจะได้รับ	๕
๕.๑๒ ผลที่คาดว่าจะได้รับ	๕
รวมคะแนน	๑๐๐

๔.๒.๓ แนวทางเบื้องต้นในการให้คะแนนแนวทางการพิจารณาการติดตามและประเมินผลโครงการเพื่อความสอดคล้องแผนพัฒนาท้องถิ่นขององค์กรปกครองส่วนท้องถิ่น

ประเด็น การพิจารณา	รายละเอียดหลักเกณฑ์	คะแนน เต็ม	คะแนนที่ ได้
๑.การสรุปสถาน การณ์การพัฒนา	๑) การวิเคราะห์หรือผลการวิเคราะห์ศักยภาพเพื่อประเมินสถานภาพการพัฒนาที่ประชาชนต้องการให้ดำเนินการและองค์กรปกครองส่วนท้องถิ่นตอบสนองความต้องการได้โดยใช้การวิเคราะห์เชิงเทคนิค Demand (Demand Analysis)/Global DemandและTrend Analsis หรืออื่นๆ เป็นการวิเคราะห์โครงการเพื่อสอดคล้องกับยุทธศาสตร์และวิสัยทัศน์ขององค์กรปกครองส่วนท้องถิ่น	๑๐ (๕)	
	๒) การวิเคราะห์หรือผลการวิเคราะห์ศักยภาพเพื่อประเมินสถานภาพการพัฒนาในปัจจุบันและอนาคตทิศทาง แนวโน้มที่จะเกิดขึ้นหรือผลที่จะเกิดขึ้นในกรพัฒนาท้องถิ่น โดยใช้การวิเคราะห์เชิงเทคนิค Demand (Demand Analysis)/Global DemandและTrend Analsis หรืออื่นๆ มาเชื่อมต่อ เป็นการวิเคราะห์โครงการเพื่อสอดคล้องกับยุทธศาสตร์และวิสัยทัศน์ขององค์กรปกครองส่วนท้องถิ่น	(๕)	
๒. การประเมินผล การนำแผนพัฒนา ท้องถิ่นไปปฏิบัติใน เชิงปริมาณ	๑) การกำหนดและการวิเคราะห์การควบคุมที่มีการใช้ตัวเลขต่างๆ เพื่อนำมาใช้วัดผลในเชิงปริมาณ เช่น การวัดจำนวนโครงการ กิจกรรม ครุภัณฑ์ วัสดุ งานต่างๆ ก็คือผลผลิตเป็นไปตามที่ตั้งเป้าหมายเอาไว้หรือไม่ จำนวนที่ดำเนินการจริงตามที่ได้กำหนดไว้ จำนวนที่ไม่สามารถดำเนินการได้ สามารถอธิบายได้ตามหลักประสิทธิภาพ (Effciency) ของการพัฒนาท้องถิ่นตามอำนาจหน้าที่ที่กำหนดไว้	๑๐ (๕)	
	๒) การกำหนดและการวิเคราะห์ผลกระทบ/สิ่งที่กระทบ (Impact) โครงการพัฒนาท้องถิ่นที่ดำเนินการในเชิงปริมาณ (Qualitative) ที่เกิดจาก (๑) ได้มีการวิเคราะห์ในเชิงปริมาณด้วยรูปแบบของข้อมูลต่างๆ เช่น กราฟ สถิติ เป็นต้น	(๕)	
๓. การประเมินผล การนำแผนพัฒนา ท้องถิ่นไปปฏิบัติใน เชิงคุณภาพ	๑) การกำหนดและการวิเคราะห์การประเมินประสิทธิผลของแผนพัฒนาในเชิงคุณภาพคือการนำเอาเทคนิคๆ มาใช้เพื่อวัดว่าภารกิจ โครงการ กิจกรรม ครุภัณฑ์ วัสดุ งานต่างๆ ที่ดำเนินการในพื้นที่นั้นๆ ตรงต่อความต้องการของประชาชน และเป็นไปตามอำนาจหน้าที่ ประชาชนพึงพอใจ มีความสุขจากการพัฒนาท้องถิ่น โครงการพัฒนา ครุภัณฑ์ วัสดุ การดำเนินการต่างๆ มีสภาพหรือลักษณะถูกต้อง คงทน ถาวร สามารถใช้ได้ตามวัตถุประสงค์หรือไม่ ซึ่งเป็นไปตามหลักประสิทธิผล (Effectiveness) ผลการปฏิบัติราชการราชการตามที่บรรลุวัตถุประสงค์และเป้าหมายของ	๑๐ (๕)	

ประเด็น การพิจารณา	รายละเอียดหลักเกณฑ์	คะแนน เต็ม	คะแนนที่ ได้
๓. การประเมินผลการ นำแผนพัฒนาท้องถิ่น ไปปฏิบัติในเชิง คุณภาพ (ต่อ)	แผนปฏิบัติราชการตามที่ได้รับงบประมาณมาดำเนินการ รวมถึง สามารถเทียบเคียงกับส่วนราชการหรือหน่วยงานอื่นได้ และเป็นไป ตามหลักการบริหารกิจการบ้านเมืองที่ดี		
	๒) การกำหนดและการวิเคราะห์ผลกระทบ/สิ่งที่กระทบ(Impact) โครงการที่ดำเนินการในเชิงคุณภาพ(Qualitative)ที่เกิดจากได้มีการ วิเคราะห์ในเชิงคุณภาพ การวัดความพึงพอใจหรือวัดความสุขที่ ประชาชนได้รับด้วยรูปแบบของข้อมูลต่างๆ เช่น กราฟ สถิติ เป็นต้น	(๕)	
๔. ยุทธศาสตร์ กลยุทธ์ แผนงาน การพัฒนา	๑) การกำหนดและการวิเคราะห์กลยุทธ์ที่สอดคล้องกับยุทธศาสตร์ แผนงาน และงานที่จะพัฒนาท้องถิ่นซึ่งผ่านการวิเคราะห์เพื่อการ พัฒนาท้องถิ่นด้วยเทคนิคการวิเคราะห์ Demand (Demand Analysis) /Global Demand/ Trend หรือหลักการบูรณาการ (Integration) หรืออื่นๆ โดยนำไปจัดทำเป็นรูปโครงการพัฒนา ท้องถิ่นที่เป็นรูปธรรม	๑๐ (๕)	
	๒) การกำหนดและวิเคราะห์กลยุทธ์สอดคล้องกับยุทธศาสตร์การ พัฒนาท้องถิ่น นำไปสู่การจัดทำโครงการ กิจกรรม ทรัพย์สิน วัสดุใน การจัดทำบริการสาธารณะหรือกิจกรรมสาธารณะที่เป็นรูปธรรม	(๕)	
๕. โครงการพัฒนา ตามแผนพัฒนา ท้องถิ่น ๕.๑ ความชัดเจน ของชื่อโครงการ	ควรประกอบด้วยข้อมูลดังนี้ ๑) “โครงการพัฒนา” หมายความว่า โครงการที่ดำเนินการจัดทำ บริการสาธารณะและกิจกรรมสาธารณะเพื่อให้การพัฒนาบรรลุตาม วิสัยทัศน์ที่กำหนดไว้ ๒) โครงการพัฒนาท้องถิ่นมีวัตถุประสงค์สนองต่อยุทธศาสตร์การ พัฒนาขององค์กรปกครองส่วนท้องถิ่นและดำเนินการเพื่อให้การ พัฒนาบรรลุตามวิสัยทัศน์ขององค์กรปกครองส่วนท้องถิ่นที่กำหนดไว้ ชื่อโครงการมีความชัดเจน มุ่งเน้นไปเรื่องใดเรื่องหนึ่งเป็นการเฉพาะ อ่านแล้วเข้าใจได้ว่าจะพัฒนาอะไร หรือสิ่งที่จะทำนั้นจะเกิดอะไรใน อนาคต	๒๕ (๕)	
๕.๒ กำหนด วัตถุประสงค์ สอดคล้องกับ โครงการ	การกำหนดวัตถุประสงค์ของโครงการต้องมีความชัดเจน(clear objective) ตอบสนองต่อโครงการพัฒนาท้องถิ่น โครงการต้อง กำหนดวัตถุประสงค์สอดคล้องกับความเป็นมาของโครงการ สอดคล้องกับหลักการและเหตุผล วิธีการดำเนินงานต้องสอดคล้องกับ วัตถุประสงค์ มีความเป็นไปได้ชัดเจนมีลักษณะเฉพาะเจาะจง จะ ดำเนินการเพื่อสนับสนุน/ส่งเสริมฯ	(๕)	

ประเด็น การพิจารณา	รายละเอียดหลักเกณฑ์	คะแนน เต็ม	คะแนน ที่ได้
<p>๕. โครงการพัฒนาตามแผนพัฒนาท้องถิ่น(ต่อ)</p> <p>๕.๓ เป้าหมาย (ผลผลิตของโครงการ)มีความชัดเจนนำไปสู่การตั้งงบประมาณได้ถูกต้อง</p>	<p>สภาพที่อยากให้เกิดขึ้นในอนาคตเป็นทิศทางที่ต้องชัดเจน สามารถระบุจำนวนเท่าใด กลุ่มเป้าหมายคืออะไร มีผลผลิตอย่างไร กลุ่มเป้าหมายพื้นที่ดำเนินงาน และระยะเวลาดำเนินงานลงรายละเอียดให้ชัดเจนว่าโครงการนี้จะทำที่ไหน เริ่มต้นในช่วงเวลาใด และจบลงเมื่อใด ใครคือกลุ่มเป้าหมายของโครงการ หากกลุ่มเป้าหมายมีหลายกลุ่มก็ให้ระบุว่ากลุ่มเป้าหมายหลัก กลุ่มเป้าหมายรองหรือกลุ่มเป้าหมายเดียวกัน เป้าหมาย(ผลผลิตของโครงการ) จะนำไปสู่การประมาณการราคาในช่อง “งบประมาณ”</p>	(๕)	
<p>๕.๔ มีการประมาณการราคาถูกต้องตามหลักวิธีงบประมาณ</p>	<p>๑) มีการประมาณราคาในโครงการพัฒนาท้องถิ่นเพื่อจัดทำบริการสาธารณะหรือกิจกรรมสาธารณะเพื่อประโยชน์ของประชาชนในท้องถิ่นตามหลักการพัฒนาย่างยั่งยืนมีการประมาณราคาสอดคล้องกับโครงการ การจัดทำบริการสาธารณะหรือกิจกรรมสาธารณะหรือถูกต้องตามหลักวิชาการทางช่าง หลักของราคากลางตามพระราชบัญญัติการจัดซื้อจัดจ้างและการบริหารพัสดุภาครัฐ พ.ศ. ๒๕๖๐ มีความโปร่งใสในการกำหนดราคากลางและตรวจสอบได้ในเชิงประจักษ์ การประมาณราคาที่เกิดจากเป้าหมาย(ผลผลิตโครงการ)</p> <p>๒) งบประมาณโครงการพัฒนาจะต้องคำนึงถึงหลักสำคัญ ๕ ประการในการจัดทำโครงการได้แก่ (๑)ความประหยัด(Economy) (๒)ความมีประสิทธิภาพ(Efficiency) (๓)ความมีประสิทธิภาพ(Effectiveness) (๔) ลดความเหลื่อมล้ำในการพัฒนาท้องถิ่นนำไปสู่ความยุติธรรม (Equity) และ(๕)ความโปร่งใส(Transparency)ชัดเจนตรวจสอบได้ วัดได้ พิสูจน์ได้ว่าเป็นจริงในเวลานั้น</p>	(๕)	
<p>๕.๕ มีการกำหนดตัวชี้วัด(KPI)และสอดคล้องกับวัตถุประสงค์และผลที่คาดว่าจะได้รับ</p>	<p>มีการกำหนดตัวชี้วัดผลงาน(Key Performance Indicator :KPI)ที่สามารถวัดได้(measurable)ใช้บอกประสิทธิผล(Effectiveness) ใช้บอกประสิทธิภาพ(Efficiency)ได้ เช่น การกำหนดความพึงพอใจ การกำหนดร้อยละ การกำหนดอันเกิดจากผลของวัตถุประสงค์ที่เกิดสิ่งที่ได้รับ (การคาดการณ์ คาดว่าจะได้รับ)ตัวชี้วัดที่แสดงให้เห็นว่าจะดำเนินการให้เกิดผลสำเร็จอย่างไรหรือผลที่คาดว่าจะได้รับอย่างไร ไม่ใช่การกำหนด KPI เป็นครั้งหนึ่ง/แห่งหนึ่ง/หนึ่งโครงการ/ความกว้าง/ความยาว ฯลฯ</p>	(๕)	

ประเด็น การพิจารณา	รายละเอียดหลักเกณฑ์	คะแนน เต็ม	คะแนน ที่ได้
<p>๕. โครงการพัฒนาตามแผนพัฒนาท้องถิ่น(ต่อ)</p> <p>๕.๖ ผลที่คาดว่าจะได้รับสอดคล้องกับโครงการและวัตถุประสงค์ที่กำหนดไว้</p>	<p>ผลที่ได้รับเป็นสิ่งที่เกิดขึ้นได้จริงจากการดำเนินงานตามโครงการพัฒนา ซึ่งสอดคล้องกับวัตถุประสงค์ที่ตั้งไว้ การได้ผลหรือผลที่เกิดขึ้นจะต้องเท่ากับวัตถุประสงค์หรือมากกว่าวัตถุประสงค์ ซึ่งการเขียนวัตถุประสงค์ควรคำนึงถึง (๑)มีความเป็นไปได้และมีความเฉพาะเจาะจง ในการดำเนินงานตามโครงการ (๒)วัดและประเมินผลระดับของความสำเร็จได้ (๓)ระบุสิ่งที่ต้องการดำเนินงานอย่างชัดเจนและเฉพาะเจาะจงมากที่สุด และสามารถปฏิบัติได้ (๔)เป็นเหตุเป็นผล สอดคล้องกับความเป็นจริง (๕)ส่งผลต่อการบ่งบอกเวลาได้</p>	(๕)	
<p>๖. โครงการพัฒนาที่นำไปจัดทำงบประมาณรายจ่ายประจำปี</p> <p>๖.๑ โครงการพัฒนาท้องถิ่นที่นำไปจัดทำงบประมาณรายจ่ายประจำปีในภาพรวม</p>	<p>โครงการพัฒนาท้องถิ่นนำไปจัดทำงบประมาณรายจ่ายประจำปีในภาพรวม ประกอบด้วยโครงการ กิจกรรม ครุภัณฑ์ วัสดุ งานต่างๆ ที่นำไปดำเนินการจัดทำบริการสาธารณะหรือกิจกรรมสาธารณะ จำนวนไม่น้อยกว่าร้อยละ ๒๐ ของงบประมาณรายจ่ายประจำปีตามข้อบัญญัติ/เทศบัญญัติงบประมาณรายจ่ายประจำปีที่ตั้งไว้</p>	๓๕ (๕)	
<p>๖.๒ โครงการพัฒนาท้องถิ่นที่นำไปจัดทำงบประมาณรายจ่ายแก้ไขปัญหาความยากจน</p>	<p>โครงการพัฒนาท้องถิ่นนำไปจัดทำงบประมาณรายจ่ายประจำปี ประกอบด้วยโครงการ กิจกรรม ครุภัณฑ์ วัสดุ งานต่างๆ เพื่อแก้ไขปัญหาความยากจนหรือส่งเสริมอาชีพประชาชนในท้องถิ่น จำนวนไม่น้อยกว่าร้อยละ ๒ ของงบประมาณรายจ่ายประจำปีตามข้อบัญญัติ/เทศบัญญัติงบประมาณรายจ่ายประจำปีที่ตั้งไว้</p>	(๕)	
<p>๖.๓ โครงการเพื่อการพัฒนาท้องถิ่นที่นำไปจัดทำงบประมาณรายจ่ายด้านการบริหารจัดการอนุรักษ์ทรัพยากรธรรมชาติสิ่งแวดล้อม</p>	<p>โครงการพัฒนาท้องถิ่นนำไปจัดทำงบประมาณรายจ่ายประจำปี ประกอบด้วยโครงการ กิจกรรม ครุภัณฑ์ วัสดุ งานต่างๆ เพื่อการพัฒนาท้องถิ่นที่นำไปจัดทำงบประมาณรายจ่ายด้านการบริหารจัดการอนุรักษ์ทรัพยากรธรรมชาติสิ่งแวดล้อมจำนวนไม่น้อยกว่าร้อยละ ๒ ของงบประมาณรายจ่ายประจำปีตามข้อบัญญัติ/เทศบัญญัติงบประมาณรายจ่ายประจำปีที่ตั้งไว้</p>	(๕)	

ประเด็น การพิจารณา	รายละเอียดหลักเกณฑ์	คะแนน เต็ม	คะแนน ที่ได้
<p>๖. โครงการพัฒนาที่นำไปจัดทำงบประมาณรายจ่ายประจำปี(ต่อ)</p> <p>๖.๔ โครงการเพื่อการพัฒนาท้องถิ่นที่นำไปจัดทำงบประมาณรายจ่ายเกี่ยวกับสุขภาพ</p>	<p>โครงการพัฒนาท้องถิ่นนำไปจัดทำงบประมาณรายจ่ายประจำปี ประกอบด้วยโครงการ กิจกรรม ภารกิจ วัสดุ งานต่างๆ ที่ดำเนินการเกี่ยวกับสุขภาพหรือการดำเนินการด้านสาธารณสุขจำนวนไม่น้อยกว่าร้อยละ ๒ ของงบประมาณรายจ่ายประจำปีตามข้อบัญญัติ/เทศบัญญัติงบประมาณรายจ่ายประจำปีที่ตั้งไว้</p>	(๕)	
<p>๖.๕ โครงการเพื่อการพัฒนาท้องถิ่นที่นำไปจัดทำงบประมาณรายจ่ายเกี่ยวกับด้านการศึกษา ศาสนา วัฒนธรรม จารีตประเพณี และภูมิปัญญาท้องถิ่น</p>	<p>โครงการพัฒนาท้องถิ่นนำไปจัดทำงบประมาณรายจ่ายประจำปี ประกอบด้วยโครงการ กิจกรรม ภารกิจ วัสดุ งานต่างๆ เพื่อการพัฒนาท้องถิ่นที่นำไปจัดทำงบประมาณรายจ่ายเกี่ยวกับด้านการศึกษา ศาสนา วัฒนธรรม จารีตประเพณี และภูมิปัญญาท้องถิ่นจำนวนไม่น้อยกว่าร้อยละ ๒ ของงบประมาณรายจ่ายประจำปีตามข้อบัญญัติ/เทศบัญญัติงบประมาณรายจ่ายประจำปีที่ตั้งไว้</p>	(๕)	
<p>๖.๖ โครงการเพื่อการพัฒนาท้องถิ่นที่นำไปจัดทำงบประมาณรายจ่ายเกี่ยวกับด้านโครงสร้างพื้นฐาน</p>	<p>โครงการพัฒนาท้องถิ่นนำไปจัดทำงบประมาณรายจ่ายประจำปี ประกอบด้วยโครงการ กิจกรรม ภารกิจ วัสดุ งานต่างๆ ที่ดำเนินการด้านโครงสร้างพื้นฐาน หรือการคมนาคม เช่น ก่อสร้าง ปรับปรุง ซ่อมแซมถนน ฯลฯจำนวนไม่น้อยกว่าร้อยละ ๒ ของงบประมาณรายจ่ายประจำปีตามข้อบัญญัติ/เทศบัญญัติงบประมาณรายจ่ายประจำปีที่ตั้งไว้</p>	(๕)	
<p>๖.๗ โครงการพัฒนาท้องถิ่นที่นำไปจัดทำงบประมาณรายจ่ายเกี่ยวกับด้านการบริหารจัดการน้ำ</p>	<p>โครงการพัฒนาท้องถิ่นนำไปจัดทำงบประมาณรายจ่ายประจำปี ประกอบด้วยโครงการ กิจกรรม ภารกิจ วัสดุ งานต่างๆ ที่ดำเนินการด้านการบริหารจัดการน้ำ เช่น ก่อสร้าง ปรับปรุงแหล่งน้ำ ขุด ตัดตั้ง หรือการบริหารจัดการน้ำรวมถึง น้ำประปา ฯลฯ จำนวนไม่น้อยกว่าร้อยละ ๒ ของงบประมาณรายจ่ายประจำปีตามข้อบัญญัติ/เทศบัญญัติงบประมาณรายจ่ายประจำปีที่ตั้งไว้</p>	(๕)	
รวม	๒๐ หลักเกณฑ์/ตัวชี้วัด	๑๐๐	

๔.๓ สรุปผลการพัฒนาท้องถิ่น

๔.๓.๑ การวัดผลในเชิงปริมาณและเชิงคุณภาพ โดยใช้รูปแบบเชิงพรรณนา ซึ่งสามารถแสดงได้ทั้ง การอธิบายเชิงสถิติ รูปภาพ กราฟ ข้อมูลต่างๆ จาก

๔.๓.๑.๑ ใช้แบบสำหรับติดตามและประเมินผลเชิงปริมาณและคุณภาพ

(๑) แบบตัวบ่งชี้การปฏิบัติงาน (Performance Indicators)

(๒) แบบบัตรคะแนน (Scorecard Model) หรือ Scorecard Model ของ Kaplan &

Norton

(๓) แบบมุ่งวัดผลสัมฤทธิ์ (Result Framework Model (RF))

(๔) แบบเชิงเหตุผล (Logical Model) ตัวแบบเชิงเหตุผล หรือ Logical Model

(๕) แบบวัดกระบวนการปฏิบัติงาน (Process Performance Measurement System (PPMS)) ระบบการวัดกระบวนการปฏิบัติงานหรือ PPMS

(๖) แบบการประเมินโดยใช้วิธีการแก้ปัญหาหรือเรียนรู้จากปัญหาที่เกิดขึ้นหรือ Problem Solving Method

(๗) แบบการประเมินแบบมีส่วนร่วม (Participatory Method)

(๘) แบบการประเมินผลกระทบ (Impact Evaluation)

(๙) แบบการประเมินความเสี่ยง (Risk Assessment Model)

(๑๐) แบบประเมินตนเอง (Self-Assessment Model)

(๑๑) แบบอื่นๆ ที่องค์กรปกครองส่วนท้องถิ่นกำหนดขึ้นทั้งนี้ต้องอยู่ภายใต้กรอบข้อ (๑-๑๐) หรือเป็นแบบผสมก็ได้

๔.๓.๑.๒ เชิงปริมาณ (Quantity) เชิงคุณภาพ (Quality) ผลที่ได้จริงๆคืออะไร ค่าใช้จ่าย (Cost) เวลา (Time) เป็นไปตามที่กำหนดไว้หรือไม่

๔.๓.๑.๓ ประชาชนได้ประโยชน์อย่างไรหรือราชการได้ประโยชน์อย่างไร

๔.๓.๑.๔ วัดผลนั้นได้หรือไม่ หรือวัดได้เท่าไร (Key Performance Indicator: KPIs)

๔.๓.๑.๕ ผลกระทบ (Impact)

เทศบาลตำบลสวนหลวง ได้กำหนดแนวทางวิธีการในการติดตามและประเมินผล เป็นไปตาม คู่มือการติดตามและประเมินผลการจัดทำและแปลงแผนไปสู่การปฏิบัติขององค์กรปกครองส่วนท้องถิ่นและ คณะกรรมการส่งเสริมการปกครองท้องถิ่น โดยเลือกการดำเนินการการติดตามและประเมินผลแผนพัฒนาตาม แนวทางของคู่มือการติดตามและประเมินผลการจัดทำและแปลงแผนไปสู่การปฏิบัติขององค์กรปกครองส่วน ท้องถิ่น ดังนี้

๔.๓.๒ การติดตามและประเมินผลโครงการ

การติดตาม

(๑) เพื่อติดตามการดำเนินการจัดทำแผนพัฒนาว่ามีการดำเนินการครบถ้วนตามขั้นตอนของ กระทรวงมหาดไทย ว่าด้วยการจัดทำแผนพัฒนาขององค์กรปกครองส่วนท้องถิ่น พ.ศ.๒๕๔๘ หรือไม่

(๒) เพื่อติดตามผลการดำเนินงานตามแผนพัฒนาของเทศบาลตำบลสวนหลวง

(๓) เพื่อประเมินผลความพึงพอใจในการดำเนินงานตามแผนพัฒนาของเทศบาลตำบลสวนหลวง

เครื่องมือในการเก็บรวบรวมข้อมูล

- (๑) แผนพัฒนาท้องถิ่น (พ.ศ.๒๕๖๖ – ๒๕๗๐) เทศบาลตำบลสวนหลวง
- (๒) ข้อบัญญัติงบประมาณรายจ่ายประจำปี
- (๓) ระบบสารสนเทศการบริหารจัดการเพื่อการวางแผนและประเมินผลการใช้จ่ายงบประมาณขององค์กรปกครองส่วนท้องถิ่น (E – Plan)
- (๔) แบบรายงานตามคู่มือการติดตามและประเมินผลการจัดทำและแปลงแผนไปสู่การปฏิบัติขององค์กรปกครองส่วนท้องถิ่น

การประเมินผล

การกำหนดเป้าหมายในการจัดความสำเร็จของการดำเนินการตามแผนพัฒนา ดังนี้

ประเด็นการประเมินผล	ตัวชี้วัด (KPI)	เป้าหมาย	วิธีการประเมินผล
๑. การนำแผนไปสู่การปฏิบัติ	ร้อยละของจำนวนแผนงาน / โครงการที่นำไปสู่การปฏิบัติได้จริง	ร้อยละ ๕๐	ตรวจสอบจากแผนพัฒนาท้องถิ่น (พ.ศ. ๒๕๖๖ –๒๕๗๐) กับ ข้อบัญญัติงบประมาณรายจ่าย
๒. ความพึงพอใจของประชาชน	ร้อยละของความพึงพอใจต่อการดำเนินงานตามแผนพัฒนาประจำปี	ร้อยละ ๘๐	สำรวจข้อมูลโดยใช้แบบสอบถามความพึงพอใจจากประชาชน / หน่วยงานที่เกี่ยวข้อง

การกำหนดช่วงเวลาในการติดตามและประเมินผล

ช่วงเวลาในการดำเนินการติดตามและประเมินผลการดำเนินงานของเทศบาลตำบลสวนหลวง คือ อย่างน้อยปีละหนึ่งครั้งภายในเดือนธันวาคมของทุกปี

๔.๔. ข้อเสนอแนะในการจัดทำแผนพัฒนาท้องถิ่นในอนาคต

๔.๔.๑ ผลกระทบนำไปสู่ออนาคต

หมู่บ้านถือเป็นสังคมฐานรากที่มีความสำคัญทางประวัติศาสตร์ มีวิถีชีวิตวัฒนธรรมที่แตกต่างและหลากหลาย การพัฒนาประเทศในช่วงระยะเวลาที่ผ่านมาได้ก่อให้เกิดการเปลี่ยนแปลงต่างๆมากมาย ทั้งการเปลี่ยนแปลงเศรษฐกิจ และการเมืองอย่างรวดเร็ว โดยเฉพาะวิกฤตการณ์ทางเศรษฐกิจที่กำลังประสบอยู่ในปัจจุบัน สาเหตุสำคัญเพราะคนไทยไม่สามารถพึ่งตนเองในทางเศรษฐกิจได้ สถานการณ์ที่เกิดขึ้นกับสังคมมีลักษณะเป็นสังคมสองระบบ มีทั้งระบบทุนและระบบชุมชนทำให้เกิดการบริโภคอย่างฟุ่มเฟือยมีการใช้จ่ายเกินตัว ชุมชนพึ่งตนเองได้น้อยลง ส่งผลให้ชุมชนมีความอ่อนแอ ประสบปัญหาด้านหนี้สิน สูญเสียวัฒนธรรมในการพึ่งพาอาศัยกันและกัน มีการแก่งแย่งแข่งขัน ก่อให้เกิดความเหลื่อมล้ำขึ้นในสังคม นอกจากนี้การพัฒนา ในอดีตที่ผ่านมาจะพิจารณาที่ประสิทธิภาพ และความเป็นธรรมที่เกิดขึ้นจากการพัฒนาภายใต้กำหนดเวลาสั้นเท่านั้นและยังให้ความสำคัญเฉพาะคนในรุ่นปัจจุบัน แต่จากกระแสเรียกร้องในสังคมที่ต้องการให้การพัฒนานั้นคำนึงถึงการอยู่รอดและการกินดีอยู่ดีของคนในอนาคตร่วมกัน จึงเป็นเหตุให้มีความยั่งยืนเข้ามาเป็นองค์ประกอบในการพัฒนา และกระบวนการตัดสินใจ ด้วยเหตุนี้จึงนำมาสู่การพัฒนาที่ยั่งยืน เพื่อให้ชุมชนสามารถกำหนดชีวิตความต้องการของตนเองได้มากขึ้น จึงจะนำมาสู่ชุมชนที่มีความเข้มแข็งและสามารถจัดการตนเองได้อย่างยั่งยืน โดยมีเป้าหมายสูงสุด คือ การพัฒนาคนให้มีคุณภาพ คุณธรรมและความสุข ก่อเกิดชุมชนมีความเข้มแข็งและมีการพัฒนาอย่าง ยั่งยืน ส่งผลให้คนมีความสุขอย่างแท้จริง

๔.๔.๒. ข้อสังเกต ข้อเสนอแนะ ผลจากการพัฒนา

สาเหตุที่ทำให้การพัฒนาชุมชนไม่ประสบผลสำเร็จเท่าที่ควรและส่งผลให้เป็นการพัฒนาที่ไม่ยั่งยืนเกิดจากความต้องการการบริโภคสินค้าและบริการที่ไม่สมเหตุสมผล ฟุ่มเฟือย เป็นเหตุให้เกิดการนำทรัพยากรธรรมชาติมาใช้ในการผลิตและบริการที่เกินพอดี เกินความต้องการของการดำเนินชีวิตแบบพอเพียง มีของเหลือทิ้งเป็นมลพิษสู่สิ่งแวดล้อมมาก และทำให้ทรัพยากรธรรมชาติและสิ่งแวดล้อมเสื่อมโทรมขาดสมดุล แม้จะส่งผลให้เกิดการขยายตัวทางเศรษฐกิจก็ตาม การที่ชุมชนรับวัฒนธรรมและแนวความคิดมาจากต่างประเทศ เกี่ยวกับความฟุ่มเฟือย วัตถุนิยม และบริโภคนิยม ทั้งยังขาดการอบรม ละทิ้งขนบธรรมเนียมประเพณีดั้งเดิม ทำให้ สังคมเปลี่ยนเป็นสังคมบริโภค เกิดการลงทุนทางธุรกิจที่สูญเปล่าทำให้เกิดผลเสียทางเศรษฐกิจเกิดความขัดแย้ง ทางสังคมและทรัพยากรธรรมชาติและสิ่งแวดล้อมถูกทำลายอย่างรุนแรง

ข้อเสนอแนะในการพัฒนาท้องถิ่นในอนาคต

การพัฒนาท้องถิ่นในอนาคต ควรคำนึงถึงความสำคัญในการมุ่งไปสู่การพัฒนาที่ยั่งยืนอย่างแท้จริงที่เกิดขึ้นจากความสมดุลและการเชื่อมโยงระหว่างมิติทางด้านเศรษฐกิจ โดยใช้เศรษฐกิจพอเพียงเป็นตัวนำมิติทางด้านสังคม มิติทางด้านทรัพยากรธรรมชาติและสิ่งแวดล้อม และมิติด้านการเมืองการปกครอง และที่สำคัญ คือ คนในชุมชนจะต้องมีสติ ใช้สติในการดำเนินชีวิตอย่างรอบคอบท่ามกลางกระแสการเปลี่ยนแปลงทางสังคมที่เข้ามาอย่างหลีกเลี่ยงไม่ได้ ดังนั้นการพัฒนาในแต่ละมิติควรให้ความสำคัญในการมุ่งไปสู่การพัฒนาที่ยั่งยืน การพัฒนาของเทศบาลตำบลสวนหลวง ควรต้องให้ความสำคัญกับการพัฒนาโครงสร้างพื้นฐาน เพื่อรองรับการขยายตัวของชุมชน ทั้งในด้านการขนส่งผลผลิต การเจริญเติบโตของชุมชน ให้มีการคมนาคม สัญจรสะดวก ส่งเสริมให้มีการพัฒนาเศรษฐกิจฐานราก เช่น การส่งเสริมให้มีการค้าขาย การขนส่งสินค้า การสัญจรของนักท่องเที่ยว เป็นแหล่งเรียนรู้ และท่องเที่ยวเชิงนิเวศน์ นอกจากนี้ยังต้องให้ความสำคัญกับการจัดระเบียบชุมชน สังคมและความสงบเรียบร้อยมากขึ้นและยังส่งผลถึงการควบคุมการแพร่ระบาดของโรคติดต่อต่างๆ การพัฒนาด้านการบริหารจัดการ ต้องให้ความสำคัญกับการตอบสนองการให้บริการ โดยเฉพาะการให้บริการแก่ประชาชน ด้านการอนุญาต อนุมัติ การรับชำระภาษี การให้ข้อมูลข่าวสาร การอำนวยความสะดวกผู้มาติดต่อราชการ ฯลฯ ควรมีระบบการให้บริการที่ถูกต้อง รวดเร็ว ตอบสนองความต้องการของประชาชนได้อย่างทันท่วงที ทั้งนี้ต้องตั้งอยู่บนข้อบังคับของระเบียบกฎหมาย
